Урмарский вестник

Газета основана 22 декабря 2005 года

2023 29 декабря 36(570)

В номере:

1. *Постановление администрации округа №1772 от 26.12.2023 «Об утверждении фонда оплаты труда работников муниципальных учреждений Урмарского муниципального округа на 2023 год и на плановый период 2024 и 2025 годов»*
2. *Постановление администрации округа №1773 от 26.12.2023 «Об утверждении предельной численности работников и фонда оплаты труда работников органа местного самоуправления Урмарского муниципального округа Чувашской Республики на 2023 год и на плановый период 2024 и 2025 годов»*
3. *Постановление администрации округа №1776 от 27.12.2023 «О сроках представления бюджетной отчетности»*
4. *Постановление администрации округа №1780 от 27.12.2023 «О мерах по реализации решения Собрания депутатов Урмарского муниципального округа Чувашской Республики «О бюджете Урмарского муниципального округа Чувашской Республики на 2024 год и на плановый период 2025 и 2026 годов»»*
5. *Постановление администрации округа №1785 от 27.12.2023 «Об утверждении Положения о предотвращении и урегулировании конфликта интересов в сфере закупок руководителями муниципальных учреждений и предприятий Урмарского муниципального округа»*
6. *Постановление администрации округа №1819 от 29.12.2023 «Об утверждении Перечня должностей муниципальной службы в администрации Урмарского муниципального округа Чувашской Республики, при назначении на которые граждане и при замещении которых муниципальные служащие обязаны представлять сведения о своих доходах, расходах, об имуществе и обязательствах имущественного характера, а также сведения о доходах, расходах, об имуществе и обязательствах имущественного характера своих супруги (супруга) и несовершеннолетних детей»*
7. *Постановление администрации округа №1821 от 29.12.2023 «Об утверждении перечней объектов для использования труда лиц, осужденных к обязательным и исправительным работам на территории Урмарского муниципального округа»*
8. *Материалы Собрания депутатов от 28.12.2023 г.*
    1. *О внесении изменений в решение Собрания депутатов Урмарского муниципального округа Чувашской Республики от 15.12.2022 г. № С-5/3 «О бюджете Урмарского муниципального округа Чувашской Республики на 2023 год и на плановый период 2024 и 2025 годов»*
    2. *Об утверждении Стратегии социально-экономического развития Урмарского муниципального округа Чувашской Республики до 2035 года*
    3. *О ходатайстве о награждении Почетной грамотой Государственного Совета Чувашской Республики Антоновой Т.Д.*
    4. *О Плане работы Собрания депутатов Урмарского муниципального округа на 2024 год*
    5. *О внесении изменений в решение Собрания депутатов Урмарского муниципального округа от 23.11.2023 № С-16/3 «Об утверждении Правил благоустройства территорий Урмарского муниципального округа Чувашской Республики"*
    6. *Об утверждении генерального плана Урмарского муниципального округа Чувашской Республики*
    7. *Об утверждении Правил землепользования и застройки Урмарского муниципального округа Чувашской Республики*
9. *Протокол № 9 публичных слушаний Урмарского муниципального округа Чувашской Республики от 25.12.2023*
10. *Протокол № 10 публичных слушаний Урмарского муниципального округа Чувашской Республики от 25.12.2023*
11. *Извещение о согласовании проекта межевания земельного участка № 1*

АДМИНИСТРАЦИЯ УРМАРСКОГО МУНИЦИПАЛЬНОГО ОКРУГА
ЧУВАШСКОЙ РЕСПУБЛИКИ
ПОСТАНОВЛЕНИЕ №1772

пос. Урмары 26 декабря 2023 года

Об утверждении фонда оплаты труда работников муниципальных учреждений Урмарского муниципального округа на 2023 год и на плановый период 2024 и 2025 годов

В целях реализации решения Собрания депутатов Урмарского муниципального округа Чувашской Республики от 15.12.2022 № С-5/3 «О бюджете Урмарского муниципального округа Чувашской Республики на 2023 год и на плановый период 2024 и 2025 годов» Администрация Урмарского муниципального округа п о с т а н о в л я е т:

1. Внести в постановление администрации Урмарского муниципального округа Чувашской Республики от 15.03.2023 № 318 «Об утверждении фонда оплаты труда работников муниципальных учреждений Урмарского муниципального округа Чувашской Республики на 2023 год и на плановый период 2024 и 2025 годов» изменения, изложив приложения 1,2 в редакции согласно приложениям 1,2 к настоящему постановлению.

2. Настоящее постановление подлежит официальному опубликованию и распространяется на правоотношения, возникшие с 1 января 2023 года.

3. Контроль за исполнением настоящего постановления возложить на финансовый отдел администрации Урмарского муниципального округа Чувашской Республики.

Глава Урмарского
муниципального округа В.В. Шигильдеев

Приложение № 1
УТВЕРЖДЁН
постановлением администрации
Урмарского муниципального округа
Чувашской Республики
от 26.12.2023 № 1772

Фонд оплаты труда
работников казенных учреждений Урмарского муниципального округа в разрезе главных распорядителей средств бюджета Урмарского муниципального округа Чувашской Республики на 2023 год и на плановый период 2024 и 2025 годов

№ п/п	Наименование разделов, учреждений	Фонд оплаты труда (тыс. рублей)		
		2023 год	2024 год	2025 год
1.	**Общегосударственные вопросы - всего**	**13350,9**	**10314,9**	**10314,9**
	в том числе			
	Муниципальное казенное учреждение «Центр финансового и хозяйственного обеспечения» Урмарского муниципального округа Чувашской Республики	13350,9	10314,9	10314,9
2.	**Национальная безопасность и правоохранительная деятельность - всего**	**1084,6**	**1020,0**	**1020,0**
	в том числе			
	Администрация Урмарского муниципального округа Чувашской Республики	999,7	1020,0	1020,0
	Муниципальное казенное учреждение «Центр финансового и хозяйственного обеспечения» Урмарского муниципального округа Чувашской Республики	84,9	0,0	0,0
3.	**Образование - всего**	**3436,3**	**2304,1**	**2304,1**
	в том числе			
	Отдел образования и молодежной политики администрации Урмарского муниципального округа Чувашской Республики	3436,3	2304,1	2304,1

Приложение № 2
УТВЕРЖДЁН
постановлением администрации
Урмарского муниципального округа
Чувашской Республики
от 26.12.2023 № 1772

Фонд оплаты труда
работников бюджетных и автономных учреждений Урмарского муниципального округа, учтенный при расчете субсидий на финансовое обеспечение выполнения муниципального задания бюджетным и автономным учреждениям Урмарского муниципального округа Чувашской Республики, в разрезе главных распорядителей средств бюджета Урмарского муниципального округа Чувашской Республики на 2023 год и на плановый период 2024 и 2025 годов

Наименование разделов, органа местного самоуправления и организации	Фонд оплаты труда работников бюджетных и автономных учреждений Урмарского муниципального округа Чувашской Республики, учтенный при расчете субсидий на финансовое обеспечение выполнения муниципального задания бюджетным и автономным учреждениям Урмарского муниципального округа Чувашской Республики (тыс. рублей)		
	2023 год	2024 год	2025 год
1. Общегосударственные вопросы - всего	**759,4**	**637,9**	**636,3**
в том числе: Администрация Урмарского муниципального округа Чувашской Республики	759,4	637,9	636,3
2. Образование - всего	**226980,7**	**132865,7**	**134365,7**
в том числе: Отдел образования и молодежной политики администрации Урмарского муниципального округа Чувашской Республики	226980,7	132865,7	134365,7
3. Культура и кинематография - всего	**19915,8**	**10015,4**	**6521,3**
в том числе: Администрация Урмарского муниципального округа Чувашской Республики	19915,8	10015,4	6521,3

АДМИНИСТРАЦИЯ УРМАРСКОГО МУНИЦИПАЛЬНОГО ОКРУГА
ЧУВАШСКОЙ РЕСПУБЛИКИ
ПОСТАНОВЛЕНИЕ №1773

пос. Урмары 26 декабря 2023 года

Об утверждении предельной численности работников и фонда оплаты труда работников органа местного самоуправления Урмарского муниципального округа Чувашской Республики на 2023 год и на плановый период 2024 и 2025 годов

В целях реализации решения Собрания депутатов Урмарского муниципального округа Чувашской Республики от 15.12.2022 № С-5/3 «О бюджете Урмарского муниципального округа Чувашской Республики на 2023 год и на плановый период 2024 и 2025 годов» Администрация Урмарского муниципального округа п о с т а н о в л я е т:

1. Внести в постановление администрации Урмарского муниципального округа Чувашской Республики от 17.02.2023 № 191 «Об утверждении предельной численности работников и фонда оплаты труда работников органа местного самоуправления Урмарского муниципального округа Чувашской Республики на 2023 год и на плановый период 2024 и 2025 годов» изменения, изложив приложение в редакции согласно приложению к настоящему постановлению.

2. Настоящее постановление вступает в силу после его официального опубликования и распространяется на правоотношения, возникшие с 1 января 2023 года.

3. Контроль за выполнением настоящего постановления возложить на финансовый отдел администрации Урмарского района.

Глава Урмарского
муниципального округа В.В. Шигильдеев

Приложение № 1
к постановлению администрации
Урмарского муниципального округа
Чувашской Республики
от 26.12.2023 № 1773

Предельная численность и фонд оплаты труда
работников органов местного самоуправления Урмарского муниципального округа
Чувашской Республики на 2023 год и на плановый период 2024 и 2025 годов

№ п/п	Наименование разделов, учреждений	Предельная численность (единиц)			Фонд оплаты труда (тыс. рублей)		
		2023 год	2024 год	2025 год	2023 год	2024 год	2025 год
1	**ОБЩЕГОСУДАРСТВЕННЫЕ ВОПРОСЫ** - всего	**98**	**98**	**98**	**47268,9**	**44300,6**	**44300,6**
	в том числе						
	Функционирование Правительства Российской Федерации, высших органов исполнительной власти субъектов Российской Федерации, местных администраций	**90**	**90**	**90**	**42831,0**	**40796,5**	**40796,5**
	из них						
	Администрация Урмарского муниципального округа Чувашской Республики	86	86	86	41598,1	39507,9	39507,9
	Отдел образования и молодежной политики администрации Урмарского муниципального округа Чувашской Республики	4	4	4	1232,9	1288,6	1288,6
	в том числе:						
	специалисты, осуществляющие государственные полномочия Чувашской Республик по созданию комиссий по делам несовершеннолетних и защите их прав и организации деятельности таких комиссий – из республиканского бюджета	1	1	1	338,6	353,9	353,9
	специалисты, осуществляющие государственные полномочия Чувашской Республики по организации и осуществлению деятельности по опеке и попечительству в отношении несовершеннолетних – из республиканского бюджета	2	2	2	628,1	656,4	656,4
	специалисты, осуществляющие государственные полномочия Чувашской Республики по организации и осуществлению деятельности по опеке и попечительству в отношении недееспособных и не полностью дееспособных совершеннолетних граждан – из республиканского бюджета	1	1	1	266,2	278,3	278,3
	Обеспечение деятельности финансовых, налоговых и таможенных органов и органов финансового (финансово-бюджетного) надзора	**8**	**8**	**8**	**4437,9**	**3504,1**	**3504,1**
	из них						
	Финансовый отдел администрации Урмарского муниципального округа Чувашской Республики	8	8	8	4437,9	3504,1	3504,1
2	**НАЦИОНАЛЬНАЯ ОБОРОНА**	**5**	**5**	**5**	**971,5**	**1026,5**	**1067,5**
	в том числе:						
	Мобилизационная и вневойсковая подготовка	**5**	**5**	**5**	**971,5**	**1026,5**	**1067,5**
	из них						
	Администрация Урмарского муниципального округа Чувашской Республики	5	5	5	971,5	1026,5	1067,6
	специалисты, осуществляющие полномочия Российской Федерации по первичному воинскому учету органами местного самоуправления муниципальных округов – из федерального бюджета	5	5	5	971,5	1026,5	1067,6
3	**НАЦИОНАЛЬНАЯ БЕЗОПАСНОСТЬ И ПРАВООХРАНИТЕЛЬНАЯ ДЕЯТЕЛЬНОСТЬ**	**2**	**2**	**2**	**934,4**	**830,1**	**888,3**
	в том числе:						
	Органы юстиции	**2**	**2**	**2**	**934,4**	**830,1**	**888,3**
	из них						
	Администрация Урмарского муниципального округа Чувашской Республики	2	2	2	934,4	830,1	888,3
	специалисты, осуществляющие делегированные полномочия Российской Федерации на государственную регистрацию актов гражданского состояния – из федерального бюджета				775,9	830,1	888,3
	специалисты, осуществляющие делегированные полномочия Российской Федерации на государственную регистрацию актов гражданского состояния – из республиканского бюджета				158,5	0,0	0,0
4	**ОБРАЗОВАНИЕ** - всего	**3**	**3**	**3**	**1698,4**	**1369,5**	**1369,5**
	в том числе:						
	Другие вопросы в области образования	**3**	**3**	**3**	**1698,4**	**1369,5**	**1369,5**
	из них						
	Отдел образования и молодежной политики администрации Урмарского муниципального округа Чувашской Республики	3	3	3	1698,4	1369,5	1369,5
5	**СОЦИАЛЬНАЯ ПОЛИТИКА** - всего	**0,2**	**0,2**	**0,2**	**60,4**	**63,1**	**63,1**
	в том числе:						
	Другие вопросы в области социальной политики	**0,2**	**0,2**	**0,2**	**60,4**	**63,1**	**63,1**
	из них						
	Администрация Урмарского муниципального округа Чувашской Республики	0,2	0,2	0,2	60,4	63,1	63,1
	в том числе:						
	специалисты, осуществляющие государственные полномочия Чувашской Республике в сфере трудовых отношений – из республиканского бюджета	0,2	0,2	0,2	60,4	63,1	63,1

АДМИНИСТРАЦИЯ УРМАРСКОГО МУНИЦИПАЛЬНОГО ОКРУГА
ЧУВАШСКОЙ РЕСПУБЛИКИ
ПОСТАНОВЛЕНИЕ №1776

пос. Урмары 27 декабря 2023 года

О сроках представления бюджетной отчетности

В соответствии со статьей 264.3 **Бюджетного кодекса** Российской Федерации, приказами Министерства финансов Российской Федерации от 28 декабря 2010 г. № 191н «Об утверждении инструкции о порядке составления и представления годовой, квартальной и месячной отчетности об исполнении бюджетов бюджетной системы Российской Федерации» (зарегистрирован в Министерстве юстиции Российской Федерации 3 февраля 2011 г., регистрационный № 19693), от 25 марта 2011 г. № 33н «Об утверждении Инструкции о порядке составления, представления годовой, квартальной бухгалтерской отчетности государственных (муниципальных) бюджетных и автономных учреждений» (зарегистрирован в Министерстве юстиции Российской Федерации 22 апреля 2011 г., регистрационный № 20558), приказа Министерства финансов Чувашской Республики от 05.12.2023 г. № 156/п (зарегистрирован Государственной службой Чувашской Республики по делам юстиции 21 декабря 2023 г., регистрационный № 8990) администрация Урмарского муниципального округа п о с т а н о в л я е т:

1. Установить сроки представления годовой бюджетной отчетности за 2023 год об исполнении бюджета Урмарского муниципального округа Чувашской Республики, главными распорядителями, распорядителями средств бюджета Урмарского муниципального округа Чувашской Республики, главными администраторами доходов бюджета Урмарского муниципального округа Чувашской Республики, главными администраторами источников финансирования дефицита бюджета Урмарского муниципального округа Чувашской Республики в электронном виде средствами программного комплекса «Свод-Смарт» в 2024 году согласно **приложени**ям 1,2 к настоящему постановлению.

2. Контроль за исполнением настоящего постановления возложить на финансовый отдел администрации Урмарского муниципального округа.

3. Постановление вступает в силу после его официального опубликования.

Глава Урмарского
муниципального округа В.В. Шигильдеев

Приложение № 1
к постановлению администрации
Урмарского муниципального округа
Чувашской Республики
от 27.12.2023 № 1776

Сроки
представления годовой бюджетной отчетности за 2023 год об исполнении бюджета Урмарского муниципального округа Чувашской Республики и главными распорядителями, распорядителями средств бюджета Урмарского муниципального округа Чувашской Республики, главными администраторами доходов бюджета Урмарского муниципального округа Чувашской Республики, главными администраторами источников финансирования дефицита бюджета Урмарского муниципального округа Чувашской Республики в 2024 году

№ п/п		За 2023 год	За 1 квартал 2024 года	За 2 квартал 2024 года	За 3 квартал 2024 года
1	Администрация Урмарского муниципального округа Чувашской Республики	05.02.2024	11.04.2024	11.07.2024	10.10.2024
2	МКУ «Центр финансового и хозяйственного обеспечения» Урмарского муниципального округа Чувашской Республики	31.01.2024	11.04.2024	11.07.2024	10.10.2024
3	Финансовый отдел администрации Урмарского муниципального округа Чувашской Республики	01.02.2024	11.04.2024	11.07.2024	10.10.2024
4	Отдел образования и молодежной политики администрации Урмарского муниципального округа Чувашской Республики	02.02.2023	11.04.2024	11.07.2024	10.10.2024
5	МБДОУ «Детский сад «Солнышко»	01.02.2024	11.04.2024	11.07.2024	10.10.2024
6	МБДОУ «Детский сад №1 «Березка»	01.02.2024	11.04.2024	11.07.2024	10.10.2024
7	МБДОУ «Детский сад №2 «Колосок»	01.02.2024	11.04.2024	11.07.2024	10.10.2024
8	МБДОУ «Детский сад №3 «Зоренька»	01.02.2024	11.04.2024	11.07.2024	10.10.2024
9	МБДОУ «Детский сад №4 «Ромашка»	01.02.2024	11.04.2024	11.07.2024	10.10.2024
10	МАДОО «Детский сад «Родничок»	01.02.2024	11.04.2024	11.07.2024	10.10.2024
11	МБОУ ДОД «ДОЛ «Романтика»	01.02.2024	11.04.2024	11.07.2024	10.10.2024
12	МБОУДОД «ДДТ»	01.02.2024	11.04.2024	11.07.2024	10.10.2024
13	МБОУДО «Урмарская «ДШИ»	01.02.2024	11.04.2024	11.07.2024	10.10.2024
14	МБОУ «Арабосинская ООШ»	01.02.2024	11.04.2024	11.07.2024	10.10.2024
15	МАОУ «Большеяниковская СОШ»	01.02.2024	11.04.2024	11.07.2024	10.10.2024
16	МБОУ «Ковалинская ООШ»	01.02.2024	11.04.2024	11.07.2024	10.10.2024

17	МБОУ «Кудеснерская ООШ»	01.02.2024	11.04.2024	11.07.2024	10.10.2024
18	МБОУ «Кульгешская ООШ им. Н.А.Афанасьева»	01.02.2024	11.04.2024	11.07.2024	10.10.2024
19	МБОУ «Мусирминская СОШ»	01.02.2024	11.04.2024	11.07.2024	10.10.2024
20	МБОУ «Синекинчерская ООШ»	01.02.2024	11.04.2024	11.07.2024	10.10.2024
21	МБОУ «Староурмарская СОШ»	01.02.2024	11.04.2024	11.07.2024	10.10.2024
22	МАОУ «Урмарская СОШ им. Г.Е.Егорова»	01.02.2024	11.04.2024	11.07.2024	10.10.2024
23	МБОУ «Челкасинская ООШ»	01.02.2024	11.04.2024	11.07.2024	10.10.2024
24	МБОУ «Чубаевская ООШ»	01.02.2024	11.04.2024	11.07.2024	10.10.2024
25	МБОУ «Шигалинская ООШ»	01.02.2024	11.04.2024	11.07.2024	10.10.2024
26	МБОУ «Шихабыловская ООШ»	01.02.2024	11.04.2024	11.07.2024	10.10.2024
27	МБОУ «Шоркистринская СОШ»	01.02.2024	11.04.2024	11.07.2024	10.10.2024
28	АОУ ДОД «Урмарская СШ им. А.Ф.Федорова»	01.02.2024	11.04.2024	11.07.2024	10.10.2024
29	МБУК «ЦРК Урмарского муниципального округа» Чувашской Республики	01.02.2024	11.04.2024	11.07.2024	10.10.2024
30	МБУ «Урмарский районный архив» Урмарского муниципального округа Чувашской Республики	01.02.2024	11.04.2024	11.07.2024	10.10.2024

Приложение № 2
к постановлению администрации
Урмарского муниципального округа
Чувашской Республики
от 27.12.2023 № 1776

Перечень форм бухгалтерской отчетности для предоставления в финансовый отдел администрации Урмарского муниципального округа

В сроки месячной отчетности представляются в финансовый отдел администрации Урмарского муниципального округа следующие формы:

Отчет об исполнении бюджета главного распорядителя, распорядителя, получателя бюджетных средств, главного администратора, администратора источников финансирования дефицита бюджета, главного администратора, администратора доходов бюджета (**ф. 0503127**);

Справка по консолидируемым расчетам (ф.0503125) по денежным расчетам – не позднее 3 календарного дня месяца, следующего за отчетным периодом;

Отчет о бюджетных обязательствах (ф.0503128, ф.0503738) в части обязательств по реализации национальных проектов (программ), комплексного плана модернизации и расширения магистральной инфраструктуры (региональных проектов в составе национальных проектов) (ф.0503128-НП, ф.0503738-НП);

Справочная таблица к отчету об исполнении консолидированного бюджета (**ф. 0503387**) не позднее 8 календарного дня месяца, следующего за отчетным периодом;

В сроки квартальной отчетности представляются в финансовый отдел администрации Урмарского района следующие формы:

Отчет об исполнении учреждением плана его финансово-хозяйственной деятельности (ф.0503737) не позднее 8 календарного дня месяца, следующего за отчетным периодом;

Сведения об остатках денежных средств учреждения (ф. 0503779) не позднее 7 календарного дня месяца, следующего за отчетным периодом;

Отчет о принятых учреждением обязательствах (ф.0503738);

Сведения об изменении остатков валюты баланса учреждения (ф. 0503173, ф. 0503773);

Отчет о принятых бюджетных обязательствах (ф.0503128);

Сведения об исполнении судебных решений по денежным обязательствам учреждения (ф. 0503295);

Сведения об исполнении судебных решений по денежным обязательствам бюджета (ф. 0503296);

Сведения об остатках денежных средств на счетах получателя бюджетных средств (средства во временном распоряжении)(0503178);

Отчет о движении денежных средств (ф. 0503123, ф. 0503723);

В сроки годовой отчетности представляются в финансовый отдел администрации Урмарского муниципального округа следующие формы:

Справка по консолидируемым расчетам (ф.0503125) по неденежным расчетам до 25 января 2023 года;

Справка по заключению счетов бюджетного учета отчетного финансового года (ф.0503110);

Баланс главного распорядителя, получателя бюджетных средств со справкой (ф.0503130);

Отчет о финансовых результатах деятельности (ф.0503121);

Сведения о движении нефинансовых активов (ф.0503168);

Сведения по дебиторской и кредиторской задолженности (ф.0503169);

Пояснительная записка (ф.0503160);

Сведения о государственном (муниципальном) долге, предоставленных бюджетных кредитах (ф.0503172);

Сведения о принятых и неисполненных обязательствах получателя бюджетных средств (ф.0503175);

Сведения о финансовых вложениях получателя бюджетных средств, администратора источников финансирования дефицита бюджета (ф.0503171);

Сведения о принятых и неисполненных обязательствах (ф.0503775);

Сведения о финансовых вложениях учреждения (ф.0503771);

Сведения о суммах заимствований (ф.0503772);

Отчет о финансовых результатах деятельности учреждения (ф.0503721);

Справка по консолидируемым расчетам учреждения (ф.0503725);

Баланс государственного (муниципального) учреждения (ф,0503730);

Сведения о движении нефинансовых активов (ф.0503768);

Сведения по дебиторской и кредиторской задолженности (ф.0503769);

Сведения о задолженности по ущербу, причиненному имуществу (ф. 0503776);

Справка по заключению учреждением счетов бухгалтерского учета отчетного финансового года (ф.0503710);

Сведения о финансовых вложениях учреждения (ф.0503771);

Сведения о суммах заимствований (ф.0503772);

Сведения об исполнении плана финансово-хозяйственной деятельности (ф.0503766);

Пояснительная записка к Балансу учреждения (ф. 0503760);

Сведения об объектах незавершенного строительства, вложениях в объекты недвижимого имущества (ф. 0503190);

Сведения о вложениях в объекты недвижимого имущества, об объектах незавершенного строительства бюджетного (автономного) учреждения (ф. 0503790);

Все формы отчетности в составе пояснительной записки.

В пояснительной записке раскрывается информация о кредиторской задолженности, образовавшейся на 1 января 2024 года.

АДМИНИСТРАЦИЯ УРМАРСКОГО МУНИЦИПАЛЬНОГО ОКРУГА
ЧУВАШСКОЙ РЕСПУБЛИКИ
ПОСТАНОВЛЕНИЕ №1780

пос. Урмары 27 декабря 2023 года

О мерах по реализации решения Собрания депутатов Урмарского муниципального округа Чувашской Республики «О бюджете Урмарского муниципального округа Чувашской Республики на 2024 год и на плановый период 2025 и 2026 годов»

В соответствии с решением Собрания депутатов Урмарского муниципального округа Чувашской Республики «О бюджете Урмарского муниципального округа Чувашской Республики на 2024 год и на плановый период 2025 и 2026 годов» администрация Урмарского муниципального округа п о с т а н о в л я е т:

1. Принять к исполнению бюджет Урмарского муниципального округа Чувашской Республики на 2024 год и на плановый период 2025 и 2026 годов, утвержденный решением Собрания депутатов Урмарского муниципального округа Чувашской Республики от 14 декабря 2023 г. № С-17/1 «О бюджете Урмарского муниципального округа Чувашской Республики на 2024 год и на плановый период 2025 и 2026 годов» (далее – решение о бюджете).

2. Структурным подразделениям администрации Урмарского муниципальнго округа Чувашской Республики, муниципальным учреждениям и организациям, главным распорядителям (распорядителям) средств бюджета Урмарского муниципального округа Чувашской Республики, другим получателям бюджетных средств:

обеспечить качественное исполнение бюджета Урмарского муниципального округа Чувашской Республики на 2024 год и на плановый период 2025 и 2026 годов;

обеспечить включение в критерии отбора, в том числе при проведении конкурсов, для оказания муниципальной поддержки за счет средств бюджета Урмарского муниципального округа Чувашской Республики в форме субсидий юридическим лицам, за исключением муниципальных учреждений Урмарского муниципального округа Чувашской Республики (далее также – учреждение), индивидуальным предпринимателям, физическим лицам – производителям товаров, работ, услуг, а также некоммерческим организациям, не являющимся казенными учреждениями, показателя размера среднемесячной заработной платы работников (для юридических лиц и индивидуальных предпринимателей, являющихся работодателями);

не допускать образования просроченной кредиторской задолженности по заключенным договорам (муниципальным контрактам), а также обеспечить контроль за недопущением образования просроченной кредиторской задолженности по договорам (контрактам), заключенным подведомственными муниципальными учреждениями Урмарского муниципального округа Чувашской Республики.

3. Органам местного самоуправления Урмарского муниципального округа Чувашской Республики проводить мероприятия по взысканию дебиторской задолженности по платежам в бюджет Урмарского муниципального округа Чувашской Республики, пеням и штрафам по ним в соответствии с регламентами реализации полномочий администратора доходов бюджета по взысканию дебиторской задолженности по платежам в бюджет, пеням и штрафам по ним, принятыми в соответствии с приказом Министерства финансов Российской Федерации от 18 ноября 2022 г. № 172н «Об утверждении общих требований к регламенту реализации полномочий администратора доходов бюджета по взысканию дебиторской задолженности по платежам в бюджет, пеням и штрафам по ним» (зарегистрирован в Министерстве юстиции Российской Федерации 30 декабря 2022 г., регистрационный № 71925).

4. Утвердить прилагаемый **перечень** мероприятий по реализации решения о бюджете.

5. Установить, что в 2024 году:

5.1) исполнение бюджета Урмарского муниципального округа Чувашской Республики осуществляется в соответствии со сводной бюджетной росписью бюджета Урмарского муниципального округа Чувашской Республики, бюджетными росписями главных распорядителей средств бюджета Урмарского муниципального округа Чувашской Республики и кассовым планом исполнения бюджета Урмарского муниципального округа Чувашской Республики;

5.2) получатели средств бюджета Урмарского муниципального округа Чувашской Республики вправе предусматривать в заключаемых ими договорах (муниципальных контрактах) на поставку товаров, выполнение работ, оказание услуг авансовые платежи:

а) в размере до 100 процентов суммы договора (муниципального контракта) – по договорам (муниципальным контрактам) об оказании услуг связи, обучении по дополнительным профессиональным программам, участии в научных, методических, научно-практических и иных конференциях и семинарах, об оплате стоимости проживания в период нахождения в служебных командировках работников, о проведении государственной экспертизы проектной документации, включающей проверку достоверности определения сметной стоимости строительства, реконструкции, капитального ремонта объектов капитального строительства и результатов инженерных изысканий, о подписке на печатные и электронные издания и об их приобретении, проведении Всероссийской олимпиады школьников; по договорам обязательного страхования гражданской ответственности владельцев транспортных средств; на осуществление почтовых расходов, об осуществлении грузовых перевозок авиационным и железнодорожным транспортом, приобретение авиа- и железнодорожных билетов, билетов для проезда городским и пригородным транспортом и путевок на санаторно-курортное лечение и в организации отдыха детей и их оздоровления сезонного или круглогодичного действия; на организацию выставок, ярмарок и других выставочно-ярмарочных и конгрессных мероприятий на территории Российской Федерации и за ее пределами;

в размере до 100 процентов суммы заявки на получение наличных денежных средств, перечисляемых на расчетную (дебетовую) карту (без представления документов), – на приобретение горюче-смазочных материалов, почтовых марок и конвертов;

5.3) получатели средств бюджета Урмарского муниципального округа Чувашской Республики:

при заключении договоров (муниципальных контрактов) на поставку товаров, выполнение работ, оказание услуг обязаны не допускать просроченной кредиторской задолженности по принятым денежным обязательствам;

5.4) муниципальным заказчикам Урмарского муниципального округа Чувашской Республики, заказчикам Урмарского муниципального округа Чувашской Республики (далее – заказчики) необходимо обеспечить:

включение в договоры (муниципальные контракты) условия о праве заказчика производить удержание суммы не исполненных поставщиком (подрядчиком, исполнителем) требований об уплате неустоек (штрафов, пеней), предъявленных заказчиком в соответствии с Федеральным законом «О контрактной системе в сфере закупок товаров, работ, услуг для обеспечения государственных и муниципальных нужд», из суммы, подлежащей оплате поставщику (подрядчику, исполнителю);

включение в договоры (муниципальные контракты) условия о казначейском сопровождении средств в соответствии с законодательством Российской Федерации и законодательством Чувашской Республики;

включение в договоры (муниципальные контракты) условия о предоставлении исполнителями работ (услуг) заказчикам сведений о соисполнителях, субподрядчиках, привлекаемых для исполнения контрактов, договоров в рамках обязательств по договору (муниципальному контракту), в случаях, если такие договоры муниципальные контракты) подлежат казначейскому сопровождению в соответствии с законодательством Российской Федерации и законодательством Чувашской Республики, в течение десяти календарных дней с момента заключения договора с соисполнителем, субподрядчиком.

Указанные в абзаце четвертом настоящего подпункта сведения заказчики представляют в Управление Федерального казначейства по Чувашской Республике не позднее третьего рабочего дня с момента получения их от исполнителя работ (услуг);

5.5) средства, полученные бюджетными и автономными учреждениями Урмарского муниципального округа Чувашской Республики, созданными на базе имущества, находящегося в муниципальной собственности Урмарского муниципального округа Чувашской Республики, в виде субсидий на финансовое обеспечение выполнения муниципального задания на оказание муниципаль-

ных услуг (выполнение работ), учитываются на лицевых счетах, открытых им в Управлении Федерального казначейства по Чувашской Республике;

5.6) органы местного самоуправления Урмарского муниципального округа Чувашской Республики, осуществляющие функции и полномочия учредителя в отношении бюджетных или автономных учреждений Урмарского муниципального округа Чувашской Республики, главные распорядители средств бюджета Урмарского муниципального округа Чувашской Республики в отношении находящихся в их ведении казенных учреждений Урмарского муниципального округа Чувашской Республики обеспечивают:

утверждение в установленные сроки муниципальных заданий на оказание муниципальных услуг (выполнение работ) муниципальным учреждениям Урмарского муниципального округа Чувашской Республики и внесение изменений в них в пределах доведенных лимитов бюджетных обязательств с учетом общероссийских базовых (отраслевых) перечней (классификаторов) государственных и муниципальных услуг, оказываемых физическим лицам, и регионального перечня (классификатора) государственных (муниципальных) услуг, не включенных в общероссийские базовые (отраслевые) перечни (классификаторы) государственных и муниципальных услуг, оказываемых физическим лицам, и работ, оказание и выполнение которых предусмотрено нормативными правовыми актами Урмарского муниципального округа Чувашской Республики;

оценку выполнения доведенных до муниципальных учреждений Урмарского муниципального округа Чувашской Республики муниципальных заданий на оказание муниципальных услуг (выполнение работ) не реже одного раза в квартал;

включение указанными учреждениями при заключении ими договоров (контрактов) о поставке товаров, выполнении работ и оказании услуг условий об авансовых платежах в объеме, не превышающем предельные размеры выплат авансовых платежей, установленные **подпунктом 5.2** настоящего пункта для получателя средств бюджета Урмарского муниципального округа Чувашской Республики;

5.7) экономия, образовавшаяся по результатам заключения договоров (муниципальных контрактов) о поставке товаров, выполнении работ, об оказании услуг для обеспечения нужд Урмарского муниципального округа Чувашской Республики, источником финансового обеспечения которых являются средства бюджета Урмарского муниципального округа Чувашской Республики, по предложениям главного распорядителя средств бюджета Урмарского муниципального округа Чувашской Республики, согласованным с финансовым отделом администрации Урмарского муниципального округа Чувашской Республики (далее – финотдел), может использоваться получателями средств бюджета Урмарского муниципального округа Чувашской Республики на мероприятия, установленные решением о бюджете и (или) правилами предоставления средств из бюджета Урмарского муниципального округа Чувашской Республики.

В целях использования экономии главный распорядитель средств бюджета Урмарского муниципального округа Чувашской Республики подготавливает предложения о заключении дополнительных соглашений к ранее заключенным с получателями средств бюджета Урмарского муниципального округа Чувашской Республики соглашениям, предусматривающих уточнение значений и (или) иных характеристик результатов предоставления средств, предусмотренных в соглашении о предоставлении средств из бюджета Урмарского муниципального округа Чувашской Республики, исходя из объема полученной экономии;

6. Не использованные по состоянию на 1 января 2024 г. остатки средств, предоставленных из бюджета Урмарского муниципального округа Чувашской Республики учреждениям в соответствии с **абзацем вторым пункта 1 статьи 78[1]** Бюджетного кодекса Российской Федерации, учреждениям и муниципальным унитарным предприятиям Урмарского муниципального округа Чувашской Республики (далее – предприятие) в соответствии со статьей 78[2] Бюджетного кодекса Российской Федерации, подлежат перечислению учреждениями, предприятиями в бюджет Урмарского муниципального округа Чувашской Республики в первые 15 рабочих дней 2024 года.

Остатки средств, предусмотренных **абзацем первым** настоящего пункта, перечисленные учреждением, предприятием в бюджет Урмарского муниципального округа Чувашской Республики, могут быть возвращены учреждению, предприятию в 2024 году при наличии потребности в направлении их на те же цели в соответствии с решением органа местного самоуправления Урмарского муниципального округа Чувашской Республики, осуществляющего функции и полномочия учредителя в отношении учреждения, предприятия (далее – орган, осуществляющий функции и полномочия учредителя), по согласованию с финотделом.

Заявка (обращение) о подтверждении наличия потребности в не использованных на 1 января 2024 г. остатках средств, предусмотренных **абзацем первым** настоящего пункта, направляется учреждением, предприятием в адрес органа, осуществляющего функции и полномочия учредителя, не позднее 1 февраля 2024 года.

Орган, осуществляющий функции и полномочия учредителя:

до 15 февраля 2024 г.:

по согласованию с финотделом принимает решение о наличии (об отсутствии) потребности в дальнейшем использовании остатков средств;

представляет в финотдел предложения по использованию остатков средств, потребность в дальнейшем использовании которых не подтверждена;

до 1 марта 2024 г. представляет в финотдел:

изменения в план финансово-хозяйственной деятельности учреждения;

информацию о возврате учреждению, предприятию остатков средств, предусмотренных **абзацем первым** настоящего пункта.

7. Остатки средств бюджета Урмарского муниципального округа Чувашской Республики завершенного финансового года, поступившие на счет бюджета Урмарского муниципального округа Чувашской Республики, в 2024 году подлежат перечислению в доход бюджета Урмарского муниципального округа Чувашской Республики в порядке, установленном для возврата дебиторской задолженности прошлых лет получателей средств бюджета Урмарского муниципального округа Чувашской Республики.

В случае если средства бюджета Урмарского муниципального округа Чувашской Республики завершенного финансового года, направленные на осуществление социальных выплат в соответствии с законодательством Российской Федерации и законодательством Чувашской Республики, возвращены в 2024 году подразделениями Банка России или кредитными организациями на счет бюджета Урмарского муниципального округа Чувашской Республики по причине неверного указания в платежных поручениях реквизитов получателя платежа, получатели средств бюджета Урмарского муниципального округа Чувашской Республики вправе представить в Управление Федерального казначейства по Чувашской Республике платежные документы для перечисления указанных средств по уточненным реквизитам.

8. Рекомендовать автономным учреждениям Урмарского муниципального округа Чувашской Республики, созданным на базе имущества, находящегося в муниципальной собственности Урмарского муниципального округа Чувашской Республики, осуществлять операции со средствами от приносящей доход деятельности и со средствами, поступающими им из бюджета Урмарского муниципального округа Чувашской Республики в соответствии с абзацем вторым пункта 1 статьи 78[1] Бюджетного кодекса Российской Федерации, через лицевые счета, открытые в Управлении Федерального казначейства по Чувашской Республике.

9. Рекомендовать бюджетным и автономным учреждениям Урмарского муниципального округа Чувашской Республики планировать в 2024 году объем поступлений от приносящей доход деятельности с ростом к уровню 2023 года не ниже индекса потребительских цен в соответствии с прогнозом социально-экономического развития Урмарского муниципального округа Чувашской Республики на 2024–2026 годы, одобренным постановлением администрации Урмарского муниципального округа Чувашской Республики от 31 октября 2023 г. № 1437.

10. Рекомендовать Управлению Федеральной налоговой службы по Чувашской Республике:

принимать действенные меры по обеспечению поступления в бюджет Урмарского муниципального округа Чувашской Республики платежей по администрируемым доходам и сокращению задолженности по их уплате;

представить в финотдел в течение десяти рабочих дней со дня принятия решения о бюджете, но не позднее 13 рабочего дня декабря текущего финансового года, помесячный прогноз поступлений доходов бюджета Урмарского муниципального округа Чувашской Республики в разрезе кодов бюджетной классификации на очередной финансовый год;

представлять ежеквартально до 15 числа последнего месяца квартала в финотдел помесячный прогноз поступлений доходов бюджета Урмарского муниципального округа Чувашской Республики в разрезе кодов бюджетной классификации на очередной квартал;

проводить оценку возможного изменения объемов поступлений администрируемых налогов, сборов в бюджет Урмарского муниципального округа Чувашской Республики, о результатах которой оперативно информировать финотдел.

11. Настоящее постановление вступает в силу со дня его официального опубликования и распространяется на отношения возникшие с 01 января 2024 года.

Глава Урмарского
муниципального округа В.В. Шигильдеев

УТВЕРЖДЕНО
постановлением администрации
Урмарского муниципального округа
Чувашской Республики
от 27.12.2023 № 1780

П Е Р Е Ч Е Н Ь
мероприятий по реализации решения
Собрания депутатов Урмарского муниципального округа Чувашской Республики от 14 декабря 2023 г. № С-17/3 «О бюджете Урмарского муниципального округа Чувашской Республики на 2024 год и на плановый период 2025 и 2026 годов»

№ пп	Наименование мероприятия	Сроки реализации	Ответственный исполнитель
1	2	3	4
1.	Составление и представление в финансовый отдел администрации Урмарского муниципального округа Чувашской Республики бюджетных росписей главных распорядителей средств бюджета Урмарского муниципального округа Чувашской Республики, бюджетных смет казенных учреждений Урмарского муниципального округа Чувашской Республики и планов финансово-хозяйственной деятельности бюджетных и автономных учреждений Урмарского муниципального округа Чувашской Республики	декабрь 2023 г.	главные распорядители средств бюджета Урмарского муниципального округа Чувашской Республики (органы местного самоуправления Урмарского муниципального округа Чувашской Республики, осуществляющие функции и полномочия учредителя муниципальных учреждений Урмарского муниципального округа Чувашской Республики)
2.	Подготовка и принятие проекта постановления администрации Урмарского муниципального округа Чувашской Республики об утверждении фонда оплаты труда работников муниципальных учреждений Урмарского муниципального округа Чувашской Республики на 2024 год и на плановый период 2025 и 2026 годов	январь 2024 г.	финансовый отдел администрации Урмарского муниципального округа Чувашской Республики
3.	Подготовка и принятие проекта постановления администрации Урмарского муниципального округа Чувашской Республики об утверждении предельной численности и фонда оплаты труда работников органов местного самоуправления Урмарского муниципального округа Чувашской Республики, других организаций на 2024 год и на плановый период 2025 и 2026 годов	январь 2024 г.	финансовый отдел администрации Урмарского муниципального округа Чувашской Республики
4.	Подготовка проекта постановления администрации Урмарского муниципального округа Чувашской Республики о лимитах количества служебных и специальных легковых автомобилей, обслуживающих органы местного самоуравления Урмарского муниципального округа Чувашской Республики, а также нормах их пробега на 2024 год	январь 2024 г.	финансовый отдел администрации Урмарского муниципального округа Чувашской Республики
5.	Представление в финансовый отдел администрации Урмарского муниципального округа Чувашской Республики уточненных прогнозов поступления администрируемых доходам и источников финансирования дефицита бюджета Урмарского муниципального округа Чувашской Республики в разрезе кодов бюдждетной классификации и прогнозов кассовых выплат по расходам и источникам финансирования дефицита бюджета Урмарского муниципального округа Чувашской Республики на очередной месяц	в течение 2024 года	органы местного самоуправления Урмарского муниципального округа Чувашской Республики – главные администраторы доходов бюджета Урмарского муниципального округа Чувашской Республики, главные распорядители средств бюджета Урмарского муниципального округа Чувашской Республики, главные администраторы истчников финансирования дефицита бюджета Урмарского муниципального округа Чувашской Республики
6.	Принятие мер по обеспечению поступления в бюджет Урмарского муниципального округа Чувашской Республики платежей по администрируемым доходам и сокращению задолженности по их уплате	в течение 2024 года	органы местного самоуправления Урмарского муниципального округа Чувашской Республики – главные администраторы доходов бюджета Урмарского муниципального округа Чувашской Республики
7.	Разработка и внесение изменений в муниципальные программы Урмарского муниципального округа Чувашской Республики в целях их	не позднее трех месяцев со дня вступления в	органы местного самоуправления Урмарского муниципального округа Чувашской Республики – ответственные исполнители

	приведения в соответствие с решением о бюджете	силу Решения о бюджете	муниципальных программ

АДМИНИСТРАЦИЯ УРМАРСКОГО МУНИЦИПАЛЬНОГО ОКРУГА
ЧУВАШСКОЙ РЕСПУБЛИКИ
ПОСТАНОВЛЕНИЕ №1785

пос. Урмары 27 декабря 2023 года

Об утверждении Положения о предотвращении и урегулировании конфликта интересов в сфере закупок руководителями муниципальных учреждений и предприятий Урмарского муниципального округа

В соответствии с Федеральными законами **от 25.12.2008 № 273-ФЗ** «О противодействии коррупции» и **от 05.04.2013 № 44-ФЗ** «О контрактной системе в сфере закупок товаров, работ, услуг для обеспечения государственных и муниципальных нужд» администрация Урмарского муниципального округа п о с т а н о в л я е т:

1. Утвердить прилагаемое **Положение** о предотвращении и урегулировании конфликта интересов в сфере закупок руководителями муниципальных учреждений и предприятий Урмарского муниципального округа.

2. Настоящее постановление вступает в силу после его официального опубликования.

Глава Урмарского
муниципального округа В.В. Шигильдеев

УТВЕРЖДЕНО
постановлением администрации
Урмарского муниципального округа
Чувашской Республики
от 27.12.2023 № 1785

Положение
о предотвращении и урегулировании конфликта интересов в сфере закупок руководителями муниципальных учреждений и предприятий Урмарского муниципального округа

1. Общие положения

1.1. Настоящее Положение разработано в соответствии с требованиями **Федерального закона** от 25 декабря 2008 г. № 273-ФЗ «О противодействии коррупции» (далее - Федеральный закон № 273-ФЗ), положениями Методических рекомендаций по проведению в федеральных государственных органах, органах государственной власти субъектов Российской Федерации, органах местного самоуправления, государственных внебюджетных фондах и иных организациях, осуществляющих закупки в соответствии с **Федеральным законом** от 5 апреля 2013 г. № 44-ФЗ «О контрактной системе в сфере закупок товаров, работ, услуг для обеспечения государственных и муниципальных нужд» (далее - Федеральный закон № 44-ФЗ), и **Федеральным законом** от 18 июля 2011 г. № 223-ФЗ «О закупках товаров, работ, услуг отдельными видами юридических лиц», работы, направленной на выявление личной заинтересованности государственных и муниципальных служащих, работников при осуществлении таких закупок, которая приводит или может привести к конфликту интересов, в целях осуществления деятельности, направленной на выявление личной заинтересованности руководителями муниципальных учреждений и предприятий Урмарского муниципального округа Чувашской Республики (далее - Заказчик, Учреждение), которая приводит или может привести к конфликту интересов при осуществлении закупок товаров, работ, услуг для обеспечения нужд учреждений Урмарского муниципального округа Чувашской Республики (далее - закупки).

1.2. При организации работы, направленной на выявление личной заинтересованности работников Учреждения при осуществлении закупок, которая приводит или может привести к конфликту интересов, Заказчик реализует ряд правовых, организационных, профилактических и иных мероприятий.

1.3. При осуществлении указанных мероприятий Заказчик исходит не только из принципа результативности проводимых мероприятий (принцип ориентации на результат) и принципа учета имеющихся в распоряжении Заказчика ресурсов (человеческих, финансовых и иных).

1.4. Работа, направленная на выявление личной заинтересованности работников Учреждения при осуществлении закупок, которая приводит или может привести к конфликту интересов, является одним из элементов комплекса мероприятий, осуществляемых Заказчиком для целей профилактики коррупции.

2. Основные используемые понятия и определения

2.1. Для целей настоящего Положения используются следующие основные понятия:

- **закупка товара, работы, услуги для обеспечения муниципальных нужд (далее - закупка)** - совокупность действий, осуществляемых в установленном **Федеральным законом** № 44-ФЗ порядке Заказчиком и направленных на обеспечение муниципальных нужд.

Закупка начинается с определения поставщика (подрядчика, исполнителя) и завершается исполнением обязательств сторонами контракта;

- **участник закупки** - любое юридическое лицо независимо от его организационно-правовой формы, формы собственности, места нахождения и места происхождения капитала, за исключением юридического лица, местом регистрации которого является государство или территория, включенные в утверждаемый в соответствии с **пунктом 15 статьи 241** Бюджетного кодекса Российской Федерации перечень государств и территорий, используемых для промежуточного (офшорного) владения активами в Российской Федерации (далее - офшорная компания), либо юридического лица, являющегося иностранным агентом в соответствии с **Федеральным законом** от 14 июля 2022 года № 255-ФЗ «О контроле за деятельностью лиц, находящихся под иностранным влиянием», или любое физическое лицо, в том числе зарегистрированное в качестве индивидуального предпринимателя, за исключением физического лица, являющегося иностранным агентом в соответствии с **Федеральным законом** от 14 июля 2022 года № 255-ФЗ «О контроле за деятельностью лиц, находящихся под иностранным влиянием»;

- **личная заинтересованность** - возможность получения доходов в виде денег, иного имущества, в том числе имущественных прав, услуг имущественного характера, результатов выполненных работ или каких-либо выгод (преимуществ) лицом, замещающим должность, замещение которой предусматривает обязанность принимать меры по предотвращению и урегулированию конфликта интересов (далее - должностное лицо), и (или) состоящими с ним в близком родстве или свойстве лицами (родителями, супругами, детьми, братьями, сестрами, а также братьями, сестрами, родителями, детьми супругов и супругами детей), гражданами или организациями, с которыми должностное лицо и (или) лица, состоящие с ним в близком родстве или свойстве, связаны имущественными, корпоративными или иными близкими отношениями;

- **конфликт интересов** - ситуация, при которой личная заинтересованность (прямая или косвенная) должностного лица влияет или может повлиять на надлежащее, объективное и беспристрастное исполнение им должностных обязанностей (осуществление полномочий);

- **конфликт интересов в сфере закупок** - случаи, при которых руководитель заказчика, член комиссии по осуществлению закупок, руководитель контрактной службы заказчика, контрактный управляющий состоят в браке с физическими лицами, являющимися выгодоприобретателями, единоличным исполнительным органом хозяйственного общества (директором, генеральным директором, управляющим, президентом и др.), членами коллегиального исполнительного органа хозяйственного общества, руководителем (директором, генеральным директором) учреждения или унитарного предприятия либо иными органами управления юридических лиц - участников закупки, с физическими лицами, в том числе зарегистрированными в качестве индивидуального предпринимателя, - участниками закупки либо являются близкими родственниками (родственниками по прямой восходящей и нисходящей линии (родителями и детьми, дедушкой, бабушкой и внуками), полнородными и неполнородными (имеющими общих отца или мать) братьями и сестрами), усыновителями или усыновленными указанных физических лиц.

- **выгодоприобретатели** - физические лица, владеющие напрямую или косвенно (через юридическое лицо или через несколько юридических лиц) более чем 10 процентами голосующих акций хозяйственного общества либо долей, превышающей 10 процентов в уставном капитале хозяйственного общества.

3. Цели и задачи Положения

3.1. Основными целями внедрения в Учреждении настоящего Положения являются:

- минимизация риска вовлечения работников Учреждения в коррупционную деятельность при осуществлении закупок;
- формирование у работников Учреждения, независимо от занимаемой должности, участников закупки и иных лиц единообразного понимания политики Учреждениями коррупции в любых формах и проявлениях при осуществлении закупок;
- обобщение и разъяснение основных требований **законодательства** Российской Федерации в области противодействия коррупции, применяемых учреждением при осуществлении закупок.

3.2. Для достижения поставленных целей устанавливаются следующие задачи внедрения настоящего Положения в Учреждении:

- закрепление основных принципов деятельности учреждения по раскрытию и урегулированию конфликта интересов при осуществлении закупки;
- определение круга лиц, попадающих под действие настоящего Положения;
- определение должностных лиц Учреждения, ответственных за реализацию настоящего Положения;
- определение действий работников Учреждения в связи с предупреждением, раскрытием и урегулированием конфликта интересов и порядка их осуществления;
- установление порядка раскрытия конфликта интересов (декларирования) и рассмотрения деклараций и урегулирования конфликта интересов при осуществлении закупок;
- закрепление мер ответственности работников Учреждения за несоблюдение требований настоящего Положения.

4. Круг лиц, попадающих под действие Положения

4.1. Действие настоящего Положения распространяется на должностных лиц, в обязанности которых входит осуществление, организация и проведение муниципальных закупок, подготовка или участие в закупках, инициаторов закупок, исполнителей технического задания, организаторов приемки товаров, работ, услуг, должностных лиц, проводящих финансовое исполнение контрактов, а также:

- руководитель Заказчика;
- члены коллегиального органа по осуществлению закупок (члены приемочной комиссии, члены комиссии по осуществлению закупок (далее также - комиссия));
- должностные лица контрактной службы или контрактный управляющий;
- должностные лица, осуществляющие исполнение контрактов;
- иные лица, участвующие в осуществлении закупок.

5. Обязанность при осуществлении закупок

5.1. Руководитель заказчика, руководитель контрактной службы, работники контрактной службы, контрактный управляющий, члены комиссии обязаны при осуществлении закупок сообщать, как только им станет об этом известно, о возникновении личной заинтересованности при исполнении должностных обязанностей, которая приводит или может привести к конфликту интересов, а также принимать меры по предотвращению и урегулированию конфликта интересов в соответствии с **Федеральным законом** от № 273-ФЗ, в том числе с учетом информации, предоставленной заказчику в соответствии с **частью 23 статьи 34** Федерального закона № 44-ФЗ).

5.2. Сообщение о возникновении личной заинтересованности при исполнении должностных обязанностей, которая приводит или может привести к конфликту интересов, оформляется в письменной форме в виде уведомления о возникновении личной заинтересованности при исполнении должностных обязанностей в сфере закупок, которая приводит или может привести к конфликту интересов, составленное по форме согласно Приложению № 1 к настоящему Положению.

6. Принципы раскрытия и урегулирования конфликта интересов при осуществлении закупок

6.1. В основу работы по раскрытию и урегулированию конфликта интересов при осуществлении закупок положены следующие принципы:

- раскрытие сведений о реальном или потенциальном конфликте интересов, личной заинтересованности;
- индивидуальное рассмотрение и оценка репутационных рисков для учреждения при выявлении личной заинтересованности работников;
- конфиденциальность процесса раскрытия сведений о личной заинтересованности и об урегулировании конфликта интересов;
- соблюдение баланса интересов учреждения и работников;
- защита работников учреждения от преследования в связи с сообщением о личной заинтересованности, которая была своевременно раскрыта работником.

7. Комплекс профилактических и аналитических мероприятий по предотвращению и урегулированию интересов при осуществлении закупок

7.1. Деятельность по профилактике коррупционных правонарушений может быть разделена на общие профилактические мероприятия и аналитические мероприятия.

7.2. В целях осуществления качественной работы, направленной на выявление личной заинтересованности должностных лиц при осуществлении закупок, которая приводит или может привести к конфликту интересов, из числа должностных ответственное лицо, на которого возлагаются преимущественно функции, предупреждением коррупции при осуществлении закупок.

7.3. Руководитель Учреждения вправе провести повышение квалификации ответственного лица по дополнительной профессиональной программе по вопросам, связанным с осуществлением закупок.

7.4. Ответственное лицо, на которого возлагаются преимущественно функции, связанные с предупреждением коррупции при осуществлении закупок для профилактики коррупционных правонарушений не реже одного раза в год проводит консультативно-методические совещания, направленные на информирование должностных лиц, участвующих в осуществлении закупок, о следующем:

- понятия «конфликт интересов» и «личная заинтересованность»;
- обязанности по принятию мер по предотвращению и урегулированию конфликта интересов;
- привлечение к ответственности должностных лиц за непринятие мер по предотвращению и (или) урегулированию конфликта интересов;
- порядок уведомления о возникновении личной заинтересованности должностных обязанностей, которая приводит или может привести к конфликту интересов;
- ответственность за неисполнение указанной обязанности;
- иная признанная целесообразной к сообщению информация.

Аналогичная работа проводится с лицами, которым впервые поручено осуществлять деятельность, связанную с закупками.

7.5. К типовым ситуациям, применимым непосредственно для целей закупок, могут относиться следующие:

- в конкурентных процедурах по определению поставщика (подрядчика, исполнителя) участвует организация, в которой работает близкий родственник должностного лица, заинтересованного в осуществлении закупки;
- в конкурентных процедурах участвует организация, в которой у должностного лица, заинтересованного в осуществлении закупки, имеется доля участия в уставном капитале (такие лица являются учредителями (соучредителями));

- в конкурентных процедурах участвует организация, в которой ранее работало должностное лицо, заинтересованное в осуществлении закупки;

- в закупке товаров, являющихся результатами интеллектуальной деятельности, участвует должностное лицо, чьи родственники или иные лица, с которыми у него имеются корпоративные, имущественные или иные близкие отношения, владеют исключительными правами;

- в конкурентных процедурах участвует организация, ценные бумаги которой имеются в собственности у должностного лица, заинтересованного в осуществлении закупки, в том числе иных лиц, с которыми у него имеются корпоративные, имущественные или иные близкие отношения.

8. Порядок раскрытия конфликта интересов при осуществлении закупок

8.1. В целях организации аналитической работы должны быть определены критерии выбора закупок, в отношении которых должностное лицо по профилактике коррупционных правонарушений уделяет повышенное внимание.

8.2. Указанные критерии основываются на следующих аспектах:

- размер начальной (максимальной) цены контракта, предметом которого являются поставка товара, выполнение работы, оказание услуги, цена контракта, заключаемого с единственным поставщиком (подрядчиком, исполнителем), начальная сумма цен единиц товара, работы, услуги;

- коррупционная емкость предмета (сферы) закупки (строительство, ремонт, оборудование и т.д.);

- частота заключаемых контрактов с одним и тем же поставщиком (подрядчиком, исполнителем), в части возможного установления неформальных связей между конечным выгодоприобретателем - работником и представителем поставщика (подрядчика, исполнителя);

- другие применимые аспекты.

8.3. Анализ соблюдения положений **законодательства** Российской Федерации о противодействии коррупции основывается на следующем:

- абсолютный анализ всех должностных лиц, участвующих в закупочной деятельности, всех участников закупки, а также всех поставщиков (подрядчиков, исполнителей), определенных по результатам закупок;

- выборочный анализ должностных лиц, участвующих в закупочной деятельности, а также участников закупки с учетом положений **пунктов 7.1 - 7.2** настоящего Положения;

- выборочный анализ должностных лиц, участвующих в закупочной деятельности, а также поставщиков (подрядчиков, исполнителей), определенных по результатам закупок, с учетом положений **пунктов 7.1 - 7.2** настоящего Положения;

- выборочный анализ должностных лиц, участвующих в закупочной деятельности, а также участников закупки в связи с поступившей в учреждение информации от физических или юридических лиц, в том числе иных органов;

- иные основания для проведения анализа.

8.4. В целях выявления личной заинтересованности должностное лицо по профилактике коррупционных правонарушений уделяет особое внимание анализу поступающих в учреждение и содержащих замечания писем уполномоченных органов (ФАС России, Счетной палаты Российской Федерации, Федерального казначейства).

8.5. Анализу подлежит информация, поступившая в связи с проведенным общественным контролем гражданами и общественными объединениями и объединениями юридических лиц, а также информация, поступившая от указанных и иных субъектов.

8.6. Одновременно должностное лицо по профилактике коррупционных правонарушений организует личный прием лиц, обладающих информацией о фактах совершения должностными лицами коррупционных правонарушений, и (или), помимо телефона «горячей линии», создает адрес электронной почты, на который гражданин сможет направить рассматриваемую информацию.

8.7. Указанный анализ направлен на выявление фактов, которые могут свидетельствовать о личной заинтересованности должностных лиц, участвовавших в проведении такой закупки.

8.8. По результатам определения круга должностных лиц и участников закупки (поставщиков (подрядчиков, исполнителей)), в отношении которых проводится анализ, должностное лицо по профилактике коррупционных правонарушений осуществляет сбор применимой информации, которая может содержать признаки наличия у должностного лица личной заинтересованности при осуществлении закупок.

8.9. В целях выявления личной заинтересованности должностного лица, которая приводит или может привести к конфликту интересов, с соблюдением **законодательства** о персональных данных, ответственное лицо по профилактике коррупционных правонарушений обобщает имеющуюся информацию о сотруднике, его близких родственниках, например, информацию, содержащуюся в следующих документах и сведениях:

- трудовая книжка или сведения о трудовой деятельности;

- анкета или резюме, предоставленные лицом при приеме на работу в учреждение;

- личная карточка работника;

- сведения о доходах, расходах, об имуществе и обязательствах имущественного характера;

- иная информация, в том числе имеющаяся в личном деле лица.

8.10. Одновременно должностное лицо по профилактике коррупционных правонарушений анализирует информацию, размещенную в информационно-телекоммуникационной сети «Интернет», в том числе посредством использования различных агрегаторов информации.

Например, информацию, содержащуюся в следующих документах:

- поступившие в учреждение сообщения от предыдущих работодателей сотрудников;

- реестр ранее заключенных контрактов;

- реестр контрагентов.

8.11. Также должностное лицо по профилактике коррупционных правонарушений проводит беседы с должностными лицами с их согласия, получает от них с их согласия необходимые пояснения.

8.12. В учреждении организуется добровольное ежегодное представление должностными лицами, участвующими в осуществлении закупок, декларации о возможной личной заинтересованности.

Типовая форма для декларирования о возможной личной заинтересованности приведена в **Приложении** № 2 к настоящему Положению.

8.13. На основании указанных действий должностное лицо по профилактике коррупционных правонарушений формирует профиль должностного лица, участвующего в закупочной деятельности.

8.14. Аналогичный профиль формируется в отношении участников закупок, в том числе определенных по результатам закупок поставщиков (подрядчиков, исполнителей).

8.15. В этой связи с учетом положений законодательства Российской Федерации должностное лицо по профилактике коррупционных правонарушений обеспечивается доступом к необходимой для составления такого профиля информации по решению руководителя учреждения.

8.16. Информацию об участниках закупки, в том числе о поставщиках (подрядчиках, исполнителях), можно получить как непосредственно от подразделений учреждения, участвующих в определении поставщика (подрядчика, исполнителя), так и из данных, размещенных в Единой информационной системе в сфере закупок по адресу в информационно телекоммуникационной сети «Интернет»: **http://zakupki.gov.ru/**.

8.17. Анализу и обобщению для формирования профиля подлежит следующая информация (если применимо):

- наименование, фирменное наименование (при наличии), место нахождения (для юридического лица), почтовый адрес участника закупки, идентификационный номер налогоплательщика (при наличии) учредителей, членов коллегиального исполнительного органа, лица, исполняющего функции единоличного исполнительного органа участника закупки, фамилия, имя, отчество (при наличии), паспортные данные, место жительства (для физического лица), номер контактного телефона;

- выписка из единого государственного реестра юридических лиц или засвидетельствованная в нотариальном порядке копия такой выписки (для юридического лица), выписка из единого государственного реестра индивидуальных предпринимателей или засвидетельствованная в нотариальном порядке копия такой выписки (для индивидуального предпринимателя), копии документов, удостоверяющих личность (для иного физического лица), надлежащим образом заверенный перевод на русский язык документов о государственной регистрации юридического лица или физического лица в качестве индивидуального предпринимателя в соответствии с законодательством соответствующего государства (для иностранного лица);

- документ, подтверждающий полномочия лица на осуществление действий от имени участника закупки - юридического лица (копия решения о назначении или об избрании либо копия приказа о назначении физического лица на должность, в соответствии с которыми такое физическое лицо обладает правом действовать от имени участника закупки без доверенности), и иные связанные с данной обязанностью документы;

- копии учредительных документов участника закупки (для юридического лица);

- иные представленные участником закупки документы.

8.18. В случае выявления должностным лицом по профилактике коррупционных правонарушений, нарушения участником закупки требования об отсутствии между ним и заказчиком конфликта интересов, то об указанном факте должностное лицо по профилактике коррупционных правонарушений незамедлительно информирует руководителя заказчика и (или) комиссию.

8.19. Аналогично должностное лицо по профилактике коррупционных правонарушений проводит анализ информации о единственном поставщике (подрядчике, исполнителе).

8.20. Иная информация об участниках закупки, применимая для целей выявления личной заинтересованности должностных лиц, может быть также получена должностным лицом по профилактике коррупционных правонарушений из информационно-телекоммуникационной сети «Интернет», например, посредством анализа сведений, доступных на электронном сервисе «Прозрачный бизнес», размещенном по адресу: **https://pb.nalog.ru/**, а также посредством использования различных агрегаторов информации.

8.21. По результатам составления профилей сотрудников, участвующих в осуществлении закупки, а также профилей участников закупок должностное лицо по профилактике коррупционных правонарушений осуществляет перекрестный анализ имеющейся в его распоряжении информации для целей выявления личной заинтересованности должностных лиц.

8.22. Для выявления фактов, свидетельствующих о возможном наличии личной заинтересованности у должностного лица, участвующего в осуществлении закупки, должностное лицо по профилактике коррупционных правонарушений анализирует документацию, связанную с осуществлением закупки, в том числе документацию, связанную с планированием закупки.

8.23. Достаточная информация для организации проведения проверки может быть получена не только в рамках осуществления вышеуказанного анализа, но и в рамках анализа информации, содержащейся в документации, связанной с осуществлением закупки.

8.24. Отдельное внимание должностное лицо по профилактике коррупционных правонарушений уделяет анализу имеющейся информации о субподрядчиках (соисполнителях) по контракту.

8.25. Для указанной цели также формируются профили субподрядчиков (соисполнителей) по контракту с учетом положений настоящего Положения.

8.26. Предметом перекрестного анализа профилей должностных лиц и профилей субподрядчиков (соисполнителей) является поиск возможных связей, свидетельствующих о наличии у должностных лиц личной заинтересованности, в частности, в участии соответствующих лиц в качестве субподрядчиков (соисполнителей).

8.27. Помимо указанного анализа должностном лицом по профилактике коррупционных правонарушений также может быть проведена проверка для целей установления фактов «навязывания услуг» (например, понуждение со стороны должностного лица заключить договор с аффилированной с таким должностным лицом организацией).

9. Порядок рассмотрения деклараций, порядок урегулирования конфликта интересов, возможные способы разрешения возникшего конфликта интересов при осуществлении закупок

9.1. Руководитель Учреждения рассматривает декларацию о возможной личной заинтересованности, материалы по результатам проверки и предложения подразделения по профилактике коррупционных правонарушений о наиболее подходящих формах урегулирования конфликта интересов, а в случае необходимости определяет дополнительные формы урегулирования конфликта интересов и направляет указанную декларацию и материалы по результатам ее рассмотрения в комиссию **по обеспечению исполнения обязанностей, налагаемых на лиц, замещающих должности руководителей муниципальных учреждений Урмарского муниципального округа, установленных в целях противодействия коррупции** (далее - комиссия).

9.2. Рассмотрение декларации о возможной личной заинтересованности осуществляется комиссией коллегиально.

9.3. При рассмотрении декларации о возможной личной заинтересованности председатель комиссии вправе проводить собеседование с декларантом, получать от него письменные пояснения, направлять в установленном порядке запросы в заинтересованные организации (органы).

9.4. По результатам рассмотрения декларации о возможной личной заинтересованности принимается решение (рекомендации работодателю) о конкретном способе (формах) разрешения (урегулирования) конфликта интересов (возможности возникновения конфликта интересов).

9.5. В случае привлечения должностного лица к ответственности за коррупционное правонарушение, допущенное при осуществлении закупки, должностное лицо по профилактике коррупционных правонарушений обеспечивает с соблюдением законодательства Российской Федерации ознакомление иных должностных лиц с последствиями незаконных действий (бездействий).

9.6. Проверенные декларации и заключения по каждому декларанту хранятся в Учреждении, в личном деле работника, в соответствии с требованиями о защите сведений, являющихся персональными данными.

9.7. Ситуация, не являющаяся конфликтом интересов, не нуждается в специальных способах урегулирования.

9.8. В случае если конфликт интересов имеет место, то могут быть использованы в Учреждении следующие способы его разрешения:

- добровольный отказ работника или его отстранение (постоянное или временное) от участия в обсуждении и процессе принятия решений по вопросам, которые находятся или могут оказаться под влиянием конфликта интересов;

- пересмотр и изменение функциональных обязанностей работника.

10. Ответственность должностных лиц при предотвращении и урегулировании конфликта интересов при осуществлении закупок

10.1. Соблюдение требований настоящего Положения является обязательным для всех должностных лиц.

10.2. Граждане Российской Федерации, иностранные граждане и лица без гражданства за совершение коррупционных правонарушений несут уголовную, административную, гражданско-правовую и дисциплинарную ответственность в соответствии с законодательством Российской Федерации.

10.3. Физическое лицо, совершившее коррупционное правонарушение, по решению суда может быть лишено в соответствии с законодательством Российской Федерации права занимать определенные должности государственной и муниципальной службы.

11. Заключительные положения

11.1. Настоящее Положение может быть изменено и (или) дополнено, в том числе в случае изменения законодательства Российской Федерации.

11.2. Изменения и дополнения к настоящему Положению вступают в силу с даты их утверждения в установленном порядке.

Приложение № 1
к Положению о предотвращении и урегулировании
конфликта интересов в
сфере закупок в администрации
Урмарского муниципального округа

_____
(фамилия и инициалы
(представителя нанимателя

(работодателя))

УВЕДОМЛЕНИЕ
о возникновении личной заинтересованности при исполнении должностных обязанностей в сфере закупок, которая приводит или может привести к конфликту интересов

Сообщаю о возникновении у меня личной заинтересованности при исполнении должностных обязанностей в сфере закупок, которая приводит или может привести к конфликту интересов (нужное подчеркнуть).

Обстоятельства, являющиеся основанием возникновения личной заинтересованности:
_____.

Должностные обязанности, на исполнение которых влияет или может повлиять личная заинтересованность:
_____.

Предлагаемые меры по предотвращению или урегулированию конфликта интересов:
_____.

Намереваюсь (не намереваюсь) лично присутствовать на заседании комиссии по соблюдению требований к служебному поведению лиц, замещающих муниципальные должности в Урмарском муниципальном округе Чувашской Республики, и урегулированию конфликта интересов при рассмотрении настоящего уведомления (нужное подчеркнуть).

__ _____ 20__ г. _____ _____
(подпись лица, направляющего уведомление) (расшифровка подписи)

Приложение № 2
к Положению о предотвращении и урегулировании конфликта интересов в сфере закупок в администрации Урмарского муниципального округа

В _____
_____
от _____
(ФИО, занимаемая должность)

Декларация
о возможной личной заинтересованности

Перед заполнением настоящей декларации мне разъяснено следующее:
- содержание понятий «конфликт интересов» и «личная заинтересованность»;
- обязанность принимать меры по предотвращению и урегулированию конфликта интересов;
- порядок уведомления о возникновении личной заинтересованности при исполнении должностных (служебных) обязанностей, которая приводит или может привести к конфликту интересов;
- ответственность за неисполнение указанной обязанности.

Вопрос	Да	Нет
Являетесь ли Вы или Ваши родственники членами органов управления (совета директоров, правления) или исполнительными руководителями (директорами, заместителями директоров т.п.)		
Собираетесь ли Вы или Ваши родственники стать членами органов управления или исполнительными руководителями, работниками, советниками, консультантами, агентами или доверенными лицами (как на основе трудового, так и на основе гражданско-правового договора) в течение ближайшего календарного года		
Владеете ли Вы или Ваши родственники прямо или как бенефициар акциями (долями, паями) или любыми другими финансовыми инструментами какой-либо организации		
Собираетесь ли Вы или Ваши родственники стать владельцем акций (долей, паев) или любых других финансовых инструментов в течение ближайшего календарного года в какой-либо организации		
Имеете ли Вы или Ваши родственники какие-либо имущественные обязательства перед какой-либо организацией		
Собираетесь ли Вы или Ваши родственники принять на себя какие-либо имущественные обязательства перед какой-либо из организаций в течение ближайшего календарного года		
Пользуетесь ли Вы или Ваши родственники имуществом, принадлежащим какой-либо организации		
Вопрос	Да	Нет
Собираетесь ли Вы или Ваши родственники пользоваться в течение ближайшего календарного года имуществом, принадлежащим какой-либо организации		
Известно ли Вам о каких-либо иных обстоятельствах, не указанных выше, которые свидетельствуют о личной заинтересованности или могут создать впечатление, что Вы принимаете решения под воздействием личной заинтересованности		

Если Вы ответили «да» на любой из вышеуказанных вопросов, просьба изложить ниже информацию для рассмотрения и оценки обстоятельств (с соблюдением законодательства Российской Федерации, в частности, положений **законодательства** о персональных данных).
_____
_____
_____
_____

Настоящим подтверждаю, что:
- данная декларация заполнена мною добровольно и с моего согласия;
- я прочитал(а) и понял(а) все вышеуказанные вопросы;
- мои ответы и любая пояснительная информация являются полными, правдивыми и правильными.

«____» _____ 20___ г. _____ _____
(подпись) (Ф.И.О. лица, представляющего декларацию)

«____» _____ 20___ г. _____ _____
(подпись) (Ф.И.О. лица, принявшего декларацию)

АДМИНИСТРАЦИЯ УРМАРСКОГО МУНИЦИПАЛЬНОГО ОКРУГА
ЧУВАШСКОЙ РЕСПУБЛИКИ
ПОСТАНОВЛЕНИЕ №1799

пос. Урмары 28 декабря 2023 года

О мерах по реализации решения Собрания депутатов Урмарского муниципального округа «О внесении изменений в решение Собрания депутатов Урмарского муниципального округа от 15.12.2022 № С-5/3 «О бюджете Урмарского муниципального округа Чувашской Республики на 2023 год и на плановый период 2024 и 2025 годов»

В соответствии с Бюджетным кодексом Российской Федерации и Уставом Урмарского муниципального округа Чувашской Республики Администрация Урмарского муниципального округа п о с т а н о в л я е т:

1. Принять к исполнению бюджет Урмарского муниципального округа с учетом изменений, внесенных решением Собрания депутатов Урмарского муниципального округа от 28.12.2023 г. № С-18/1 «О внесении изменений в решение Собрания депутатов Урмарского муниципального округа от 15.12.2022 № С-5/3 «О бюджете Урмарского муниципального округа Чувашской Республики на 2023 год и на плановый период 2024 и 2025 годов».

2. Финансовому отделу администрации Урмарского муниципального округа Чувашской Республики внести соответствующие изменения в сводную бюджетную роспись бюджета Урмарского муниципального округа Чувашской Республики на 2023 год и на плановый период 2024 и 2025 годов.

3. Рекомендовать органам местного самоуправления Урмарского муниципального округа Чувашской Республики, осуществляющим функции и полномочия учредителя бюджетного или автономного учреждения, главным распорядителям и получателям средств бюджета Урмарского муниципального округа Чувашской Республики:

- внести соответствующие изменения в показатели бюджетных смет казенных учреждений Урмарского муниципального округа Чувашской Республики, планы финансово-хозяйственной деятельности бюджетных и автономных учреждений Урмарского муниципального округа Чувашской Республики, по которым были внесены изменения, на 2023 год и на плановый период 2024 и 2025 годов и в срок не более трех дней представить указанные изменения в финансовый отдел администрации Урмарского муниципального округа Чувашской Республики;
- обеспечить полное, экономное и результативное использование безвозмездных поступлений, имеющих целевое назначение;
- не допускать образования кредиторской задолженности по расходным обязательствам муниципального образования.

4. Ответственным исполнителям и соисполнителям муниципальных программ при необходимости внести изменения в муниципальные программы в части уточнения объемов финансирования и основных мероприятий в порядке, установленном постановлением администрации Урмарского муниципального округа Чувашской Республики от 14 февраля 2023 года № 185 «Об утверждении Порядка разработки, реализации и оценки эффективности муниципальных программ Урмарского муниципального округа Чувашской Республики».

5. Настоящее постановление вступает в силу после его официального опубликования.

Глава Урмарского
муниципального округа В.В. Шигильдеев

АДМИНИСТРАЦИЯ УРМАРСКОГО МУНИЦИПАЛЬНОГО ОКРУГА
ЧУВАШСКОЙ РЕСПУБЛИКИ
ПОСТАНОВЛЕНИЕ №1819

пос. Урмары 29 декабря 2023 года

Об утверждении Перечня должностей муниципальной службы в администрации Урмарского муниципального округа Чувашской Республики, при назначении на которые граждане и при замещении которых муниципальные служащие обязаны представлять сведения о своих доходах, расходах, об имуществе и обязательствах имущественного характера, а также сведения о доходах, расходах, об имуществе и обязательствах имущественного характера своих супруги (супруга) и несовершеннолетних детей

В соответствии со статьей 15 Федерального закона от 02.03.2007 № 25-ФЗ «О муниципальной службе в Российской Федерации», статьей 8 Федерального закона от 25.12.2008 № 273-ФЗ «О противодействии коррупции», со статьей 8.2 Закона Чувашской Республики от 05.10.2007 № 62 «О муниципальной службе в Чувашской Республике», администрация Урмарского муниципального округа п о с т а н о в л я е т:

1. Утвердить прилагаемый Перечень должностей муниципальной службы в администрации Урмарского муниципального округа Чувашской Республики, при назначении на которые граждане и при замещении которых муниципальные служащие обязаны представлять сведения о своих доходах, расходах, об имуществе и обязательствах имущественного характера, а также сведения о доходах, расходах, об имуществе и обязательствах имущественного характера своих супруги (супруга) и несовершеннолетних детей.

2. Признать утратившим силу:
- постановление администрации Урмарского района Чувашской Республики от 28 декабря 2022 г. N 1253 "Об утверждении перечня должностей муниципальной службы в администрации Урмарского района, при назначении на которые граждане и при замещении которых муниципальные служащие обязаны представлять сведения о своих доходах, расходах, об имуществе и обязательствах имущественного характера, а также сведения о доходах, расходах, об имуществе и обязательствах имущественного характера своих супруги (супруга) и несовершеннолетних детей";
- постановление администрации Урмарского муниципального округа Чувашской Республики от 21 марта 2023 г. N 356 "О внесение изменений постановление администрации Урмарского района Чувашской Республики от 28 декабря 2022 г. N 1253 «Об утверждении перечня должностей муниципальной службы в администрации Урмарского района, при назначении на которые граждане и при замещении которых муниципальные служащие обязаны представлять сведения о своих доходах, расходах, об имуществе и обязательствах имущественного характера, а также сведения о доходах, расходах, об имуществе и обязательствах имущественного характера своих супруги (супруга) и несовершеннолетних детей".

3. Настоящее постановление вступает в силу после его официального опубликования.

Глава Урмарского
муниципального округа В.В. Шигильдеев

УТВЕРЖДЁН
постановлением администрации
Урмарского муниципального округа
Чувашской Республики
от 29.12.2023 № 1819

ПЕРЕЧЕНЬ
должностей муниципальной службы в администрации Урмарского муниципального округа Чувашской Республики, при назначении на которые граждане и при замещении которых муниципальные служащие обязаны представлять сведения о своих доходах, расходах, об имуществе и обязательствах имущественного характера, а также сведения о доходах, расходах, об имуществе и обязательствах имущественного характера своих супруги (супруга) и несовершеннолетних детей

Руководство администрации Урмарского муниципального округа

1. Заместители главы администрации Урмарского муниципального округа:
- первый заместитель главы администрации Урмарского муниципального округа - начальник управления строительства и развития территорий;

- заместитель главы администрации Урмарского муниципального округа - начальник отдела организационно-контрольной и аналитической работы;
- заместитель главы администрации Урмарского муниципального округа по вопросам экономики, АПК и имущественных отношений - начальник отдела развития АПК и экологии;
- заместитель главы администрации Урмарского муниципального округа по социальным вопросам - начальник отдела образования и молодежной политики.

Структурные подразделения администрации Урмарского муниципального округа

3. Управление строительства и развития территорий:
3.1. Отдел строительства, дорожного хозяйства:
- начальник отдела в управлении;
- заместитель начальника отдела;
- главный специалист-эксперт
3.1.1. Сектор по благоустройству территорий и жилищно – коммунального хозяйства:
- заведующий сектором;
- главный специалист-эксперт
3.2. Арабосинский территориальный отдел:
- начальник территориального отдела;
- главный специалист-эксперт;
- ведущий специалист-эксперт
3.3. Бишевский территориальный отдел:
- начальник территориального отдела;
- ведущий специалист-эксперт
3.4. Большечакинский территориальный отдел:
- начальник территориального отдела;
- ведущий специалист-эксперт;
- ведущий специалист-эксперт
3.5. Большеяниковский территориальный отдел:
- начальник территориального отдела;
- ведущий специалист – эксперт;
- ведущий специалист-эксперт
3.6. Ковалинский территориальный отдел:
- начальник территориального отдела;
- ведущий специалист-эксперт;
- ведущий специалист-эксперт
3.7. Кудеснерский территориальный отдел:
- начальник территориального отдела;
- главный специалист-эксперт;
- ведущий специалист-эксперт
3.8. Кульгешский территориальный отдел:
- начальник территориального отдела;
- ведущий специалист-эксперт
3.9. Мусирминский территориальный отдел:
- начальник территориального отдела;
- главный специалист-эксперт;
- ведущий специалист-эксперт
3.10. Староурмарский территориальный отдел:
- начальник территориального отдела;
- главный специалист-эксперт;
- ведущий специалист-эксперт
3.11. Тегешевский территориальный отдел:
- начальник территориального отдела;
- ведущий специалист-эксперт;
- ведещий специалист – эксперт
3.12. Урмарский территориальный отдел:
- начальник территориального отдела;
- главный специалист-эксперт;
- главный специалист – эксперт;
- ведущий специалист-эксперт;
- ведущий специалист – эксперт
3.13. Челкасинский территориальный отдел:
- начальник территориального отдела;
- главный специалист-эксперт;
- ведущий специалист-эксперт
3.14. Чубаевский территориальный отдел:
- начальник территориального отдела;
- ведущий специалист-эксперт;
- ведущий специалист-эксперт
3.15. Шигалинский территориальный отдел:
- начальник территориального отдела;
- ведущий специалист-эксперт
3.16. Шихабыловский территориальный отдел:
- начальник территориального отдела;
- главный специалист-эксперт;
- ведущий специалист-эксперт
3.17. Шоркистринский территориальный отдел:
- начальник территориального отдела;
- главный специалист-эксперт;
- ведущий специалист-эксперт
4. Отдел организационно-контрольной и аналитической работы:
- главный специалист-эксперт;
- главный специалист-эксперт;
- главный специалист-эксперт
4.1. Сектор цифрового развития информационного обеспечения:
- заведующий сектором;
- ведущий специалист-эксперт
5. Отдел правового и кадрового обеспечения:
- начальник отдела;
- главный специалист-эксперт;
- ведущий специалист-эксперт
5.1. Сектор кадровой работы:
- заведующий сектором;
- главный специалист-эксперт;
6. Отдел ЗАГС:
- начальник отдела;
- ведущий специалист-эксперт
7. Отдел развития АПК и экологии:
- главный специалист-эксперт;
- главный специалист-эксперт;
- главный специалист-эксперт;
8. Отдел экономики, земельных и имущественных отношений
- начальник отдела;
- главный специалист-эксперт;
- главный специалист-эксперт;
- главный специалист-эксперт;
- главный специалист-эксперт;
- главный специалист-эксперт;
- ведущий специалист-эксперт
9. Сектор организации и проведения муниципальных закупок:
- заведующий сектором;
- ведущий специалист-эксперт
10. Отдел мобилизационной подготовки, специальных программ и ГО ЧС:
- начальник отдела;
- главный специалист-эксперт;
11. Отдел образования и молодежной политики:
- заместитель начальника отдела;
- главный специалист-эксперт;
11.2. Сектор опеки и попечительства:
- заведующий сектором;
- ведущий специалист-эксперт;
- ведущий специалист-эксперт;
11.3 Комиссия по делам несовершеннолетних:
- главный специалист – эксперт – ответственный секретарь комиссии по делам несовершеннолетних;
14. Отдел культуры, социального развития и спорта:
- начальник отдела;
- главный специалист-эксперт;
- главный специалист-эксперт;
- главный специалист-эксперт;
15. Советник главы администрации Урмарского муниципального округа по работе с молодежью;
16. Пресс – секретарь главы администрации Урмарского муниципального округа;
17. Финансовый отдел:
- начальник отдела;
- заведующий сектором;
- заведующий сектором;
- главный специалист-эксперт;
- главный специалист-эксперт;
- главный специалист-эксперт;
- главный специалист-эксперт;
- главный специалист-эксперт.

АДМИНИСТРАЦИЯ УРМАРСКОГО МУНИЦИПАЛЬНОГО ОКРУГА
ЧУВАШСКОЙ РЕСПУБЛИКИ
ПОСТАНОВЛЕНИЕ №1821

пос. Урмары 29 декабря 2023 года

Об утверждении перечней объектов для использования труда лиц, осужденных к обязательным и исправительным работам на территории Урмарского муниципального округа

В соответствии со **ст. 49**, **50** Уголовного кодекса Российской Федерации, **ст. 25**, **39** Уголовно-исполнительного кодекса Российской Федерации, администрация Урмарского муниципального округа Чувашской Республики постановляет:

1. Утвердить Перечень объектов для использования труда лиц, осужденных к исправительным работам по согласованию с Цивильским МФ ФКУ ИУУ УФСИН России по Чувашской Республике - Чувашии, согласно **Приложению № 1** к настоящему постановлению.
2. Утвердить Перечень объектов для использования труда лиц, осужденных к обязательным работам по согласованию с Цивильским МФ ФКУ ИУУ УФСИН России по Чувашской Республике - Чувашии, но в районе места жительства осужденного, согласно **Приложению № 2** к настоящему постановлению.
3. Руководителям учреждений, организаций и предприятий, указанных в прилагаемом перечне, рекомендовать обеспечивать трудоустройство вышеуказанной категории лиц и незамедлительно сообщать о случаях злостного уклонения от отбывания наказания в Цивильский межмуниципальный филиал Федерального казенного учреждения "Уголовно-исполнительная инспекция Управления Федеральной службы исполнения наказаний по Чувашской Республике - Чувашии".
4. Признать утратившим силу:
- постановление администрации Урмарского муниципального округа от 25 января 2023 г. N 100 "Об утверждении перечней объектов для использования труда лиц, осужденных к обязательным и исправительным работам на территории Урмарского района".
5. Настоящее постановление вступает в силу после его **официального опубликования**.

Глава Урмарского
муниципального округа В.В. Шигильдеев

Приложение № 1
УТВЕРЖДЁН
постановлением администрации
Урмарского муниципального округа
Чувашской Республики
от 29.12.2023 № 1821

Перечень объектов для использования труда лиц, осужденных к исправительным работам (по согласованию)

№ п/п	Наименование объектов	Количество рабочих мест
1.	МУП УР «Урмарытеплосеть»	2
2.	ООО «Водоканал»	2
3.	ООО «УК ЖКХ Урмарского района»	2
4.	АО КСО «Урмарская»	2
5.	ООО «Общепит»	2
6.	ООО «АгроРесурсы»	2
7.	ООО «Средний Аниш»	2
8.	Урмарское РАЙПО	2
9.	КФХ «Тимофеев Николай Васильевич»	2
10.	КФХ «Ямуков Геннадий Николаевич»	2
11.	КФХ «Сапаркин Александр Геннадьевич»	2
12.	ООО «Торговый дом Аквамир»	2
13.	ИП Белов Геннадий Валерьевич	2

Приложение № 2
УТВЕРЖДЁН
постановлением администрации
Урмарского муниципального округа
Чувашской Республики
от 29.12.2023 № 1821

Перечень объектов для использования труда лиц,
осужденных к обязательным работам

N п/п	Наименование объектов	Виды обязательных работ	Количество рабочих мест
1.	Администрации Урмарского муниципального округа Чувашской Республики (Арабосинский	уборка и благоустройство территорий, выполнение	5

	территориальный отдел Управления строительства и развития территорий администрации Урмарского муниципального округа)	мелких ремонтно-строительных работ	
2.	Администрации Урмарского муниципального округа Чувашской Республики (Бишевский территориальный отдел Управления строительства и развития территорий администрации Урмарского муниципального округа)	уборка и благоустройство территорий, выполнение мелких ремонтно-строительных работ	5
3.	Администрации Урмарского муниципального округа Чувашской Республики (Большечакинский территориальный отдел Управления строительства и развития территорий администрации Урмарского муниципального округа)	уборка и благоустройство территорий, выполнение мелких ремонтно-строительных работ	5
4.	Администрации Урмарского муниципального округа Чувашской Республики (Большеяниковский территориальный отдел Управления строительства и развития территорий администрации Урмарского муниципального округа)	уборка и благоустройство территорий, выполнение мелких ремонтно-строительных работ	5
5.	Администрации Урмарского муниципального округа Чувашской Республики (Большеяниковский территориальный отдел Управления строительства и развития территорий администрации Урмарского муниципального округа)	уборка и благоустройство территорий, выполнение мелких ремонтно-строительных работ	5
6.	Администрации Урмарского муниципального округа Чувашской Республики (Кудеснерский территориальный отдел Управления строительства и развития территорий администрации Урмарского муниципального округа)	уборка и благоустройство территорий, выполнение мелких ремонтно-строительных работ	5
7.	Администрации Урмарского муниципального округа Чувашской Республики (Кульгешский территориальный отдел Управления строительства и развития территорий администрации Урмарского муниципального округа)	уборка и благоустройство территорий, выполнение мелких ремонтно-строительных работ	5
8.	Администрации Урмарского муниципального округа Чувашской Республики (Мусирминский территориальный отдел Управления строительства и развития территорий администрации Урмарского муниципального округа)	уборка и благоустройство территорий, выполнение мелких ремонтно-строительных работ	5
9.	Администрации Урмарского муниципального округа Чувашской Республики (Староурмарский территориальный отдел Управления строительства и развития территорий администрации Урмарского муниципального округа)	уборка и благоустройство территорий, выполнение мелких ремонтно-строительных работ	5
10.	Администрации Урмарского муниципального округа Чувашской Республики (Тегешевский территориальный отдел Управления строительства и развития территорий администрации Урмарского муниципального округа)	уборка и благоустройство территорий, выполнение мелких ремонтно-строительных работ	5
11.	Администрации Урмарского муниципального округа Чувашской Республики (Урмарский территориальный отдел Управления строительства и развития территорий администрации Урмарского муниципального округа)	уборка и благоустройство территорий, выполнение мелких ремонтно-строительных работ	5
12.	Администрации Урмарского муниципального округа Чувашской Республики (Челкасинский территориальный отдел Управления строительства и развития территорий администрации Урмарского муниципального округа)	уборка и благоустройство территорий, выполнение мелких ремонтно-строительных работ	5
13.	Администрации Урмарского муниципального округа Чувашской Республики (Чубаевский территориальный отдел Управления строительства и развития территорий администрации Урмарского муниципального округа)	уборка и благоустройство территорий, выполнение мелких ремонтно-строительных работ	5
14.	Администрации Урмарского муниципального округа Чувашской Республики (Шихабыловский территориальный отдел Управления строительства и развития территорий администрации Урмарского муниципального округа)	уборка и благоустройство территорий, выполнение мелких ремонтно-строительных работ	5
15.	Администрации Урмарского муниципального округа Чувашской Республики (Шигалинский территориальный отдел Управления строительства и развития территорий администрации Урмарского муниципального округа)	уборка и благоустройство территорий, выполнение мелких ремонтно-строительных работ	5
16.	Администрации Урмарского муниципального округа Чувашской Республики (Шоркистринский территориальный отдел Управления строительства и развития территорий администрации Урмарского муниципального округа)	уборка и благоустройство территорий, выполнение мелких ремонтно-строительных работ	5

СОБРАНИЕ ДЕПУТАТОВ УРМАРСКОГО
МУНИЦИПАЛЬНОГО ОКРУГА ЧУВАШСКОЙ РЕСПУБЛИКИ
ПЕРВОГО СОЗЫВА
РЕШЕНИЕ С-18/1

пос. Урмары 28.12.2023

О внесении изменений в решение Собрания депутатов Урмарского муниципального округа Чувашской Республики от 15.12.2022 г. № С-5/3 «О бюджете Урмарского муниципального округа Чувашской Республики на 2023 год и на плановый период 2024 и 2025 годов»

В соответствии с Уставом Урмарского муниципального округа Чувашской Республики

Собрание депутатов Урмарского муниципального округа Чувашской Республики решило:

Внести в решение Собрания депутатов Урмарского муниципального округа Чувашской Республики от 15.12.2022 г. № С-5/3 «О бюджете Урмарского муниципального округа Чувашской Республики на 2023 год и на плановый период 2024 и 2025 годов» следующие изменения:

Статья 1.

1) в статье 1:

в части 1:

в абзаце втором слова «861603559,16 рублей» заменить словами «881260167,59 рублей», слова «668428758,56 рублей» заменить словами «686763331,65 рублей», слова «668428758,56 рублей» заменить словами «686763331,65 рублей»;

в абзаце третьем слова «935769427,76 рублей» заменить словами «957926036,19 рублей»;

в абзаце четвертом слова «74165868,60 рублей» заменить словами «76665868,60 рублей»;

2) в статье 2:

в абзаце втором слова «согласно приложению 1» заменить словами «согласно приложению 1, 1^1,1^2,1^3»;

3) в статье 3:

в части 1:

в пункте «а» слова «согласно приложению 3» заменить словами «согласно приложению 3, 3^1,3^2,3^3»;

в пункте «б» слова «согласно приложению 4» заменить словами «согласно приложению 4,4^1,4^2,4^3»;

в пункте «в» слова «согласно приложению 5» заменить словами «согласно приложению 5, 5^1,5^2,5^3»;

в части 3:

в абзаце третьем слова «на 2023 год в сумме 134400862,83 рублей» заменить словами «на 2023 год в сумме 132762588,03 рублей»;

в абзаце седьмом слова «на 2023 год в сумме 134400862,83 рублей» заменить словами «на 2023 год в сумме 132762588,03 рублей»;

4) в статье 8:

в части 2:

в абзаце третьем слова «на 2023 год в сумме 726597,85 рублей» заменить словами «на 2023 год в сумме 686597,85 рублей»;

5) дополнить приложениями 1^3,3^3,4^3,5^3 согласно приложениям к настоящему Решению;

6) приложение 6 изложить в следующей редакции:

«Приложение 6 к решению
Собрания депутатов Урмарского муниципального округа Чувашской Республики
«О бюджете Урмарского муниципального округа Чувашской Республики
на 2023 год и на плановый период 2024 и 2025 годов»
(в редакции решения Собрания депутатов
Урмарского муниципального округа Чувашской Республики
«О внесении изменений в решение Собрания депутатов Урмарского муниципального округа
Чувашской Республики «О бюджете Урмарского муниципального округа Чувашской Республики
на 2023 год и на плановый период 2024 и 2025 годов»)

Распределение
бюджетных ассигнований по региональным проектам, направленным на реализацию национальных проектов (программ) и федеральных проектов, входящих в состав национальных проектов (программ) бюджета Урмарского муниципального округа Чувашской Республики на 2023 год

(рублей)

Наименование	Целевая статья	Сумма		
		2023 год	2024 год	2025 год
2	3	4	5	6
Всего		**46 145 710,21**	**8 756 040,00**	**2 601 500,00**
Национальный проект "Культура"		**9 708 894,74**	**0,00**	**0,00**
Государственная поддержка лучших работников сельских учреждений культуры и лучших сельских учреждений культуры в рамках поддержки отрасли культуры	Ц41А255194	175 000,00	0,00	0,00
Реализация мероприятий регионального проекта "Культурная среда"		**9 533 894,74**	**0,00**	**0,00**
Укрепление материально-технической базы муниципальных учреждений культурно-досугового типа	Ц41А115340	9 533 894,74	0,00	0,00
Обеспечение учреждений культуры специализированным автотранспортом для обслуживания населения, в том числе сельского населения, в рамках поддержки отрасли культуры	Ц41А15519U	0,00	0,00	0,00
Национальный проект "Образование"		**10 372 318,92**	**2 559 100,00**	**2 601 500,00**
Реализация мероприятий регионального проекта "Успех каждого ребенка"		**8 283 462,76**	**500 000,00**	**500 000,00**
Обновление материально-технической базы для организации учебно-исследовательской, научно-практической, творческой деятельности, занятий физической культурой и спортом в образовательных организациях	Ц71Е250980	2 909 055,76	0,00	0,00
Оснащение (обновление материально-технической базы) оборудованием, средствами обучения и воспитания образовательных организаций различных типов для реализации дополнительных общеразвивающих программ, для создания информационных систем в образовательных организациях	Ц71Е251710	93 246,00	0,00	0,00
Персонифицированное финансирование дополнительного образования детей	Ц71Е275150	5 281 161,00	500 000,00	500 000,00
Реализация мероприятий регионального проекта "Патриотическое воспитание"		**2 088 856,16**	**2 059 100,00**	**2 101 500,00**
Проведение мероприятий по обеспечению деятельности советников директора по воспитанию и взаимодействию с детскими общественными объединениями в общеобразовательных организациях	Ц76ЕВ51790	2 088 856,16	2 059 100,00	2 101 500,00

Национальный проект "Жилье и городская среда"		**26 064 496,55**	**6 196 940,00**	**0,00**
Реализация мероприятий регионального проекта "Формирование комфортной городской среды"		**5 592 484,95**	**6 196 940,00**	**0,00**
Реализация программ формирования современной городской среды	A51F255550	5 592 484,95	6 196 940,00	0,00
Реализация мероприятий регионального проекта "Обеспечение устойчивого сокращения непригодного для проживания жилищного фонда"		**20 472 011,60**	**0,00**	**0,00**
Переселение граждан из жилищного фонда, признанного в установленном порядке до 1 января 2017 года аварийным и подлежащим сносу или реконструкции в связи с физическим износом в процессе эксплуатации, на финансовое обеспечение мероприятий по переселению аварийных домов, не обеспеченных финансовой поддержкой Фонда содействия реформированию жилищно-коммунального хозяйства	A21F302370	15 226 359,60	0,00	0,00
Переселение граждан из жилищного фонда, признанного в установленном порядке до 1 января 2017 года аварийным и подлежащим сносу или реконструкции в связи с физическим износом в процессе эксплуатации, за счет средств, передаваемых из Фонда содействия реформированию жилищно-коммунального хозяйства	A21F367483	5 193 714,80	0,00	0,00
Переселение граждан из жилищного фонда, признанного в установленном порядке до 1 января 2017 года аварийным и подлежащим сносу или реконструкции в связи с физическим износом в процессе эксплуатации	A21F367484	49 340,34	0,00	0,00
Расселение аварийного жилищного фонда, признанного в установленном порядке до 1 января 2017 года аварийным и подлежащим сносу или реконструкции в связи с физическим износом в процессе эксплуатации	A21F378320	2 596,86	0,00	0,00»;

7) приложение 9 изложить в следующей редакции:

«Приложение 9 к решению
Собрания депутатов Урмарского муниципального округа Чувашской Республики
«О бюджете Урмарского муниципального округа Чувашской Республики
на 2023 год и на плановый период 2024 и 2025 годов»
(в редакции решения Собрания депутатов
Урмарского муниципального округа Чувашской Республики
«О внесении изменений в решение Собрания депутатов Урмарского муниципального округа
Чувашской Республики «О бюджете Урмарского муниципального округа Чувашской Республики
на 2023 год и на плановый период 2024 и 2025 годов»)

Адресная инвестиционная программа Урмарского муниципального округа Чувашской Республики на 2023 год и на плановый период 2024 и 2025 годов

(рублей)

№ п/п	Наименование	Сумма на 2023 год	Сумма на 2024 год	Сумма на 2025 год
	Всего	51 080 579,42	3 013 400,00	3 229 240,00
1.	Переселение граждан из жилищного фонда, признанного в установленном порядке до 1 января 2017 года аварийным и подлежащим сносу или реконструкции в связи с физическим износом в процессе эксплуатации,	20 472 011,60	0,0	0,0
3.	Строительство (реконструкция) и модернизация муниципальных учреждений культуры клубного типа	14 087 142,82	0,0	0,0
4.	Обеспечение жилыми помещениями детей-сирот и детей, оставшихся без попечения родителей, лиц из числа детей-сирот и детей, оставшихся без попечения родителей	16 521 425,00	3 013 400,00	3 229 240,00»;

8) приложение 7 изложить в следующей редакции:

«Приложение 7 к решению
Собрания депутатов Урмарского муниципального округа Чувашской Республики
«О бюджете Урмарского муниципального округа Чувашской Республики
на 2023 год и на плановый период 2024 и 2025 годов»
(в редакции решения Собрания депутатов
Урмарского муниципального округа Чувашской Республики
«О внесении изменений в решение Собрания депутатов Урмарского муниципального округа
Чувашской Республики «О бюджете Урмарского муниципального округа Чувашской Республики
на 2023 год и на плановый период 2024 и 2025 годов»)

Источники внутреннего финансирования дефицита бюджета Урмарского муниципального округа Чувашской Республики на 2023 год и плановый период 2024 и 2025 годов

(в рублях)

Код бюджетной классификации Российской Федерации	Наименование	Сумма		
		2023 год	2024 год	2025 год
000 01 01 00 00 00 0000 000	Государственные (муниципальные) ценные бумаги, номинальная стоимость которых указана в валюте Российской Федерации	0,00	0,00	0,00
000 01 02 00 00 00 0000 000	Кредиты кредитных организаций в валюте Российской Федерации	0,00	0,00	0,00
000 01 03 00 00 00 0000 000	Бюджетные кредиты от других бюджетов бюджетной системы Российской Федерации	0,00	0,00	0,00
000 01 05 00 00 00 0000 000	Изменение остатков средств на счетах по учету средств бюджета	76 665 868,60	0,00	0,00
	в т.ч. не использованные по состоянию на 01.01.2023 г. остатки межбюджетных трансфертов, предоставленных из республиканского бюджета Чувашской Республики бюджетам муниципальных районов в форме субсидий, субвенции и иных межбюджетных трансфертов, имеющих целевое назначение	47 672 921,80		
000 01 06 00 00 00 0000 000	Иные источники внутреннего финансирования дефицитов бюджетов	0,00	0,00	0,00
Итого		76 665 868,60	0,0	0,0».

Председатель Собрания депутатов
Урмарского муниципального
округа Чувашской Республики Ю.А. Иванов

Глава Урмарского муниципального
округа Чувашской Республики В.В.Шигильдеев

Приложение 1[3] к решению Собрания депутатов Урмарского муниципального округа от 28.12.2023 № С-18/1

ИЗМЕНЕНИЯ, прогнозируемых объемов поступлений доходов в бюджет Урмарского муниципального округа Чувашской Республики на 2023 год

(рублей)

Коды бюджетной классификации Российской Федерации	Наименование доходов	Сумма (увеличение, уменьшение (-)
000 1 00 00000 00 0000 000	**НАЛОГОВЫЕ И НЕНАЛОГОВЫЕ ДОХОДЫ**	**1 322 035.34**
000 1 05 00000 00 0000 000	**НАЛОГИ НА СОВОКУПНЫЙ ДОХОД**	**-1 300 000.00**
000 1 05 01000 00 0000 110	Налог, взимаемый в связи с применением упрощенной системы налогообложения	-1 055 000.00
000 1 05 03000 01 0000 110	Единый сельскохозяйственный налог	-15 000.00
000 1 05 04000 02 0000 110	Налог, взимаемый в связи с применением патентной системы налогообложения	-230 000.00
000 1 06 00000 00 0000 000	**НАЛОГИ НА ИМУЩЕСТВО**	**200 000.00**
000 1 06 01000 00 0000 110	Налог на имущество физических лиц	285 000.00
000 1 06 04000 02 0000 110	Транспортный налог	-85 000.00
000 1 11 00000 00 0000 000	**ДОХОДЫ ОТ ИСПОЛЬЗОВАНИЯ ИМУЩЕСТВА, НАХОДЯЩЕГОСЯ В ГОСУДАРСТВЕННОЙ И МУНИЦИПАЛЬНОЙ СОБСТВЕННОСТИ**	**435 000.00**

000 1 11 05000 00 0000 120	Доходы, получаемые в виде арендной либо иной платы за передачу в возмездное пользование государственного и муниципального имущества (за исключением имущества бюджетных и автономных учреждений, а также имущества государственных и муниципальных унитарных предприятий, в том числе казенных)	435 000.00
000 1 12 00000 00 0000 000	**ПЛАТЕЖИ ПРИ ПОЛЬЗОВАНИИ ПРИРОДНЫМИ РЕСУРСАМИ**	**-25 000.00**
000 1 12 01000 01 0000 120	Плата за негативное воздействие на окружающую среду	-25 000.00
000 1 13 00000 00 0000 000	**ДОХОДЫ ОТ ОКАЗАНИЯ ПЛАТНЫХ УСЛУГ И КОМПЕНСАЦИИ ЗАТРАТ ГОСУДАРСТВА**	**-317 000.00**
000 1 14 00000 00 0000 000	**ДОХОДЫ ОТ ПРОДАЖИ МАТЕРИАЛЬНЫХ И НЕМАТЕРИАЛЬНЫХ АКТИВОВ**	**1 007 000.00**
000 1 16 00000 00 0000 000	**ШТРАФЫ, САНКЦИИ, ВОЗМЕЩЕНИЕ УЩЕРБА**	**1 322 035.34**
000 2 00 00000 00 0000 000	**БЕЗВОЗМЕЗДНЫЕ ПОСТУПЛЕНИЯ**	**18 334 573.09**
000 2 02 00000 00 0000 000	**Безвозмездные поступления от других бюджетов бюджетной системы Российской Федерации**	**18 334 573.09**
000 2 02 20000 00 0000 150	Субсидии бюджетам бюджетной системы Российской Федерации (межбюджетные субсидии)	16 546 874.82
000 2 02 30000 00 0000 150	Субвенции бюджетам бюджетной системы Российской Федерации	1 922 161.00
000 2 02 40000 00 0000 150	Иные межбюджетные трансферты	-134 462.73
	ВСЕГО ДОХОДОВ	**19 656 608.43**

Приложение 3[3]
к решению Собрания депутатов
Урмарского муниципального округа Чувашской Республики
от 28.12.2023 № С-18/1

ИЗМЕНЕНИЕ
распределения бюджетных ассигнований по разделам, подразделам, целевым статьям (муниципальным программам Урмарского муниципального округа Чувашской Республики) и группам (группам и подгруппам) видов расходов классификации расходов бюджета Урмарского муниципального округа Чувашской Республики на 2023 год, предусмотренного приложениями к решению Собрания депутатов Урмарского муниципального округа Чувашской Республики "О бюджете Урмарского муниципального округа Чувашской Республики на 2023 год и на плановый период 2024 и 2025 годов"

(рублей)

Наименование	Раздел	Подраздел	Целевая статья (муниципальные программы)	Группа (группа и подгруппа) вида расходов	Сумма (увеличение, уменьшение(-))
1	2	3	4	5	6
Всего					**22 156 608.43**
Общегосударственные вопросы	**01**				**60 500.00**
Функционирование Правительства Российской Федерации, высших исполнительных органов государственной власти субъектов Российской Федерации, местных администраций	01	04			1 519 000.00
Муниципальная программа "Развитие потенциала муниципального управления"	01	04	Ч500000000		1 519 000.00
Обеспечение реализации муниципальной программы "Развитие потенциала муниципального управления"	01	04	Ч5Э0000000		1 519 000.00
Основное мероприятие "Общепрограммные расходы"	01	04	Ч5Э0100000		1 519 000.00
Обеспечение функций муниципальных органов	01	04	Ч5Э0100200		1 519 000.00
Расходы на выплаты персоналу в целях обеспечения выполнения функций государственными (муниципальными) органами, казенными учреждениями, органами управления государственными внебюджетными фондами	01	04	Ч5Э0100200	100	35 292.78
Расходы на выплаты персоналу государственных (муниципальных) органов	01	04	Ч5Э0100200	120	35 292.78
Закупка товаров, работ и услуг для обеспечения государственных (муниципальных) нужд	01	04	Ч5Э0100200	200	1 478 707.22
Иные закупки товаров, работ и услуг для обеспечения государственных (муниципальных) нужд	01	04	Ч5Э0100200	240	1 478 707.22
Иные бюджетные ассигнования	01	04	Ч5Э0100200	800	5 000.00
Уплата налогов, сборов и иных платежей	01	04	Ч5Э0100200	850	5 000.00
Обеспечение деятельности финансовых, налоговых и таможенных органов и органов финансового (финансово-бюджетного) надзора	01	06			0.00
Муниципальная программа "Управление общественными финансами и муниципальным долгом"	01	06	Ч400000000		0.00
Обеспечение реализации муниципальной программы "Управление общественными финансами и муниципальным долгом"	01	06	Ч4Э0000000		0.00
Основное мероприятие "Общепрограммные расходы"	01	06	Ч4Э0100000		0.00
Обеспечение функций муниципальных органов	01	06	Ч4Э0100200		0.00
Расходы на выплаты персоналу в целях обеспечения выполнения функций государственными (муниципальными) органами, казенными учреждениями, органами управления государственными внебюджетными фондами	01	06	Ч4Э0100200	100	149 049.70
Расходы на выплаты персоналу государственных (муниципальных) органов	01	06	Ч4Э0100200	120	149 049.70
Закупка товаров, работ и услуг для обеспечения государственных (муниципальных) нужд	01	06	Ч4Э0100200	200	-149 049.70
Иные закупки товаров, работ и услуг для обеспечения государственных (муниципальных) нужд	01	06	Ч4Э0100200	240	-149 049.70
Резервные фонды	01	11			-40 000.00
Муниципальная программа "Управление общественными финансами и муниципальным долгом"	01	11	Ч400000000		-40 000.00

Подпрограмма "Совершенствование бюджетной политики и обеспечение сбалансированности бюджета" муниципальной программы "Управление общественными финансами и муниципальным долгом"	01	11	Ч410000000		-40 000.00
Основное мероприятие "Развитие бюджетного планирования, формирование бюджета на очередной финансовый год и плановый период"	01	11	Ч410100000		-40 000.00
Резервный фонд администрации муниципального образования Чувашской Республики	01	11	Ч410173430		-40 000.00
Иные бюджетные ассигнования	01	11	Ч410173430	800	-40 000.00
Резервные средства	01	11	Ч410173430	870	-40 000.00
Другие общегосударственные вопросы	01	13			-1 418 500.00
Муниципальная программа "Развитие земельных и имущественных отношений"	01	13	А400000000		-49 500.00
Подпрограмма "Управление муниципальным имуществом" муниципальной программы "Развитие земельных и имущественных отношений"	01	13	А410000000		1 400.00
Основное мероприятие "Создание единой системы учета государственного имущества Чувашской Республики и муниципального имущества"	01	13	А410100000		1 400.00
Материально-техническое обеспечение базы данных о муниципальном имуществе, включая обеспечение архивного хранения бумажных документов	01	13	А410173510		1 400.00
Закупка товаров, работ и услуг для обеспечения государственных (муниципальных) нужд	01	13	А410173510	200	1 400.00
Иные закупки товаров, работ и услуг для обеспечения государственных (муниципальных) нужд	01	13	А410173510	240	1 400.00
Подпрограмма "Формирование эффективного государственного сектора экономики Чувашской Республики"муниципальной программы "Развитие земельных и имущественных отношений"	01	13	А420000000		-50 900.00
Основное мероприятие "Эффективное управление муниципальным имуществом"	01	13	А420200000		-50 900.00
Вовлечение в хозяйственный оборот объектов казны Чувашской Республики на условиях приоритетности рыночных механизмов и прозрачности процедур передачи объектов в пользование	01	13	А420273610		-50 900.00
Закупка товаров, работ и услуг для обеспечения государственных (муниципальных) нужд	01	13	А420273610	200	-28 666.00
Иные закупки товаров, работ и услуг для обеспечения государственных (муниципальных) нужд	01	13	А420273610	240	-28 666.00
Иные бюджетные ассигнования	01	13	А420273610	800	-22 234.00
Уплата налогов, сборов и иных платежей	01	13	А420273610	850	-22 234.00
Муниципальная программа "Развитие потенциала муниципального управления"	01	13	Ч500000000		-1 369 000.00
Обеспечение реализации муниципальной программы "Развитие потенциала муниципального управления"	01	13	Ч5Э0000000		-1 369 000.00
Основное мероприятие "Общепрограммные расходы"	01	13	Ч5Э0100000		-1 369 000.00
Обеспечение деятельности (оказание услуг) муниципальных учреждений	01	13	Ч5Э0100600		-1 519 000.00
Закупка товаров, работ и услуг для обеспечения государственных (муниципальных) нужд	01	13	Ч5Э0100600	200	-1 519 000.00
Иные закупки товаров, работ и услуг для обеспечения государственных (муниципальных) нужд	01	13	Ч5Э0100600	240	-1 519 000.00
Выполнение других обязательств муниципального образования Чувашской Республики	01	13	Ч5Э0173770		150 000.00
Иные бюджетные ассигнования	01	13	Ч5Э0173770	800	150 000.00
Исполнение судебных актов	01	13	Ч5Э0173770	830	-10 000.00
Уплата налогов, сборов и иных платежей	01	13	Ч5Э0173770	850	160 000.00
Национальная безопасность и правоохранительная деятельность	**03**				**0.00**
Гражданская оборона	03	09			0.00
Муниципальная программа "Повышение безопасности жизнедеятельности населения и территорий Чувашской Республики"	03	09	Ц800000000		0.00
Подпрограмма "Построение (развитие) аппаратно-программного комплекса "Безопасный город" на территории Чувашской Республики" муниципальной программы "Повышение безопасности жизнедеятельности населения и территорий Чувашской Республики"	03	09	Ц850000000		0.00
Основное мероприятие "Обеспечение управления оперативной обстановкой в муниципальном образовании"	03	09	Ц850500000		0.00
Содержание и развитие единой дежурно-диспетчерской службы (ЕДДС)	03	09	Ц850576320		0.00
Расходы на выплаты персоналу в целях обеспечения выполнения функций государственными (муниципальными) органами, казенными учреждениями, органами управления государственными внебюджетными фондами	03	09	Ц850576320	100	34 155.00
Расходы на выплаты персоналу казенных учреждений	03	09	Ц850576320	110	34 155.00
Закупка товаров, работ и услуг для обеспечения государственных (муниципальных) нужд	03	09	Ц850576320	200	-34 155.00
Иные закупки товаров, работ и услуг для обеспечения государственных (муниципальных) нужд	03	09	Ц850576320	240	-34 155.00
Защита населения и территории от чрезвычайных ситуаций природного и техногенного характера, пожарная безопасность	03	10			0.00
Муниципальная программа "Повышение безопасности жизнедеятельности населения и территорий Чувашской Республики"	03	10	Ц800000000		0.00

Подпрограмма "Защита населения и территорий от чрезвычайных ситуаций природного и техногенного характера, обеспечение пожарной безопасности и безопасности населения на водных объектах на территории Чувашской Республики" муниципальной программы "Повышение безопасности жизнедеятельности населения и территорий Чувашской Республики"	03	10	Ц810000000		0.00
Основное мероприятие "Развитие гражданской обороны, повышение уровня готовности территориальной подсистемы Чувашской Республики единой государственной системы предупреждения и ликвидации чрезвычайных ситуаций к оперативному реагированию на чрезвычайные ситуации, пожары и происшествия на водных объектах"	03	10	Ц810400000		0.00
Мероприятия по обеспечению пожарной безопасности муниципальных объектов	03	10	Ц810470280		0.00
Закупка товаров, работ и услуг для обеспечения государственных (муниципальных) нужд	03	10	Ц810470280	200	-10 000.00
Иные закупки товаров, работ и услуг для обеспечения государственных (муниципальных) нужд	03	10	Ц810470280	240	-10 000.00
Иные бюджетные ассигнования	03	10	Ц810470280	800	10 000.00
Уплата налогов, сборов и иных платежей	03	10	Ц810470280	850	10 000.00
Национальная экономика	**04**				**-1 781 408.26**
Сельское хозяйство и рыболовство	04	05			-217 633.46
Муниципальная программа "Развитие сельского хозяйства и регулирование рынка сельскохозяйственной продукции, сырья и продовольствия"	04	05	Ц900000000		-217 633.46
Подпрограмма "Развитие мелиорации земель сельскохозяйственного назначения Чувашской Республики" муниципальной программы "Развитие сельского хозяйства и регулирование рынка сельскохозяйственной продукции, сырья и продовольствия Чувашской Республики	04	05	Ц9Б0000000		14 187.54
Основное мероприятие "Подготовка проектов межевания земельных участков и проведение кадастровых работ"	04	05	Ц9Б0300000		14 187.54
Субсидии на подготовку проектов межевания земельных участков и на проведение кадастровых работ	04	05	Ц9Б03L5990		14 187.54
Закупка товаров, работ и услуг для обеспечения государственных (муниципальных) нужд	04	05	Ц9Б03L5990	200	14 187.54
Иные закупки товаров, работ и услуг для обеспечения государственных (муниципальных) нужд	04	05	Ц9Б03L5990	240	14 187.54
Подпрограмма "Развитие отраслей агропромышленного комплекса" муниципальной программы "Развитие сельского хозяйства и регулирование рынка сельскохозяйственной продукции, сырья и продовольствия Чувашской Республики"	04	05	Ц9И0000000		-20 736.00
Основное мероприятие "Борьба с распространением борщевика Сосновского"	04	05	Ц9И0900000		-20 736.00
Реализация комплекса мероприятий по борьбе с распространением борщевика Сосновского на территории Чувашской Республики	04	05	Ц9И0976810		400 000.00
Закупка товаров, работ и услуг для обеспечения государственных (муниципальных) нужд	04	05	Ц9И0976810	200	400 000.00
Иные закупки товаров, работ и услуг для обеспечения государственных (муниципальных) нужд	04	05	Ц9И0976810	240	400 000.00
Реализация комплекса мероприятий по борьбе с распространением борщевика Сосновского на территории Чувашской Республики	04	05	Ц9И09S6810		-420 736.00
Закупка товаров, работ и услуг для обеспечения государственных (муниципальных) нужд	04	05	Ц9И09S6810	200	-420 736.00
Иные закупки товаров, работ и услуг для обеспечения государственных (муниципальных) нужд	04	05	Ц9И09S6810	240	-420 736.00
Подпрограмма "Обеспечение общих условий функционирования отраслей агропромышленного комплекса" муниципальной программы "Развитие сельского хозяйства и регулирование рынка сельскохозяйственной продукции, сырья и продовольствия"	04	05	Ц9Л0000000		-211 085.00
Основное мероприятие "Формирование государственных информационных ресурсов в сферах обеспечения продовольственной безопасности и управления агропромышленным комплексом"	04	05	Ц9Л0200000		-211 085.00
Организация конкурсов, выставок и ярмарок с участием организаций агропромышленного комплекса	04	05	Ц9Л0272660		-211 085.00
Закупка товаров, работ и услуг для обеспечения государственных (муниципальных) нужд	04	05	Ц9Л0272660	200	-211 085.00
Иные закупки товаров, работ и услуг для обеспечения государственных (муниципальных) нужд	04	05	Ц9Л0272660	240	-211 085.00
Дорожное хозяйство (дорожные фонды)	04	09			-1 638 274.80
Муниципальная программа "Комплексное развитие сельских территорий Чувашской Республики"	04	09	А600000000		249 137.91
Подпрограмма "Создание и развитие инфраструктуры на сельских территориях" муниципальной программы "Комплексное развитие сельских территорий Чувашской Республики"	04	09	А620000000		249 137.91
Основное мероприятие "Комплексное обустройство населенных пунктов, расположенных в сельской местности, объектами социальной и инженерной инфраструктуры, а также строительство и реконструкция автомобильных дорог"	04	09	А620100000		249 137.91
Реализация инициативных проектов	04	09	А6201S6570		249 137.91
Закупка товаров, работ и услуг для обеспечения государственных (муниципальных) нужд	04	09	А6201S6570	200	249 137.91
Иные закупки товаров, работ и услуг для обеспечения государственных (муниципальных) нужд	04	09	А6201S6570	240	249 137.91

Муниципальная программа "Развитие транспортной системы"	04	09	Ч200000000		-1 887 412.71
Подпрограмма "Безопасные и качественные автомобильные дороги" муниципальной программы "Развитие транспортной системы"	04	09	Ч210000000		-1 887 412.71
Основное мероприятие "Мероприятия, реализуемые с привлечением межбюджетных трансфертов бюджетам другого уровня"	04	09	Ч210300000		-1 887 412.71
Капитальный ремонт и ремонт автомобильных дорог общего пользования местного значения в границах населенных пунктов поселения	04	09	Ч210374191		100 794.02
Закупка товаров, работ и услуг для обеспечения государственных (муниципальных) нужд	04	09	Ч210374191	200	100 794.02
Иные закупки товаров, работ и услуг для обеспечения государственных (муниципальных) нужд	04	09	Ч210374191	240	100 794.02
Содержание автомобильных дорог общего пользования местного значения в границах населенных пунктов	04	09	Ч210374192		819 900.00
Закупка товаров, работ и услуг для обеспечения государственных (муниципальных) нужд	04	09	Ч210374192	200	819 900.00
Иные закупки товаров, работ и услуг для обеспечения государственных (муниципальных) нужд	04	09	Ч210374192	240	819 900.00
Капитальный ремонт и ремонт дворовых территорий многоквартирных домов, проездов к дворовым территориям многоквартирных домов населенных пунктов	04	09	Ч210374210		20 856.00
Закупка товаров, работ и услуг для обеспечения государственных (муниципальных) нужд	04	09	Ч210374210	200	20 856.00
Иные закупки товаров, работ и услуг для обеспечения государственных (муниципальных) нужд	04	09	Ч210374210	240	20 856.00
Капитальный ремонт и ремонт автомобильных дорог общего пользования местного значения вне границ населенных пунктов в границах муниципального округа	04	09	Ч2103S4181		-1 633 993.80
Закупка товаров, работ и услуг для обеспечения государственных (муниципальных) нужд	04	09	Ч2103S4181	200	-1 633 993.80
Иные закупки товаров, работ и услуг для обеспечения государственных (муниципальных) нужд	04	09	Ч2103S4181	240	-1 633 993.80
Капитальный ремонт и ремонт автомобильных дорог общего пользования местного значения в границах населенных пунктов	04	09	Ч2103S4191		-354 212.93
Закупка товаров, работ и услуг для обеспечения государственных (муниципальных) нужд	04	09	Ч2103S4191	200	-354 212.93
Иные закупки товаров, работ и услуг для обеспечения государственных (муниципальных) нужд	04	09	Ч2103S4191	240	-354 212.93
Содержание автомобильных дорог общего пользования местного значения в границах населенных пунктов	04	09	Ч2103S4192		-819 900.00
Закупка товаров, работ и услуг для обеспечения государственных (муниципальных) нужд	04	09	Ч2103S4192	200	-819 900.00
Иные закупки товаров, работ и услуг для обеспечения государственных (муниципальных) нужд	04	09	Ч2103S4192	240	-819 900.00
Капитальный ремонт и ремонт дворовых территорий многоквартирных домов, проездов к дворовым территориям многоквартирных домов населенных пунктов	04	09	Ч2103S4210		-20 856.00
Закупка товаров, работ и услуг для обеспечения государственных (муниципальных) нужд	04	09	Ч2103S4210	200	-20 856.00
Иные закупки товаров, работ и услуг для обеспечения государственных (муниципальных) нужд	04	09	Ч2103S4210	240	-20 856.00
Другие вопросы в области национальной экономики	04	12			74 500.00
Муниципальная программа "Развитие земельных и имущественных отношений"	04	12	А400000000		74 500.00
Подпрограмма "Управление муниципальным имуществом" муниципальной программы "Развитие земельных и имущественных отношений"	04	12	А410000000		74 500.00
Основное мероприятие "Создание условий для максимального вовлечения в хозяйственный оборот муниципального имущества, в том числе земельных участков"	04	12	А410200000		74 500.00
Проведение землеустроительных (кадастровых) работ по земельным участкам, находящимся в собственности муниципального образования, и внесение сведений в кадастр недвижимости	04	12	А410277590		74 500.00
Закупка товаров, работ и услуг для обеспечения государственных (муниципальных) нужд	04	12	А410277590	200	74 500.00
Иные закупки товаров, работ и услуг для обеспечения государственных (муниципальных) нужд	04	12	А410277590	240	74 500.00
Жилищно-коммунальное хозяйство	**05**				**13 080 551.05**
Жилищное хозяйство	05	01			194 202.86
Муниципальная программа "Обеспечение граждан в Чувашской Республике доступным и комфортным жильем"	05	01	А200000000		194 202.86
Подпрограмма "Поддержка строительства жилья в Чувашской Республике"муниципальной программы "Обеспечение граждан в Чувашской Республике доступным и комфортным жильем"	05	01	А210000000		194 202.86
Основное мероприятие "Обеспечение граждан доступным жильем"	05	01	А210300000		194 202.86
Предоставление жилых помещений по договорам социального найма гражданам, в том числе состоящим на учете в качестве нуждающихся в жилых помещениях, в соответствии со статьями 49, 57 Жилищного кодекса Российской Федерации	05	01	А210372960		194 202.86
Закупка товаров, работ и услуг для обеспечения государственных (муниципальных) нужд	05	01	А210372960	200	194 202.86

Иные закупки товаров, работ и услуг для обеспечения государственных (муниципальных) нужд	05	01	A210372960	240	194 202.86
Основное мероприятие "Реализация мероприятий регионального проекта "Обеспечение устойчивого сокращения непригодного для проживания жилищного фонда"	05	01	A21F300000		0.00
Переселение граждан из жилищного фонда, признанного в установленном порядке до 1 января 2017 года аварийным и подлежащим сносу или реконструкции в связи с физическим износом в процессе эксплуатации	05	01	A21F367484		-2 596.86
Капитальные вложения в объекты государственной (муниципальной) собственности	05	01	A21F367484	400	-2 596.86
Бюджетные инвестиции	05	01	A21F367484	410	-2 596.86
Расселение аварийного жилищного фонда, признанного в установленном порядке до 1 января 2017 года аварийным и подлежащим сносу или реконструкции в связи с физическим износом в процессе эксплуатации	05	01	A21F378320		2 596.86
Капитальные вложения в объекты государственной (муниципальной) собственности	05	01	A21F378320	400	2 596.86
Бюджетные инвестиции	05	01	A21F378320	410	2 596.86
Коммунальное хозяйство	05	02			3 624 907.67
Муниципальная программа "Модернизация и развитие сферы жилищно-коммунального хозяйства"	05	02	A100000000		41 181.73
Подпрограмма "Модернизация коммунальной инфраструктуры на территории Чувашской Республики" муниципальной программы "Модернизация и развитие сферы жилищно-коммунального хозяйства"	05	02	A110000000		0.00
Основное мероприятие "Обеспечение качества жилищно-коммунальных услуг"	05	02	A110100000		0.00
Обеспечение доступности для населения бытовых услуг	05	02	A110175240		-50 000.00
Иные бюджетные ассигнования	05	02	A110175240	800	-50 000.00
Субсидии юридическим лицам (кроме некоммерческих организаций), индивидуальным предпринимателям, физическим лицам - производителям товаров, работ, услуг	05	02	A110175240	810	-50 000.00
Мероприятия, направленные на развитие и модернизацию объектов коммунальной инфраструктуры	05	02	A110175350		50 000.00
Закупка товаров, работ и услуг для обеспечения государственных (муниципальных) нужд	05	02	A110175350	200	50 000.00
Иные закупки товаров, работ и услуг для обеспечения государственных (муниципальных) нужд	05	02	A110175350	240	50 000.00

Подпрограмма "Строительство и реконструкция (модернизация) объектов питьевого водоснабжения и водоподготовки с учетом оценки качества и безопасности питьевой воды" муниципальной программы "Модернизация и развитие сферы жилищно-коммунального хозяйства"	05	02	A130000000		0.00
Основное мероприятие "Развитие систем водоснабжения муниципальных образований"	05	02	A130100000		0.00
Строительство (реконструкция) объектов водоснабжения (водозаборных сооружений, водопроводов и др.) муниципальных образований	05	02	A130173080		-279 664.87
Закупка товаров, работ и услуг для обеспечения государственных (муниципальных) нужд	05	02	A130173080	200	-279 664.87
Иные закупки товаров, работ и услуг для обеспечения государственных (муниципальных) нужд	05	02	A130173080	240	-279 664.87
Капитальный и текущий ремонт объектов водоснабжения (водозаборных сооружений, водопроводов и др.) муниципальных образований	05	02	A130173090		279 664.87
Закупка товаров, работ и услуг для обеспечения государственных (муниципальных) нужд	05	02	A130173090	200	279 664.87
Иные закупки товаров, работ и услуг для обеспечения государственных (муниципальных) нужд	05	02	A130173090	240	279 664.87
Подпрограмма "Газификация Чувашской Республики" муниципальной программы "Модернизация и развитие сферы жилищно-коммунального хозяйства"	05	02	A140000000		41 181.73
Основное мероприятие "Газификация населенных пунктов Чувашской Республики"	05	02	A140200000		41 181.73
Газификация населенных пунктов (проектирование, строительство (реконструкция) газопроводных сетей)	05	02	A140272840		41 181.73
Закупка товаров, работ и услуг для обеспечения государственных (муниципальных) нужд	05	02	A140272840	200	41 181.73
Иные закупки товаров, работ и услуг для обеспечения государственных (муниципальных) нужд	05	02	A140272840	240	41 181.73
Муниципальная программа "Комплексное развитие сельских территорий Чувашской Республики"	05	02	A600000000		3 583 725.94
Подпрограмма "Создание и развитие инфраструктуры на сельских территориях" муниципальной программы "Комплексное развитие сельских территорий Чувашской Республики"	05	02	A620000000		3 583 725.94
Основное мероприятие "Комплексное обустройство населенных пунктов, расположенных в сельской местности, объектами социальной и инженерной инфраструктуры, а также строительство и реконструкция автомобильных дорог"	05	02	A620100000		3 583 725.94
Реализация инициативных проектов	05	02	A6201S6570		3 583 725.94
Закупка товаров, работ и услуг для обеспечения государственных (муниципальных) нужд	05	02	A6201S6570	200	3 583 725.94

Иные закупки товаров, работ и услуг для обеспечения государственных (муниципальных) нужд	05	02	А6201S6570	240	3 583 725.94
Основное мероприятие "Реализация мероприятий по благоустройству сельских территорий"	05	02	А620200000		0.00
Благоустройство территории модульных фельдшерско-акушерских пунктов	05	02	А620270410		817 682.27
Закупка товаров, работ и услуг для обеспечения государственных (муниципальных) нужд	05	02	А620270410	200	817 682.27
Иные закупки товаров, работ и услуг для обеспечения государственных (муниципальных) нужд	05	02	А620270410	240	817 682.27
Строительство объектов инженерной инфраструктуры для модульных фельдшерско-акушерских пунктов	05	02	А620274830		-817 682.27
Закупка товаров, работ и услуг для обеспечения государственных (муниципальных) нужд	05	02	А620274830	200	-817 682.27
Иные закупки товаров, работ и услуг для обеспечения государственных (муниципальных) нужд	05	02	А620274830	240	-817 682.27
Благоустройство	05	03			9 261 440.52
Муниципальная программа "Формирование современной городской среды на территории Чувашской Республики"	05	03	А500000000		-410 384.59
Подпрограмма "Благоустройство дворовых и общественных территорий" муниципальной программы "Формирование современной городской среды на территории Чувашской Республики"	05	03	А510000000		-410 384.59
Основное мероприятие "Содействие благоустройству населенных пунктов Чувашской Республики"	05	03	А510200000		-410 384.59
Уличное освещение	05	03	А510277400		-310 384.59
Закупка товаров, работ и услуг для обеспечения государственных (муниципальных) нужд	05	03	А510277400	200	-310 384.59
Иные закупки товаров, работ и услуг для обеспечения государственных (муниципальных) нужд	05	03	А510277400	240	-310 384.59
Реализация мероприятий по благоустройству территории	05	03	А510277420		322 000.00
Закупка товаров, работ и услуг для обеспечения государственных (муниципальных) нужд	05	03	А510277420	200	322 000.00
Иные закупки товаров, работ и услуг для обеспечения государственных (муниципальных) нужд	05	03	А510277420	240	322 000.00
Организация и содержание мест захоронений	05	03	А510277430		-422 000.00
Закупка товаров, работ и услуг для обеспечения государственных (муниципальных) нужд	05	03	А510277430	200	-422 000.00
Иные закупки товаров, работ и услуг для обеспечения государственных (муниципальных) нужд	05	03	А510277430	240	-422 000.00
Муниципальная программа "Комплексное развитие сельских территорий Чувашской Республики"	05	03	А600000000		9 671 825.11
Подпрограмма "Создание и развитие инфраструктуры на сельских территориях" муниципальной программы "Комплексное развитие сельских территорий Чувашской Республики"	05	03	А620000000		9 671 825.11
Основное мероприятие "Комплексное обустройство населенных пунктов, расположенных в сельской местности, объектами социальной и инженерной инфраструктуры, а также строительство и реконструкция автомобильных дорог"	05	03	А620100000		9 671 825.11
Реализация инициативных проектов	05	03	А6201S6570		9 671 825.11
Закупка товаров, работ и услуг для обеспечения государственных (муниципальных) нужд	05	03	А6201S6570	200	9 671 825.11
Иные закупки товаров, работ и услуг для обеспечения государственных (муниципальных) нужд	05	03	А6201S6570	240	9 671 825.11
Образование	**07**				**1 493 671.28**
Дошкольное образование	07	01			15 230.00
Муниципальная программа "Развитие образования"	07	01	Ц700000000		15 230.00
Подпрограмма "Муниципальная поддержка развития образования" муниципальной программы "Развитие образования"	07	01	Ц710000000		15 230.00
Основное мероприятие "Обеспечение деятельности организаций в сфере образования"	07	01	Ц710100000		-100 000.00
Обеспечение деятельности детских дошкольных образовательных организаций	07	01	Ц710170670		-100 000.00
Предоставление субсидий бюджетным, автономным учреждениям и иным некоммерческим организациям	07	01	Ц710170670	600	-100 000.00
Субсидии бюджетным учреждениям	07	01	Ц710170670	610	-100 000.00
Основное мероприятие "Финансовое обеспечение получения дошкольного образования, начального общего, основного общего, и среднего профессионального образования, среднего общего образования"	07	01	Ц710200000		324 600.00
Осуществление государственных полномочий Чувашской Республики по обеспечению государственных гарантий реализации прав на получение общедоступного и бесплатного дошкольного образования в муниципальных дошкольных образовательных организациях	07	01	Ц710212000		324 600.00
Предоставление субсидий бюджетным, автономным учреждениям и иным некоммерческим организациям	07	01	Ц710212000	600	324 600.00
Субсидии бюджетным учреждениям	07	01	Ц710212000	610	216 527.00
Субсидии автономным учреждениям	07	01	Ц710212000	620	108 073.00
Основное мероприятие "Капитальный ремонт объектов образования"	07	01	Ц711500000		-209 370.00
Капитальный (текущий) ремонт объектов муниципальных образовательных организаций	07	01	Ц711572070		-209 370.00
Предоставление субсидий бюджетным, автономным учреждениям и иным некоммерческим организациям	07	01	Ц711572070	600	-209 370.00
Субсидии бюджетным учреждениям	07	01	Ц711572070	610	-209 370.00
Общее образование	07	02			1 086 742.28
Муниципальная программа "Развитие образования"	07	02	Ц700000000		1 086 742.28

Подпрограмма "Муниципальная поддержка развития образования" муниципальной программы "Развитие образования"	07	02	Ц710000000		1 086 742.28
Основное мероприятие "Обеспечение деятельности организаций в сфере образования"	07	02	Ц710100000		1 622 518.42
Обеспечение деятельности муниципальных общеобразовательных организаций	07	02	Ц710170550		1 622 518.42
Предоставление субсидий бюджетным, автономным учреждениям и иным некоммерческим организациям	07	02	Ц710170550	600	1 622 518.42
Субсидии бюджетным учреждениям	07	02	Ц710170550	610	879 787.89
Субсидии автономным учреждениям	07	02	Ц710170550	620	742 730.53
Основное мероприятие "Финансовое обеспечение получения дошкольного образования, начального общего, основного общего, и среднего профессионального образования, среднего общего образования"	07	02	Ц710200000		1 632 500.00
Осуществление государственных полномочий Чувашской Республики по обеспечению государственных гарантий реализации прав на получение общедоступного и бесплатного дошкольного, начального общего, основного общего, среднего общего образования в муниципальных общеобразовательных организациях, обеспечение дополнительного образования детей муниципальных общеобразовательных организациях	07	02	Ц710212010		1 632 500.00
Предоставление субсидий бюджетным, автономным учреждениям и иным некоммерческим организациям	07	02	Ц710212010	600	1 632 500.00
Субсидии автономным учреждениям	07	02	Ц710212010	620	1 632 500.00
Основное мероприятие "Обеспечение выплаты ежемесячного денежного вознаграждения за выполнение функций классного руководителя педагогическим работникам государственных и муниципальных общеобразовательных организаций Чувашской Республики"	07	02	Ц710500000		-278 500.00
Ежемесячное денежное вознаграждение за классное руководство педагогическим работникам государственных и муниципальных общеобразовательных организаций	07	02	Ц710553030		-278 500.00
Предоставление субсидий бюджетным, автономным учреждениям и иным некоммерческим организациям	07	02	Ц710553030	600	-278 500.00
Субсидии бюджетным учреждениям	07	02	Ц710553030	610	-109 428.45
Субсидии автономным учреждениям	07	02	Ц710553030	620	-169 071.55
Основное мероприятие "Меры социальной поддержки"	07	02	Ц711400000		-2 357 171.92
Организация льготного питания для отдельных категорий учащихся в муниципальных общеобразовательных организациях	07	02	Ц711474540		0.00
Предоставление субсидий бюджетным, автономным учреждениям и иным некоммерческим организациям	07	02	Ц711474540	600	0.00
Субсидии бюджетным учреждениям	07	02	Ц711474540	610	38 714.64
Субсидии автономным учреждениям	07	02	Ц711474540	620	-38 714.64
Организация бесплатного горячего питания обучающихся, получающих начальное общее образование в государственных и муниципальных образовательных организациях	07	02	Ц7114L3040		-2 357 172.72
Предоставление субсидий бюджетным, автономным учреждениям и иным некоммерческим организациям	07	02	Ц7114L3040	600	-2 357 172.72
Субсидии бюджетным учреждениям	07	02	Ц7114L3040	610	-815 000.00
Субсидии автономным учреждениям	07	02	Ц7114L3040	620	-1 542 172.72
Дополнительное финансовое обеспечение мероприятий по организации бесплатного горячего питания детей из многодетных малоимущих семей, обучающихся по образовательным программам основного общего и среднего общего образования в муниципальных образовательных организациях	07	02	Ц7114S1560		0.80
Предоставление субсидий бюджетным, автономным учреждениям и иным некоммерческим организациям	07	02	Ц7114S1560	600	0.80
Субсидии бюджетным учреждениям	07	02	Ц7114S1560	610	-43 865.33
Субсидии автономным учреждениям	07	02	Ц7114S1560	620	43 866.13
Основное мероприятие "Капитальный ремонт объектов образования"	07	02	Ц711500000		-642 253.11
Капитальный (текущий) ремонт объектов муниципальных образовательных организаций	07	02	Ц711572070		-642 253.11
Предоставление субсидий бюджетным, автономным учреждениям и иным некоммерческим организациям	07	02	Ц711572070	600	-642 253.11
Субсидии бюджетным учреждениям	07	02	Ц711572070	610	-317 346.66
Субсидии автономным учреждениям	07	02	Ц711572070	620	-324 906.45
Основное мероприятие "Модернизация инфраструктуры муниципальных образовательных организаций"	07	02	Ц713000000		1 109 795.03
Укрепление материально-технической базы муниципальных образовательных организаций (в части завершения капитального ремонта зданий и благоустройства территории муниципальных общеобразовательных организаций в рамках модернизации инфраструктуры)	07	02	Ц7130S2700		1 109 795.03
Предоставление субсидий бюджетным, автономным учреждениям и иным некоммерческим организациям	07	02	Ц7130S2700	600	1 109 795.03
Субсидии бюджетным учреждениям	07	02	Ц7130S2700	610	1 109 795.03
Основное мероприятие "Реализация мероприятий регионального проекта "Успех каждого ребенка"	07	02	Ц71Е200000		-146.14
Обновление материально-технической базы для организации учебно-исследовательской, научно-практической, творческой деятельности, занятий физической культурой и спортом в образовательных организациях	07	02	Ц71Е250980		-146.14
Закупка товаров, работ и услуг для обеспечения государственных (муниципальных) нужд	07	02	Ц71Е250980	200	-146.14
Иные закупки товаров, работ и услуг для обеспечения государственных (муниципальных) нужд	07	02	Ц71Е250980	240	-146.14
Дополнительное образование детей	07	03			391 699.00
Муниципальная программа "Развитие физической культуры и спорта"	07	03	Ц500000000		86 962.00

Подпрограмма "Развитие спорта высших достижений и системы подготовки спортивного резерва" муниципальной программы "Развитие физической культуры и спорта"	07	03	Ц520000000		86 962.00
Основное мероприятие "Содержание спортивных школ"	07	03	Ц520100000		86 962.00
Обеспечение деятельности муниципальных спортивных школ	07	03	Ц520170340		86 962.00
Предоставление субсидий бюджетным, автономным учреждениям и иным некоммерческим организациям	07	03	Ц520170340	600	86 962.00
Субсидии автономным учреждениям	07	03	Ц520170340	620	86 962.00
Муниципальная программа "Развитие образования"	07	03	Ц700000000		304 737.00
Подпрограмма "Муниципальная поддержка развития образования" муниципальной программы "Развитие образования"	07	03	Ц710000000		304 737.00
Основное мероприятие "Обеспечение деятельности организаций в сфере образования"	07	03	Ц710100000		304 737.00
Софинансирование расходных обязательств муниципальных образований, связанных с повышением заработной платы педагогических работников муниципальных организаций дополнительного образования детей в соответствии с Указом Президента Российской Федерации от 1 июня 2012 года № 761 "О Национальной стратегии действий в интересах детей на 2012-2017 годы"	07	03	Ц7101S7080		304 737.00
Предоставление субсидий бюджетным, автономным учреждениям и иным некоммерческим организациям	07	03	Ц7101S7080	600	304 737.00
Субсидии бюджетным учреждениям	07	03	Ц7101S7080	610	118 856.00
Субсидии автономным учреждениям	07	03	Ц7101S7080	620	185 881.00
Культура, кинематография	**08**				**9 283 289.46**
Культура	08	01			9 283 289.46
Муниципальная программа "Комплексное развитие сельских территорий Чувашской Республики"	08	01	А600000000		-92 732.00
Подпрограмма "Создание и развитие инфраструктуры на сельских территориях" муниципальной программы "Комплексное развитие сельских территорий Чувашской Республики"	08	01	А620000000		-92 732.00
Основное мероприятие "Комплексное обустройство населенных пунктов, расположенных в сельской местности, объектами социальной и инженерной инфраструктуры, а также строительство и реконструкция автомобильных дорог"	08	01	А620100000		-92 732.00
Реализация инициативных проектов	08	01	А6201S6570		-92 732.00
Закупка товаров, работ и услуг для обеспечения государственных (муниципальных) нужд	08	01	А6201S6570	200	-92 732.00
Иные закупки товаров, работ и услуг для обеспечения государственных (муниципальных) нужд	08	01	А6201S6570	240	-92 732.00
Муниципальная программа "Развитие культуры и туризма"	08	01	Ц400000000		9 376 021.46
Подпрограмма "Развитие культуры" муниципальной программы "Развитие культуры и туризма"	08	01	Ц410000000		9 486 321.00
Основное мероприятие "Развитие библиотечного дела"	08	01	Ц410200000		307 300.62
Обеспечение деятельности муниципальных библиотек	08	01	Ц41024А410		307 300.62
Предоставление субсидий бюджетным, автономным учреждениям и иным некоммерческим организациям	08	01	Ц41024А410	600	307 300.62
Субсидии бюджетным учреждениям	08	01	Ц41024А410	610	307 300.62
Основное мероприятие "Развитие музейного дела"	08	01	Ц410300000		-0.62
Обеспечение деятельности муниципальных музеев	08	01	Ц410370760		-0.62
Предоставление субсидий бюджетным, автономным учреждениям и иным некоммерческим организациям	08	01	Ц410370760	600	-0.62
Субсидии бюджетным учреждениям	08	01	Ц410370760	610	-0.62
Основное мероприятие "Сохранение и развитие народного творчества"	08	01	Ц410700000		574 209.15
Создание условий для развития народного творчества и культурно-досуговой деятельности населения	08	01	Ц410711070		34 702.00
Закупка товаров, работ и услуг для обеспечения государственных (муниципальных) нужд	08	01	Ц410711070	200	34 702.00
Иные закупки товаров, работ и услуг для обеспечения государственных (муниципальных) нужд	08	01	Ц410711070	240	34 702.00
Обеспечение деятельности учреждений в сфере культурно-досугового обслуживания населения	08	01	Ц410740390		539 507.15
Закупка товаров, работ и услуг для обеспечения государственных (муниципальных) нужд	08	01	Ц410740390	200	846 807.15
Иные закупки товаров, работ и услуг для обеспечения государственных (муниципальных) нужд	08	01	Ц410740390	240	846 807.15
Предоставление субсидий бюджетным, автономным учреждениям и иным некоммерческим организациям	08	01	Ц410740390	600	-307 300.00
Субсидии бюджетным учреждениям	08	01	Ц410740390	610	-307 300.00
Основное мероприятие "Создание условий для оказания доступных и качественных услуг государственными учреждениями культуры, архивами и образовательными организациями в сфере культуры и искусства"	08	01	Ц411100000		-1 083 818.94
Укрепление материально-технической базы муниципальных библиотек	08	01	Ц411171170		-1 083 818.94
Закупка товаров, работ и услуг для обеспечения государственных (муниципальных) нужд	08	01	Ц411171170	200	-1 083 818.94
Иные закупки товаров, работ и услуг для обеспечения государственных (муниципальных) нужд	08	01	Ц411171170	240	-1 083 818.94
Основное мероприятие "Развитие муниципальных учреждений культуры"	08	01	Ц411500000		628 421.05

Софинансирование расходных обязательств муниципальных образований, связанных с повышением заработной платы работников муниципальных учреждений культуры в рамках реализации Указа Президента Российской Федерации от 7 мая 2012 года № 597 "О мерах по реализации государственной социальной политики"	08	01	Ц4115S7090		628 421.05
Предоставление субсидий бюджетным, автономным учреждениям и иным некоммерческим организациям	08	01	Ц4115S7090	600	628 421.05
Субсидии бюджетным учреждениям	08	01	Ц4115S7090	610	628 421.05
Основное мероприятие "Реализация мероприятий регионального проекта "Культурная среда"	08	01	Ц41А100000		9 060 209.74
Укрепление материально-технической базы муниципальных учреждений культурно-досугового типа	08	01	Ц41А115340		9 533 894.74
Предоставление субсидий бюджетным, автономным учреждениям и иным некоммерческим организациям	08	01	Ц41А115340	600	9 533 894.74
Субсидии бюджетным учреждениям	08	01	Ц41А115340	610	9 533 894.74
Обеспечение учреждений культуры специализированным автотранспортом для обслуживания населения, в том числе сельского населения, в рамках поддержки отрасли культуры	08	01	Ц41А15519U		-473 685.00
Закупка товаров, работ и услуг для обеспечения государственных (муниципальных) нужд	08	01	Ц41А15519U	200	-473 685.00
Иные закупки товаров, работ и услуг для обеспечения государственных (муниципальных) нужд	08	01	Ц41А15519U	240	-473 685.00
Подпрограмма "Строительство (реконструкция) и модернизация муниципальных учреждений культуры клубного типа" государственной программы Чувашской Республики "Развитие культуры и туризма	08	01	Ц460000000		-110 299.54
	08	01			-110 299.54
Создание и модернизация муниципальных учреждений культуры клубного типа	08	01	Ц460122790		-110 299.54
Капитальные вложения в объекты государственной (муниципальной) собственности	08	01	Ц460122790	400	-110 299.54
Бюджетные инвестиции	08	01	Ц460122790	410	-110 299.54
Социальная политика	**10**				**836 803.90**
Социальное обеспечение населения	10	03			871 742.90
Муниципальная программа "Комплексное развитие сельских территорий Чувашской Республики"	10	03	А600000000		687 705.63
Подпрограмма "Создание условий для обеспечения доступным и комфортным жильем сельского населения"	10	03	А610000000		687 705.63
Основное мероприятие "Улучшение жилищных условий граждан на селе"	10	03	А610100000		687 705.63
Улучшение жилищных условий граждан, проживающих на сельских территориях	10	03	А6101L5764		687 705.63
Социальное обеспечение и иные выплаты населению	10	03	А6101L5764	300	687 705.63
Социальные выплаты гражданам, кроме публичных нормативных социальных выплат	10	03	А6101L5764	320	687 705.63
Муниципальная программа "Социальная поддержка граждан"	10	03	Ц300000000		184 037.27
Подпрограмма "Социальное обеспечение граждан" муниципальной программы "Социальная поддержка граждан"	10	03	Ц310000000		184 037.27
Основное мероприятие "Реализация законодательства в области предоставления мер социальной поддержки отдельным категориям граждан"	10	03	Ц310100000		184 037.27
Оказание материальной помощи гражданам, находящимся в трудной жизненной ситуации	10	03	Ц310110610		40 000.00
Социальное обеспечение и иные выплаты населению	10	03	Ц310110610	300	40 000.00
Социальные выплаты гражданам, кроме публичных нормативных социальных выплат	10	03	Ц310110610	320	40 000.00
Возмещение понесенных затрат на организацию мероприятий, связанных с захоронением военнослужащих, лиц, проходивших службу в войсках национальной гвардии Российской Федерации и имевших специальное звание полиции, родившихся и (или) проживавших на территории Чувашской Республики, погибших (умерших) в результате участия в специальной военной операции на территориях Донецкой Народной Республики, Луганской Народной Республики и Украины с 24 февраля 2022 г.	10	03	Ц310122570		144 037.27
Закупка товаров, работ и услуг для обеспечения государственных (муниципальных) нужд	10	03	Ц310122570	200	144 037.27
Иные закупки товаров, работ и услуг для обеспечения государственных (муниципальных) нужд	10	03	Ц310122570	240	144 037.27
Охрана семьи и детства	10	04			-34 939.00
Муниципальная программа "Обеспечение граждан в Чувашской Республике доступным и комфортным жильем"	10	04	А200000000		-34 939.00
Подпрограмма "Обеспечение жилыми помещениями детей-сирот и детей, оставшихся без попечения родителей, лиц из числа детей-сирот и детей, оставшихся без попечения родителей" муниципальной программы "Обеспечение граждан в Чувашской Республике доступным и комфортным жильем"	10	04	А220000000		-34 939.00
Основное мероприятие "Обеспечение жилыми помещениями детей-сирот и детей, оставшихся без попечения родителей, лиц из числа детей-сирот и детей, оставшихся без попечения родителей"	10	04	А220100000		-34 939.00
Обеспечение жилыми помещениями детей-сирот и детей, оставшихся без попечения родителей, лиц из числа детей-сирот и детей, оставшихся без попечения родителей	10	04	А22011А820		-34 939.00
Капитальные вложения в объекты государственной (муниципальной) собственности	10	04	А22011А820	400	-34 939.00
Бюджетные инвестиции	10	04	А22011А820	410	-34 939.00
Физическая культура и спорт	**11**				**-816 799.00**
Физическая культура	11	01			0.00
Муниципальная программа "Развитие физической культуры и спорта"	11	01	Ц500000000		0.00

Подпрограмма "Развитие физической культуры и массового спорта" муниципальной программы "Развитие физической культуры и спорта"	11	01	Ц510000000		0.00
Основное мероприятие "Физкультурно-оздоровительная и спортивно-массовая работа с населением"	11	01	Ц510100000		0.00
Организация и проведение официальных физкультурных мероприятий	11	01	Ц510171390		0.00
Расходы на выплаты персоналу в целях обеспечения выполнения функций государственными (муниципальными) органами, казенными учреждениями, органами управления государственными внебюджетными фондами	11	01	Ц510171390	100	-15 750.00
Расходы на выплаты персоналу государственных (муниципальных) органов	11	01	Ц510171390	120	-15 750.00
Закупка товаров, работ и услуг для обеспечения государственных (муниципальных) нужд	11	01	Ц510171390	200	15 750.00
Иные закупки товаров, работ и услуг для обеспечения государственных (муниципальных) нужд	11	01	Ц510171390	240	15 750.00
Массовый спорт	11	02			-816 799.00
Муниципальная программа "Развитие физической культуры и спорта"	11	02	Ц500000000		-816 799.00
Подпрограмма "Развитие физической культуры и массового спорта" муниципальной программы "Развитие физической культуры и спорта"	11	02	Ц510000000		-816 799.00
Основное мероприятие "Развитие спортивной инфраструктуры"	11	02	Ц510200000		-816 799.00
Укрепление материально-технической базы муниципальных учреждений в сфере физической культуры и спорта	11	02	Ц510279820		-714 600.00
Предоставление субсидий бюджетным, автономным учреждениям и иным некоммерческим организациям	11	02	Ц510279820	600	-714 600.00
Субсидии автономным учреждениям	11	02	Ц510279820	620	-714 600.00
Укрепление материально-технической базы муниципальных учреждений в сфере физической культуры и спорта	11	02	Ц5102S9820		-102 199.00
Предоставление субсидий бюджетным, автономным учреждениям и иным некоммерческим организациям	11	02	Ц5102S9820	600	-102 199.00
Субсидии автономным учреждениям	11	02	Ц5102S9820	620	-102 199.00

Приложение 4[3]
к решению Собрания депутатов
Урмарского муниципального округа Чувашской Республики
от 28.12.2023 № С-18/1

ИЗМЕНЕНИЕ
распределения бюджетных ассигнований по целевым статьям (муниципальным программам Урмарского муниципального округа Чувашской Республики), группам (группам и подгруппам) видов расходов, разделам, подразделам классификации расходов бюджета Урмарского муниципального округа Чувашской Республики на 2023 год, предусмотренного приложениями к решению Собрания депутатов Урмарского муниципального округа Чувашской Республики "О бюджете Урмарского муниципального округа Чувашской Республики на 2023 год и на плановый период 2024 и 2025 годов"

(рублей)

	Наименование	статья (муниципальные программы)	подгруппа	Раздел	Подраздел	Сумма (увеличение, уменьшение(-))
1	2	3	4	5	6	7
	Всего					**22 156 608.43**
1.	**Муниципальная программа "Социальная поддержка граждан"**	**Ц300000000**				**184 037.27**
1.1.	**Подпрограмма "Социальное обеспечение граждан" муниципальной программы "Социальная поддержка граждан"**	**Ц310000000**				**184 037.27**
	Основное мероприятие "Реализация законодательства в области предоставления мер социальной поддержки отдельным категориям граждан"	Ц310100000				184 037.27
	Оказание материальной помощи гражданам, находящимся в трудной жизненной ситуации	Ц310110610				40 000.00
	Социальное обеспечение и иные выплаты населению	Ц310110610	300			40 000.00
	Социальные выплаты гражданам, кроме публичных нормативных социальных выплат	Ц310110610	320			40 000.00
	Социальная политика	Ц310110610	320	10		40 000.00
	Социальное обеспечение населения	Ц310110610	320	10	03	40 000.00
	Возмещение понесенных затрат на организацию мероприятий, связанных с захоронением военнослужащих, лиц, проходивших службу в войсках национальной гвардии Российской Федерации и имевших специальное звание полиции, родившихся и (или) проживавших на территории Чувашской Республики, погибших (умерших) в результате участия в специальной военной операции на территориях Донецкой Народной Республики, Луганской Народной Республики и Украины с 24 февраля 2022 г.	Ц310122570				144 037.27
	Закупка товаров, работ и услуг для обеспечения государственных (муниципальных) нужд	Ц310122570	200			144 037.27
	Иные закупки товаров, работ и услуг для обеспечения государственных (муниципальных) нужд	Ц310122570	240			144 037.27
	Социальная политика	Ц310122570	240	10		144 037.27
	Социальное обеспечение населения	Ц310122570	240	10	03	144 037.27
2.	**Муниципальная программа "Развитие культуры и туризма"**	**Ц400000000**				**9 376 021.46**
2.1.	**Подпрограмма "Развитие культуры" муниципальной программы "Развитие культуры и туризма"**	**Ц410000000**				**9 486 321.00**

	Основное мероприятие "Развитие библиотечного дела"	Ц410200000				307 300.62
	Обеспечение деятельности муниципальных библиотек	Ц41024А410				307 300.62
	Предоставление субсидий бюджетным, автономным учреждениям и иным некоммерческим организациям	Ц41024А410	600			307 300.62
	Субсидии бюджетным учреждениям	Ц41024А410	610			307 300.62
	Культура, кинематография	Ц41024А410	610	08		307 300.62
	Культура	Ц41024А410	610	08	01	307 300.62
	Основное мероприятие "Развитие музейного дела"	Ц410300000				-0.62
	Обеспечение деятельности муниципальных музеев	Ц410370760				-0.62
	Предоставление субсидий бюджетным, автономным учреждениям и иным некоммерческим организациям	Ц410370760	600			-0.62
	Субсидии бюджетным учреждениям	Ц410370760	610			-0.62
	Культура, кинематография	Ц410370760	610	08		-0.62
	Культура	Ц410370760	610	08	01	-0.62
	Основное мероприятие "Сохранение и развитие народного творчества"	Ц410700000				574 209.15
	Создание условий для развития народного творчества и культурно-досуговой деятельности населения	Ц410711070				34 702.00
	Закупка товаров, работ и услуг для обеспечения государственных (муниципальных) нужд	Ц410711070	200			34 702.00
	Иные закупки товаров, работ и услуг для обеспечения государственных (муниципальных) нужд	Ц410711070	240			34 702.00
	Культура, кинематография	Ц410711070	240	08		34 702.00
	Культура	Ц410711070	240	08	01	34 702.00
	Обеспечение деятельности учреждений в сфере культурно-досугового обслуживания населения	Ц410740390				539 507.15
	Закупка товаров, работ и услуг для обеспечения государственных (муниципальных) нужд	Ц410740390	200			846 807.15
	Иные закупки товаров, работ и услуг для обеспечения государственных (муниципальных) нужд	Ц410740390	240			846 807.15
	Культура, кинематография	Ц410740390	240	08		846 807.15
	Культура	Ц410740390	240	08	01	846 807.15
	Предоставление субсидий бюджетным, автономным учреждениям и иным некоммерческим организациям	Ц410740390	600			-307 300.00
	Субсидии бюджетным учреждениям	Ц410740390	610			-307 300.00
	Культура, кинематография	Ц410740390	610	08		-307 300.00
	Культура	Ц410740390	610	08	01	-307 300.00
	Основное мероприятие "Создание условий для оказания доступных и качественных услуг государственными учреждениями культуры, архивами и образовательными организациями в сфере культуры и искусства"	Ц411100000				-1 083 818.94
	Укрепление материально-технической базы муниципальных библиотек	Ц411171170				-1 083 818.94
	Закупка товаров, работ и услуг для обеспечения государственных (муниципальных) нужд	Ц411171170	200			-1 083 818.94
	Иные закупки товаров, работ и услуг для обеспечения государственных (муниципальных) нужд	Ц411171170	240			-1 083 818.94
	Культура, кинематография	Ц411171170	240	08		-1 083 818.94
	Культура	Ц411171170	240	08	01	-1 083 818.94
	Основное мероприятие "Развитие муниципальных учреждений культуры"	Ц411500000				628 421.05
	Софинансирование расходных обязательств муниципальных образований, связанных с повышением заработной платы работников муниципальных учреждений культуры в рамках реализации Указа Президента Российской Федерации от 7 мая 2012 года № 597 "О мерах по реализации государственной социальной политики"	Ц4115S7090				628 421.05
	Предоставление субсидий бюджетным, автономным учреждениям и иным некоммерческим организациям	Ц4115S7090	600			628 421.05
	Субсидии бюджетным учреждениям	Ц4115S7090	610			628 421.05
	Культура, кинематография	Ц4115S7090	610	08		628 421.05
	Культура	Ц4115S7090	610	08	01	628 421.05
	Основное мероприятие "Реализация мероприятий регионального проекта "Культурная среда"	Ц41А100000				9 060 209.74
	Укрепление материально-технической базы муниципальных учреждений культурно-досугового типа	Ц41А115340				9 533 894.74
	Предоставление субсидий бюджетным, автономным учреждениям и иным некоммерческим организациям	Ц41А115340	600			9 533 894.74
	Субсидии бюджетным учреждениям	Ц41А115340	610			9 533 894.74
	Культура, кинематография	Ц41А115340	610	08		9 533 894.74
	Культура	Ц41А115340	610	08	01	9 533 894.74
	Обеспечение учреждений культуры специализированным автотранспортом для обслуживания населения, в том числе сельского населения, в рамках поддержки отрасли культуры	Ц41А15519U				-473 685.00
	Закупка товаров, работ и услуг для обеспечения государственных (муниципальных) нужд	Ц41А15519U	200			-473 685.00
	Иные закупки товаров, работ и услуг для обеспечения государственных (муниципальных) нужд	Ц41А15519U	240			-473 685.00
	Культура, кинематография	Ц41А15519U	240	08		-473 685.00
	Культура	Ц41А15519U	240	08	01	-473 685.00
2.2.	**Подпрограмма "Строительство (реконструкция) и модернизация муниципальных учреждений культуры клубного типа" государственной программы Чувашской Республики "Развитие культуры и туризма**	**Ц460000000**				**-110 299.54**
						-110 299.54
	Создание и модернизация муниципальных учреждений культуры клубного типа	Ц460122790				-110 299.54
	Капитальные вложения в объекты государственной (муниципальной) собственности	Ц460122790	400			-110 299.54
	Бюджетные инвестиции	Ц460122790	410			-110 299.54
	Культура, кинематография	Ц460122790	410	08		-110 299.54
	Культура	Ц460122790	410	08	01	-110 299.54

3.	**Муниципальная программа "Развитие физической культуры и спорта"**	**Ц500000000**				**-729 837.00**
3.1.	**Подпрограмма "Развитие физической культуры и массового спорта" муниципальной программы "Развитие физической культуры и спорта"**	**Ц510000000**				**-816 799.00**
	Расходы на выплаты персоналу в целях обеспечения выполнения функций государственными (муниципальными) органами, казенными учреждениями, органами управления государственными внебюджетными фондами	Ц510171390	100			-15 750.00
	Расходы на выплаты персоналу государственных (муниципальных) органов	Ц510171390	120			-15 750.00
	Физическая культура и спорт	Ц510171390	120	11		-15 750.00
	Физическая культура	Ц510171390	120	11	01	-15 750.00
	Закупка товаров, работ и услуг для обеспечения государственных (муниципальных) нужд	Ц510171390	200			15 750.00
	Иные закупки товаров, работ и услуг для обеспечения государственных (муниципальных) нужд	Ц510171390	240			15 750.00
	Физическая культура и спорт	Ц510171390	240	11		15 750.00
	Физическая культура	Ц510171390	240	11	01	15 750.00
	Основное мероприятие "Развитие спортивной инфраструктуры"	Ц510200000				-816 799.00
	Укрепление материально-технической базы муниципальных учреждений в сфере физической культуры и спорта	Ц510279820				-714 600.00
	Предоставление субсидий бюджетным, автономным учреждениям и иным некоммерческим организациям	Ц510279820	600			-714 600.00
	Субсидии автономным учреждениям	Ц510279820	620			-714 600.00
	Физическая культура и спорт	Ц510279820	620	11		-714 600.00
	Массовый спорт	Ц510279820	620	11	02	-714 600.00
	Укрепление материально-технической базы муниципальных учреждений в сфере физической культуры и спорта	Ц5102S9820				-102 199.00
	Предоставление субсидий бюджетным, автономным учреждениям и иным некоммерческим организациям	Ц5102S9820	600			-102 199.00
	Субсидии автономным учреждениям	Ц5102S9820	620			-102 199.00
	Физическая культура и спорт	Ц5102S9820	620	11		-102 199.00
	Массовый спорт	Ц5102S9820	620	11	02	-102 199.00
3.2.	**Подпрограмма "Развитие спорта высших достижений и системы подготовки спортивного резерва" муниципальной программы "Развитие физической культуры и спорта"**	**Ц520000000**				**86 962.00**
	Основное мероприятие "Содержание спортивных школ"	Ц520100000				86 962.00
	Обеспечение деятельности муниципальных спортивных школ	Ц520170340				86 962.00
	Предоставление субсидий бюджетным, автономным учреждениям и иным некоммерческим организациям	Ц520170340	600			86 962.00
	Субсидии автономным учреждениям	Ц520170340	620			86 962.00
	Образование	Ц520170340	620	07		86 962.00
	Дополнительное образование детей	Ц520170340	620	07	03	86 962.00
4.	**Муниципальная программа "Развитие образования"**	**Ц700000000**				**1 406 709.28**
4.1.	**Подпрограмма "Муниципальная поддержка развития образования" муниципальной программы "Развитие образования"**	**Ц710000000**				**1 406 709.28**
	Основное мероприятие "Обеспечение деятельности организаций в сфере образования"	Ц710100000				1 827 255.42
	Обеспечение деятельности муниципальных общеобразовательных организаций	Ц710170550				1 622 518.42
	Предоставление субсидий бюджетным, автономным учреждениям и иным некоммерческим организациям	Ц710170550	600			1 622 518.42
	Субсидии бюджетным учреждениям	Ц710170550	610			879 787.89
	Образование	Ц710170550	610	07		879 787.89
	Общее образование	Ц710170550	610	07	02	879 787.89
	Субсидии автономным учреждениям	Ц710170550	620			742 730.53
	Образование	Ц710170550	620	07		742 730.53
	Общее образование	Ц710170550	620	07	02	742 730.53
	Обеспечение деятельности детских дошкольных образовательных организаций	Ц710170670				-100 000.00
	Предоставление субсидий бюджетным, автономным учреждениям и иным некоммерческим организациям	Ц710170670	600			-100 000.00
	Субсидии бюджетным учреждениям	Ц710170670	610			-100 000.00
	Образование	Ц710170670	610	07		-100 000.00
	Дошкольное образование	Ц710170670	610	07	01	-100 000.00
	Софинансирование расходных обязательств муниципальных образований, связанных с повышением заработной платы педагогических работников муниципальных организаций дополнительного образования детей в соответствии с Указом Президента Российской Федерации от 1 июня 2012 года № 761 "О Национальной стратегии действий в интересах детей на 2012-2017 годы"	Ц7101S7080				304 737.00
	Предоставление субсидий бюджетным, автономным учреждениям и иным некоммерческим организациям	Ц7101S7080	600			304 737.00
	Субсидии бюджетным учреждениям	Ц7101S7080	610			118 856.00
	Образование	Ц7101S7080	610	07		118 856.00
	Дополнительное образование детей	Ц7101S7080	610	07	03	118 856.00
	Субсидии автономным учреждениям	Ц7101S7080	620			185 881.00
	Образование	Ц7101S7080	620	07		185 881.00
	Дополнительное образование детей	Ц7101S7080	620	07	03	185 881.00
	Основное мероприятие "Финансовое обеспечение получения дошкольного образования, начального общего, основного общего, и среднего профессионального образования, среднего общего образования"	Ц710200000				1 957 100.00
	Осуществление государственных полномочий Чувашской Республики по обеспечению государственных гарантий реализации прав на получение общедоступного и бесплатного дошкольного образования в муниципальных дошкольных образовательных организациях	Ц710212000				324 600.00

	Предоставление субсидий бюджетным, автономным учреждениям и иным некоммерческим организациям	Ц710212000	600			324 600.00
	Субсидии бюджетным учреждениям	Ц710212000	610			216 527.00
	Образование	Ц710212000	610	07		216 527.00
	Дошкольное образование	Ц710212000	610	07	01	216 527.00
	Субсидии автономным учреждениям	Ц710212000	620			108 073.00
	Образование	Ц710212000	620	07		108 073.00
	Дошкольное образование	Ц710212000	620	07	01	108 073.00
	Осуществление государственных полномочий Чувашской Республики по обеспечению государственных гарантий реализации прав на получение общедоступного и бесплатного дошкольного, начального общего, основного общего, среднего общего образования в муниципальных общеобразовательных организациях, обеспечение дополнительного образования детей муниципальных общеобразовательных организациях	Ц710212010				1 632 500.00
	Предоставление субсидий бюджетным, автономным учреждениям и иным некоммерческим организациям	Ц710212010	600			1 632 500.00
	Субсидии автономным учреждениям	Ц710212010	620			1 632 500.00
	Образование	Ц710212010	620	07		1 632 500.00
	Общее образование	Ц710212010	620	07	02	1 632 500.00
	Основное мероприятие "Обеспечение выплаты ежемесячного денежного вознаграждения за выполнение функций классного руководителя педагогическим работникам государственных и муниципальных общеобразовательных организаций Чувашской Республики"	Ц710500000				-278 500.00
	Ежемесячное денежное вознаграждение за классное руководство педагогическим работникам государственных и муниципальных общеобразовательных организаций	Ц710553030				-278 500.00
	Предоставление субсидий бюджетным, автономным учреждениям и иным некоммерческим организациям	Ц710553030	600			-278 500.00
	Субсидии бюджетным учреждениям	Ц710553030	610			-109 428.45
	Образование	Ц710553030	610	07		-109 428.45
	Общее образование	Ц710553030	610	07	02	-109 428.45
	Субсидии автономным учреждениям	Ц710553030	620			-169 071.55
	Образование	Ц710553030	620	07		-169 071.55
	Общее образование	Ц710553030	620	07	02	-169 071.55
	Основное мероприятие "Меры социальной поддержки"	Ц711400000				-2 357 171.92
	Субсидии бюджетным учреждениям	Ц711474540	610			38 714.64
	Образование	Ц711474540	610	07		38 714.64
	Общее образование	Ц711474540	610	07	02	38 714.64
	Субсидии автономным учреждениям	Ц711474540	620			-38 714.64
	Образование	Ц711474540	620	07		-38 714.64
	Общее образование	Ц711474540	620	07	02	-38 714.64
	Организация бесплатного горячего питания обучающихся, получающих начальное общее образование в государственных и муниципальных образовательных организациях	Ц7114L3040				-2 357 172.72
	Предоставление субсидий бюджетным, автономным учреждениям и иным некоммерческим организациям	Ц7114L3040	600			-2 357 172.72
	Субсидии бюджетным учреждениям	Ц7114L3040	610			-815 000.00
	Образование	Ц7114L3040	610	07		-815 000.00
	Общее образование	Ц7114L3040	610	07	02	-815 000.00
	Субсидии автономным учреждениям	Ц7114L3040	620			-1 542 172.72
	Образование	Ц7114L3040	620	07		-1 542 172.72
	Общее образование	Ц7114L3040	620	07	02	-1 542 172.72
	Дополнительное финансовое обеспечение мероприятий по организации бесплатного горячего питания детей из многодетных малоимущих семей, обучающихся по образовательным программам основного общего и среднего общего образования в муниципальных образовательных организациях	Ц7114S1560				0.80
	Предоставление субсидий бюджетным, автономным учреждениям и иным некоммерческим организациям	Ц7114S1560	600			0.80
	Субсидии бюджетным учреждениям	Ц7114S1560	610			-43 865.33
	Образование	Ц7114S1560	610	07		-43 865.33
	Общее образование	Ц7114S1560	610	07	02	-43 865.33
	Субсидии автономным учреждениям	Ц7114S1560	620			43 866.13
	Образование	Ц7114S1560	620	07		43 866.13
	Общее образование	Ц7114S1560	620	07	02	43 866.13
	Основное мероприятие "Капитальный ремонт объектов образования"	Ц711500000				-851 623.11
	Капитальный (текущий) ремонт объектов муниципальных образовательных организаций	Ц711572070				-851 623.11
	Предоставление субсидий бюджетным, автономным учреждениям и иным некоммерческим организациям	Ц711572070	600			-851 623.11
	Субсидии бюджетным учреждениям	Ц711572070	610			-526 716.66
	Образование	Ц711572070	610	07		-526 716.66
	Дошкольное образование	Ц711572070	610	07	01	-209 370.00
	Общее образование	Ц711572070	610	07	02	-317 346.66
	Субсидии автономным учреждениям	Ц711572070	620			-324 906.45
	Образование	Ц711572070	620	07		-324 906.45
	Общее образование	Ц711572070	620	07	02	-324 906.45
	Основное мероприятие "Модернизация инфраструктуры муниципальных образовательных организаций"	Ц713000000				1 109 795.03
	Укрепление материально-технической базы муниципальных образовательных организаций (в части завершения капитального ремонта зданий и благоустройства территории муниципальных общеобразовательных организаций в рамках модернизации инфраструктуры)	Ц7130S2700				1 109 795.03
	Предоставление субсидий бюджетным, автономным учреждениям и иным некоммерческим организациям	Ц7130S2700	600			1 109 795.03
	Субсидии бюджетным учреждениям	Ц7130S2700	610			1 109 795.03
	Образование	Ц7130S2700	610	07		1 109 795.03
	Общее образование	Ц7130S2700	610	07	02	1 109 795.03
	Основное мероприятие "Реализация мероприятий регионального проекта "Успех каждого ребенка"	Ц71E200000				-146.14

	Обновление материально-технической базы для организации учебно-исследовательской, научно-практической, творческой деятельности, занятий физической культурой и спортом в образовательных организациях	Ц71Е250980				-146.14
	Закупка товаров, работ и услуг для обеспечения государственных (муниципальных) нужд	Ц71Е250980	200			-146.14
	Иные закупки товаров, работ и услуг для обеспечения государственных (муниципальных) нужд	Ц71Е250980	240			-146.14
	Образование	Ц71Е250980	240	07		-146.14
	Общее образование	Ц71Е250980	240	07	02	-146.14
5.	**Муниципальная программа "Повышение безопасности жизнедеятельности населения и территорий Чувашской Республики"**	**Ц800000000**				**0.00**
5.1.	**Подпрограмма "Защита населения и территорий от чрезвычайных ситуаций природного и техногенного характера, обеспечение пожарной безопасности и безопасности населения на водных объектах на территории Чувашской Республики" муниципальной программы "Повышение безопасности жизнедеятельности населения и территорий Чувашской Республики"**	**Ц810000000**				**0.00**
	Закупка товаров, работ и услуг для обеспечения государственных (муниципальных) нужд	Ц810470280	200			-10 000.00
	Иные закупки товаров, работ и услуг для обеспечения государственных (муниципальных) нужд	Ц810470280	240			-10 000.00
	Национальная безопасность и правоохранительная деятельность	Ц810470280	240	03		-10 000.00
	Защита населения и территории от чрезвычайных ситуаций природного и техногенного характера, пожарная безопасность	Ц810470280	240	03	10	-10 000.00
	Иные бюджетные ассигнования	Ц810470280	800			10 000.00
	Уплата налогов, сборов и иных платежей	Ц810470280	850			10 000.00
	Национальная безопасность и правоохранительная деятельность	Ц810470280	850	03		10 000.00
	Защита населения и территории от чрезвычайных ситуаций природного и техногенного характера, пожарная безопасность	Ц810470280	850	03	10	10 000.00
5.2.	**Подпрограмма "Построение (развитие) аппаратно-программного комплекса "Безопасный город" на территории Чувашской Республики" муниципальной программы "Повышение безопасности жизнедеятельности населения и территорий Чувашской Республики"**	**Ц850000000**				**0.00**
	Расходы на выплаты персоналу в целях обеспечения выполнения функций государственными (муниципальными) органами, казенными учреждениями, органами управления государственными внебюджетными фондами	Ц850576320	100			34 155.00
	Расходы на выплаты персоналу казенных учреждений	Ц850576320	110			34 155.00
	Национальная безопасность и правоохранительная деятельность	Ц850576320	110	03		34 155.00
	Гражданская оборона	Ц850576320	110	03	09	34 155.00
	Закупка товаров, работ и услуг для обеспечения государственных (муниципальных) нужд	Ц850576320	200			-34 155.00
	Иные закупки товаров, работ и услуг для обеспечения государственных (муниципальных) нужд	Ц850576320	240			-34 155.00
	Национальная безопасность и правоохранительная деятельность	Ц850576320	240	03		-34 155.00
	Гражданская оборона	Ц850576320	240	03	09	-34 155.00
6.	**Муниципальная программа "Развитие сельского хозяйства и регулирование рынка сельскохозяйственной продукции, сырья и продовольствия"**	**Ц900000000**				**-217 633.46**
6.1.	**Подпрограмма "Развитие мелиорации земель сельскохозяйственного назначения Чувашской Республики" муниципальной программы "Развитие сельского хозяйства и регулирование рынка сельскохозяйственной продукции, сырья и продовольствия Чувашской Республики**	**Ц9Б0000000**				**14 187.54**
	Основное мероприятие "Подготовка проектов межевания земельных участков и проведение кадастровых работ"	Ц9Б0300000				14 187.54
	Субсидии на подготовку проектов межевания земельных участков и на проведение кадастровых работ	Ц9Б03L5990				14 187.54
	Закупка товаров, работ и услуг для обеспечения государственных (муниципальных) нужд	Ц9Б03L5990	200			14 187.54
	Иные закупки товаров, работ и услуг для обеспечения государственных (муниципальных) нужд	Ц9Б03L5990	240			14 187.54
	Национальная экономика	Ц9Б03L5990	240	04		14 187.54
	Сельское хозяйство и рыболовство	Ц9Б03L5990	240	04	05	14 187.54
6.2.	**Подпрограмма "Развитие отраслей агропромышленного комплекса" муниципальной программы "Развитие сельского хозяйства и регулирование рынка сельскохозяйственной продукции, сырья и продовольствия Чувашской Республики"**	**Ц9И0000000**				**-20 736.00**
	Основное мероприятие "Борьба с распространением борщевика Сосновского"	Ц9И0900000				-20 736.00
	Реализация комплекса мероприятий по борьбе с распространением борщевика Сосновского на территории Чувашской Республики	Ц9И0976810				400 000.00
	Закупка товаров, работ и услуг для обеспечения государственных (муниципальных) нужд	Ц9И0976810	200			400 000.00
	Иные закупки товаров, работ и услуг для обеспечения государственных (муниципальных) нужд	Ц9И0976810	240			400 000.00
	Национальная экономика	Ц9И0976810	240	04		400 000.00
	Сельское хозяйство и рыболовство	Ц9И0976810	240	04	05	400 000.00

	Реализация комплекса мероприятий по борьбе с распространением борщевика Сосновского на территории Чувашской Республики	Ц9И09S6810				-420 736.00
	Закупка товаров, работ и услуг для обеспечения государственных (муниципальных) нужд	Ц9И09S6810	200			-420 736.00
	Иные закупки товаров, работ и услуг для обеспечения государственных (муниципальных) нужд	Ц9И09S6810	240			-420 736.00
	Национальная экономика	Ц9И09S6810	240	04		-420 736.00
	Сельское хозяйство и рыболовство	Ц9И09S6810	240	04	05	-420 736.00
6.3.	**Подпрограмма "Обеспечение общих условий функционирования отраслей агропромышленного комплекса" муниципальной программы "Развитие сельского хозяйства и регулирование рынка сельскохозяйственной продукции, сырья и продовольствия"**	**Ц9Л0000000**				**-211 085.00**
	Основное мероприятие "Формирование государственных информационных ресурсов в сферах обеспечения продовольственной безопасности и управления агропромышленным комплексом"	Ц9Л0200000				-211 085.00
	Организация конкурсов, выставок и ярмарок с участием организаций агропромышленного комплекса	Ц9Л0272660				-211 085.00
	Закупка товаров, работ и услуг для обеспечения государственных (муниципальных) нужд	Ц9Л0272660	200			-211 085.00
	Иные закупки товаров, работ и услуг для обеспечения государственных (муниципальных) нужд	Ц9Л0272660	240			-211 085.00
	Национальная экономика	Ц9Л0272660	240	04		-211 085.00
	Сельское хозяйство и рыболовство	Ц9Л0272660	240	04	05	-211 085.00
7.	**Муниципальная программа "Развитие транспортной системы"**	**Ч200000000**				**-1 887 412.71**
7.1.	**Подпрограмма "Безопасные и качественные автомобильные дороги" муниципальной программы "Развитие транспортной системы"**	**Ч210000000**				**-1 887 412.71**
	Основное мероприятие "Мероприятия, реализуемые с привлечением межбюджетных трансфертов бюджетам другого уровня"	Ч210300000				-1 887 412.71
	Капитальный ремонт и ремонт автомобильных дорог общего пользования местного значения в границах населенных пунктов поселения	Ч210374191				100 794.02
	Закупка товаров, работ и услуг для обеспечения государственных (муниципальных) нужд	Ч210374191	200			100 794.02
	Иные закупки товаров, работ и услуг для обеспечения государственных (муниципальных) нужд	Ч210374191	240			100 794.02
	Национальная экономика	Ч210374191	240	04		100 794.02
	Дорожное хозяйство (дорожные фонды)	Ч210374191	240	04	09	100 794.02
	Содержание автомобильных дорог общего пользования местного значения в границах населенных пунктов	Ч210374192				819 900.00
	Закупка товаров, работ и услуг для обеспечения государственных (муниципальных) нужд	Ч210374192	200			819 900.00
	Иные закупки товаров, работ и услуг для обеспечения государственных (муниципальных) нужд	Ч210374192	240			819 900.00
	Национальная экономика	Ч210374192	240	04		819 900.00
	Дорожное хозяйство (дорожные фонды)	Ч210374192	240	04	09	819 900.00
	Капитальный ремонт и ремонт дворовых территорий многоквартирных домов, проездов к дворовым территориям многоквартирных домов населенных пунктов	Ч210374210				20 856.00
	Закупка товаров, работ и услуг для обеспечения государственных (муниципальных) нужд	Ч210374210	200			20 856.00
	Иные закупки товаров, работ и услуг для обеспечения государственных (муниципальных) нужд	Ч210374210	240			20 856.00
	Национальная экономика	Ч210374210	240	04		20 856.00
	Дорожное хозяйство (дорожные фонды)	Ч210374210	240	04	09	20 856.00
	Капитальный ремонт и ремонт автомобильных дорог общего пользования местного значения вне границ населенных пунктов в границах муниципального округа	Ч2103S4181				-1 633 993.80
	Закупка товаров, работ и услуг для обеспечения государственных (муниципальных) нужд	Ч2103S4181	200			-1 633 993.80
	Иные закупки товаров, работ и услуг для обеспечения государственных (муниципальных) нужд	Ч2103S4181	240			-1 633 993.80
	Национальная экономика	Ч2103S4181	240	04		-1 633 993.80
	Дорожное хозяйство (дорожные фонды)	Ч2103S4181	240	04	09	-1 633 993.80
	Капитальный ремонт и ремонт автомобильных дорог общего пользования местного значения в границах населенных пунктов	Ч2103S4191				-354 212.93
	Закупка товаров, работ и услуг для обеспечения государственных (муниципальных) нужд	Ч2103S4191	200			-354 212.93
	Иные закупки товаров, работ и услуг для обеспечения государственных (муниципальных) нужд	Ч2103S4191	240			-354 212.93
	Национальная экономика	Ч2103S4191	240	04		-354 212.93
	Дорожное хозяйство (дорожные фонды)	Ч2103S4191	240	04	09	-354 212.93
	Содержание автомобильных дорог общего пользования местного значения в границах населенных пунктов	Ч2103S4192				-819 900.00
	Закупка товаров, работ и услуг для обеспечения государственных (муниципальных) нужд	Ч2103S4192	200			-819 900.00
	Иные закупки товаров, работ и услуг для обеспечения государственных (муниципальных) нужд	Ч2103S4192	240			-819 900.00
	Национальная экономика	Ч2103S4192	240	04		-819 900.00
	Дорожное хозяйство (дорожные фонды)	Ч2103S4192	240	04	09	-819 900.00

	Капитальный ремонт и ремонт дворовых территорий многоквартирных домов, проездов к дворовым территориям многоквартирных домов населенных пунктов	Ч2103S4210				-20 856.00
	Закупка товаров, работ и услуг для обеспечения государственных (муниципальных) нужд	Ч2103S4210	200			-20 856.00
	Иные закупки товаров, работ и услуг для обеспечения государственных (муниципальных) нужд	Ч2103S4210	240			-20 856.00
	Национальная экономика	Ч2103S4210	240	04		-20 856.00
	Дорожное хозяйство (дорожные фонды)	Ч2103S4210	240	04	09	-20 856.00
8.	**Муниципальная программа "Управление общественными финансами и муниципальным долгом"**	**Ч400000000**				**-40 000.00**
8.1.	**Подпрограмма "Совершенствование бюджетной политики и обеспечение сбалансированности бюджета" муниципальной программы "Управление общественными финансами и муниципальным долгом"**	**Ч410000000**				**-40 000.00**
	Основное мероприятие "Развитие бюджетного планирования, формирование бюджета на очередной финансовый год и плановый период"	Ч410100000				-40 000.00
	Резервный фонд администрации муниципального образования Чувашской Республики	Ч410173430				-40 000.00
	Иные бюджетные ассигнования	Ч410173430	800			-40 000.00
	Резервные средства	Ч410173430	870			-40 000.00
	Общегосударственные вопросы	Ч410173430	870	01		-40 000.00
	Резервные фонды	Ч410173430	870	01	11	-40 000.00
8.2.	**Обеспечение реализации муниципальной программы "Управление общественными финансами и муниципальным долгом"**	**Ч4Э0000000**				**0.00**
	Расходы на выплаты персоналу в целях обеспечения выполнения функций государственными (муниципальными) органами, казенными учреждениями, органами управления государственными внебюджетными фондами	Ч4Э0100200	100			149 049.70
	Расходы на выплаты персоналу государственных (муниципальных) органов	Ч4Э0100200	120			149 049.70
	Общегосударственные вопросы	Ч4Э0100200	120	01		149 049.70
	Обеспечение деятельности финансовых, налоговых и таможенных органов и органов финансового (финансово-бюджетного) надзора	Ч4Э0100200	120	01	06	149 049.70
	Закупка товаров, работ и услуг для обеспечения государственных (муниципальных) нужд	Ч4Э0100200	200			-149 049.70
	Иные закупки товаров, работ и услуг для обеспечения государственных (муниципальных) нужд	Ч4Э0100200	240			-149 049.70
	Общегосударственные вопросы	Ч4Э0100200	240	01		-149 049.70
	Обеспечение деятельности финансовых, налоговых и таможенных органов и органов финансового (финансово-бюджетного) надзора	Ч4Э0100200	240	01	06	-149 049.70
9.	**Муниципальная программа "Развитие потенциала муниципального управления"**	**Ч500000000**				**150 000.00**
9.1.	**Обеспечение реализации муниципальной программы "Развитие потенциала муниципального управления"**	**Ч5Э0000000**				**150 000.00**
	Основное мероприятие "Общепрограммные расходы"	Ч5Э0100000				150 000.00
	Обеспечение функций муниципальных органов	Ч5Э0100200				1 519 000.00
	Расходы на выплаты персоналу в целях обеспечения выполнения функций государственными (муниципальными) органами, казенными учреждениями, органами управления государственными внебюджетными фондами	Ч5Э0100200	100			35 292.78
	Расходы на выплаты персоналу государственных (муниципальных) органов	Ч5Э0100200	120			35 292.78
	Общегосударственные вопросы	Ч5Э0100200	120	01		35 292.78
	Функционирование Правительства Российской Федерации, высших исполнительных органов государственной власти субъектов Российской Федерации, местных администраций	Ч5Э0100200	120	01	04	35 292.78
	Закупка товаров, работ и услуг для обеспечения государственных (муниципальных) нужд	Ч5Э0100200	200			1 478 707.22
	Иные закупки товаров, работ и услуг для обеспечения государственных (муниципальных) нужд	Ч5Э0100200	240			1 478 707.22
	Общегосударственные вопросы	Ч5Э0100200	240	01		1 478 707.22
	Функционирование Правительства Российской Федерации, высших исполнительных органов государственной власти субъектов Российской Федерации, местных администраций	Ч5Э0100200	240	01	04	1 478 707.22
	Иные бюджетные ассигнования	Ч5Э0100200	800			5 000.00
	Уплата налогов, сборов и иных платежей	Ч5Э0100200	850			5 000.00
	Общегосударственные вопросы	Ч5Э0100200	850	01		5 000.00
	Функционирование Правительства Российской Федерации, высших исполнительных органов государственной власти субъектов Российской Федерации, местных администраций	Ч5Э0100200	850	01	04	5 000.00
	Обеспечение деятельности (оказание услуг) муниципальных учреждений	Ч5Э0100600				-1 519 000.00
	Закупка товаров, работ и услуг для обеспечения государственных (муниципальных) нужд	Ч5Э0100600	200			-1 519 000.00
	Иные закупки товаров, работ и услуг для обеспечения государственных (муниципальных) нужд	Ч5Э0100600	240			-1 519 000.00
	Общегосударственные вопросы	Ч5Э0100600	240	01		-1 519 000.00
	Другие общегосударственные вопросы	Ч5Э0100600	240	01	13	-1 519 000.00

	Выполнение других обязательств муниципального образования Чувашской Республики	Ч5Э0173770				150 000.00
	Иные бюджетные ассигнования	Ч5Э0173770	800			150 000.00
	Исполнение судебных актов	Ч5Э0173770	830			-10 000.00
	Общегосударственные вопросы	Ч5Э0173770	830	01		-10 000.00
	Другие общегосударственные вопросы	Ч5Э0173770	830	01	13	-10 000.00
	Уплата налогов, сборов и иных платежей	Ч5Э0173770	850			160 000.00
	Общегосударственные вопросы	Ч5Э0173770	850	01		160 000.00
	Другие общегосударственные вопросы	Ч5Э0173770	850	01	13	160 000.00
10.	**Муниципальная программа "Модернизация и развитие сферы жилищно-коммунального хозяйства"**	**А100000000**				**41 181.73**
10.1.	**Подпрограмма "Модернизация коммунальной инфраструктуры на территории Чувашской Республики" муниципальной программы "Модернизация и развитие сферы жилищно-коммунального хозяйства"**	**А110000000**				**0.00**
	Обеспечение доступности для населения бытовых услуг	А110175240				-50 000.00
	Иные бюджетные ассигнования	А110175240	800			-50 000.00
	Субсидии юридическим лицам (кроме некоммерческих организаций), индивидуальным предпринимателям, физическим лицам - производителям товаров, работ, услуг	А110175240	810			-50 000.00
	Жилищно-коммунальное хозяйство	А110175240	810	05		-50 000.00
	Коммунальное хозяйство	А110175240	810	05	02	-50 000.00
	Мероприятия, направленные на развитие и модернизацию объектов коммунальной инфраструктуры	А110175350				50 000.00
	Закупка товаров, работ и услуг для обеспечения государственных (муниципальных) нужд	А110175350	200			50 000.00
	Иные закупки товаров, работ и услуг для обеспечения государственных (муниципальных) нужд	А110175350	240			50 000.00
	Жилищно-коммунальное хозяйство	А110175350	240	05		50 000.00
	Коммунальное хозяйство	А110175350	240	05	02	50 000.00
10.2.	**Подпрограмма "Строительство и реконструкция (модернизация) объектов питьевого водоснабжения и водоподготовки с учетом оценки качества и безопасности питьевой воды" муниципальной программы "Модернизация и развитие сферы жилищно-коммунального хозяйства"**	**А130000000**				**0.00**
	Строительство (реконструкция) объектов водоснабжения (водозаборных сооружений, водопроводов и др.) муниципальных образований	А130173080				-279 664.87
	Закупка товаров, работ и услуг для обеспечения государственных (муниципальных) нужд	А130173080	200			-279 664.87
	Иные закупки товаров, работ и услуг для обеспечения государственных (муниципальных) нужд	А130173080	240			-279 664.87
	Жилищно-коммунальное хозяйство	А130173080	240	05		-279 664.87
	Коммунальное хозяйство	А130173080	240	05	02	-279 664.87
	Капитальный и текущий ремонт объектов водоснабжения (водозаборных сооружений, водопроводов и др.) муниципальных образований	А130173090				279 664.87
	Закупка товаров, работ и услуг для обеспечения государственных (муниципальных) нужд	А130173090	200			279 664.87
	Иные закупки товаров, работ и услуг для обеспечения государственных (муниципальных) нужд	А130173090	240			279 664.87
	Жилищно-коммунальное хозяйство	А130173090	240	05		279 664.87
	Коммунальное хозяйство	А130173090	240	05	02	279 664.87
10.3.	**Подпрограмма "Газификация Чувашской Республики" муниципальной программы "Модернизация и развитие сферы жилищно-коммунального хозяйства"**	**А140000000**				**41 181.73**
	Основное мероприятие "Газификация населенных пунктов Чувашской Республики"	А140200000				41 181.73
	Газификация населенных пунктов (проектирование, строительство (реконструкция) газопроводных сетей)	А140272840				41 181.73
	Закупка товаров, работ и услуг для обеспечения государственных (муниципальных) нужд	А140272840	200			41 181.73
	Иные закупки товаров, работ и услуг для обеспечения государственных (муниципальных) нужд	А140272840	240			41 181.73
	Жилищно-коммунальное хозяйство	А140272840	240	05		41 181.73
	Коммунальное хозяйство	А140272840	240	05	02	41 181.73
11.	**Муниципальная программа "Обеспечение граждан в Чувашской Республике доступным и комфортным жильем"**	**А200000000**				**159 263.86**
11.1.	**Подпрограмма "Поддержка строительства жилья в Чувашской Республике"муниципальной программы "Обеспечение граждан в Чувашской Республике доступным и комфортным жильем"**	**А210000000**				**194 202.86**
	Основное мероприятие "Обеспечение граждан доступным жильем"	А210300000				194 202.86
	Предоставление жилых помещений по договорам социального найма гражданам, в том числе состоящим на учете в качестве нуждающихся в жилых помещениях, в соответствии со статьями 49, 57 Жилищного кодекса Российской Федерации	А210372960				194 202.86
	Закупка товаров, работ и услуг для обеспечения государственных (муниципальных) нужд	А210372960	200			194 202.86
	Иные закупки товаров, работ и услуг для обеспечения государственных (муниципальных) нужд	А210372960	240			194 202.86
	Жилищно-коммунальное хозяйство	А210372960	240	05		194 202.86
	Жилищное хозяйство	А210372960	240	05	01	194 202.86
	Переселение граждан из жилищного фонда, признанного в установленном порядке до 1 января 2017 года аварийным и подлежащим сносу или реконструкции в связи с физическим износом в процессе эксплуатации	А21F367484				-2 596.86
	Капитальные вложения в объекты государственной (муниципальной) собственности	А21F367484	400			-2 596.86

	Бюджетные инвестиции	A21F367484	410			-2 596.86
	Жилищно-коммунальное хозяйство	A21F367484	410	05		-2 596.86
	Жилищное хозяйство	A21F367484	410	05	01	-2 596.86
	Расселение аварийного жилищного фонда, признанного в установленном порядке до 1 января 2017 года аварийным и подлежащим сносу или реконструкции в связи с физическим износом в процессе эксплуатации	A21F378320				2 596.86
	Капитальные вложения в объекты государственной (муниципальной) собственности	A21F378320	400			2 596.86
	Бюджетные инвестиции	A21F378320	410			2 596.86
	Жилищно-коммунальное хозяйство	A21F378320	410	05		2 596.86
	Жилищное хозяйство	A21F378320	410	05	01	2 596.86
11.2.	**Подпрограмма "Обеспечение жилыми помещениями детей-сирот и детей, оставшихся без попечения родителей, лиц из числа детей-сирот и детей, оставшихся без попечения родителей" муниципальной программы "Обеспечение граждан в Чувашской Республике доступным и комфортным жильем"**	**A220000000**				**-34 939.00**
	Основное мероприятие "Обеспечение жилыми помещениями детей-сирот и детей, оставшихся без попечения родителей, лиц из числа детей-сирот и детей, оставшихся без попечения родителей"	A220100000				-34 939.00
	Обеспечение жилыми помещениями детей-сирот и детей, оставшихся без попечения родителей, лиц из числа детей-сирот и детей, оставшихся без попечения родителей	A22011A820				-34 939.00
	Капитальные вложения в объекты государственной (муниципальной) собственности	A22011A820	400			-34 939.00
	Бюджетные инвестиции	A22011A820	410			-34 939.00
	Социальная политика	A22011A820	410	10		-34 939.00
	Охрана семьи и детства	A22011A820	410	10	04	-34 939.00
12.	**Муниципальная программа "Развитие земельных и имущественных отношений"**	**A400000000**				**25 000.00**
12.1.	**Подпрограмма "Управление муниципальным имуществом" муниципальной программы "Развитие земельных и имущественных отношений"**	**A410000000**				**75 900.00**
	Основное мероприятие "Создание единой системы учета государственного имущества Чувашской Республики и муниципального имущества"	A410100000				1 400.00
	Материально-техническое обеспечение базы данных о муниципальном имуществе, включая обеспечение архивного хранения бумажных документов	A410173510				1 400.00
	Закупка товаров, работ и услуг для обеспечения государственных (муниципальных) нужд	A410173510	200			1 400.00
	Иные закупки товаров, работ и услуг для обеспечения государственных (муниципальных) нужд	A410173510	240			1 400.00
	Общегосударственные вопросы	A410173510	240	01		1 400.00
	Другие общегосударственные вопросы	A410173510	240	01	13	1 400.00
	Основное мероприятие "Создание условий для максимального вовлечения в хозяйственный оборот муниципального имущества, в том числе земельных участков"	A410200000				74 500.00
	Проведение землеустроительных (кадастровых) работ по земельным участкам, находящимся в собственности муниципального образования, и внесение сведений в кадастр недвижимости	A410277590				74 500.00
	Закупка товаров, работ и услуг для обеспечения государственных (муниципальных) нужд	A410277590	200			74 500.00
	Иные закупки товаров, работ и услуг для обеспечения государственных (муниципальных) нужд	A410277590	240			74 500.00
	Национальная экономика	A410277590	240	04		74 500.00
	Другие вопросы в области национальной экономики	A410277590	240	04	12	74 500.00
12.2.	**Подпрограмма "Формирование эффективного государственного сектора экономики Чувашской Республики"муниципальной программы "Развитие земельных и имущественных отношений"**	**A420000000**				**-50 900.00**
	Основное мероприятие "Эффективное управление муниципальным имуществом"	A420200000				-50 900.00
	Вовлечение в хозяйственный оборот объектов казны Чувашской Республики на условиях приоритетности рыночных механизмов и прозрачности процедур передачи объектов в пользование	A420273610				-50 900.00
	Закупка товаров, работ и услуг для обеспечения государственных (муниципальных) нужд	A420273610	200			-28 666.00
	Иные закупки товаров, работ и услуг для обеспечения государственных (муниципальных) нужд	A420273610	240			-28 666.00
	Общегосударственные вопросы	A420273610	240	01		-28 666.00
	Другие общегосударственные вопросы	A420273610	240	01	13	-28 666.00
	Иные бюджетные ассигнования	A420273610	800			-22 234.00
	Уплата налогов, сборов и иных платежей	A420273610	850			-22 234.00
	Общегосударственные вопросы	A420273610	850	01		-22 234.00
	Другие общегосударственные вопросы	A420273610	850	01	13	-22 234.00
13.	**Муниципальная программа "Формирование современной городской среды на территории Чувашской Республики"**	**A500000000**				**-410 384.59**
13.1.	**Подпрограмма "Благоустройство дворовых и общественных территорий" муниципальной программы "Формирование современной городской среды на территории Чувашской Республики"**	**A510000000**				**-410 384.59**
	Основное мероприятие "Содействие благоустройству населенных пунктов Чувашской Республики"	A510200000				-410 384.59
	Уличное освещение	A510277400				-310 384.59

	Закупка товаров, работ и услуг для обеспечения государственных (муниципальных) нужд	A510277400	200			-310 384.59
	Иные закупки товаров, работ и услуг для обеспечения государственных (муниципальных) нужд	A510277400	240			-310 384.59
	Жилищно-коммунальное хозяйство	A510277400	240	05		-310 384.59
	Благоустройство	A510277400	240	05	03	-310 384.59
	Реализация мероприятий по благоустройству территории	A510277420				322 000.00
	Закупка товаров, работ и услуг для обеспечения государственных (муниципальных) нужд	A510277420	200			322 000.00
	Иные закупки товаров, работ и услуг для обеспечения государственных (муниципальных) нужд	A510277420	240			322 000.00
	Жилищно-коммунальное хозяйство	A510277420	240	05		322 000.00
	Благоустройство	A510277420	240	05	03	322 000.00
	Организация и содержание мест захоронений	A510277430				-422 000.00
	Закупка товаров, работ и услуг для обеспечения государственных (муниципальных) нужд	A510277430	200			-422 000.00
	Иные закупки товаров, работ и услуг для обеспечения государственных (муниципальных) нужд	A510277430	240			-422 000.00
	Жилищно-коммунальное хозяйство	A510277430	240	05		-422 000.00
	Благоустройство	A510277430	240	05	03	-422 000.00
14.	**Муниципальная программа "Комплексное развитие сельских территорий Чувашской Республики"**	**A600000000**				**14 099 662.59**
14.1.	**Подпрограмма "Создание условий для обеспечения доступным и комфортным жильем сельского населения"**	**A610000000**				**687 705.63**
	Основное мероприятие "Улучшение жилищных условий граждан на селе"	A610100000				687 705.63
	Улучшение жилищных условий граждан, проживающих на сельских территориях	A6101L5764				687 705.63
	Социальное обеспечение и иные выплаты населению	A6101L5764	300			687 705.63
	Социальные выплаты гражданам, кроме публичных нормативных социальных выплат	A6101L5764	320			687 705.63
	Социальная политика	A6101L5764	320	10		687 705.63
	Социальное обеспечение населения	A6101L5764	320	10	03	687 705.63
14.2.	**Подпрограмма "Создание и развитие инфраструктуры на сельских территориях" муниципальной программы "Комплексное развитие сельских территорий Чувашской Республики"**	**A620000000**				**13 411 956.96**
	Основное мероприятие "Комплексное обустройство населенных пунктов, расположенных в сельской местности, объектами социальной и инженерной инфраструктуры, а также строительство и реконструкция автомобильных дорог"	A620100000				13 411 956.96
	Реализация инициативных проектов	A6201S6570				13 411 956.96
	Закупка товаров, работ и услуг для обеспечения государственных (муниципальных) нужд	A6201S6570	200			13 411 956.96
	Иные закупки товаров, работ и услуг для обеспечения государственных (муниципальных) нужд	A6201S6570	240			13 411 956.96
	Национальная экономика	A6201S6570	240	04		249 137.91
	Дорожное хозяйство (дорожные фонды)	A6201S6570	240	04	09	249 137.91
	Жилищно-коммунальное хозяйство	A6201S6570	240	05		13 255 551.05
	Коммунальное хозяйство	A6201S6570	240	05	02	3 583 725.94
	Благоустройство	A6201S6570	240	05	03	9 671 825.11
	Культура, кинематография	A6201S6570	240	08		-92 732.00
	Культура	A6201S6570	240	08	01	-92 732.00
	Благоустройство территории модульных фельдшерско-акушерских пунктов	A620270410				817 682.27
	Закупка товаров, работ и услуг для обеспечения государственных (муниципальных) нужд	A620270410	200			817 682.27
	Иные закупки товаров, работ и услуг для обеспечения государственных (муниципальных) нужд	A620270410	240			817 682.27
	Жилищно-коммунальное хозяйство	A620270410	240	05		817 682.27
	Коммунальное хозяйство	A620270410	240	05	02	817 682.27
	Строительство объектов инженерной инфраструктуры для модульных фельдшерско-акушерских пунктов	A620274830				-817 682.27
	Закупка товаров, работ и услуг для обеспечения государственных (муниципальных) нужд	A620274830	200			-817 682.27
	Иные закупки товаров, работ и услуг для обеспечения государственных (муниципальных) нужд	A620274830	240			-817 682.27
	Жилищно-коммунальное хозяйство	A620274830	240	05		-817 682.27
	Коммунальное хозяйство	A620274830	240	05	02	-817 682.27

Приложение 5[3]
к решению Собрания депутатов
Урмарского муниципального округа Чувашской Республики
от 28.12.2023 № С-18/1

ИЗМЕНЕНИЕ
ведомственной структуры расходов бюджета Урмарского муниципального округа Чувашской Республики на 2023 год, предусмотренной приложениями к решению Собрания депутатов Урмарского муниципального округа Чувашской Республики "О бюджете Урмарского муниципального округа Чувашской Республики на 2023 год и на плановый период 2024 и 2025 годов"

(рублей)

Наименование	Главный распорядитель	Раздел	Подраздел	Целевая статья (муниципальные программы)	Группа (группа и подгруппа) вида расходов	Сумма (увеличение, уменьшение(-))
1	2	3	4	5	6	7
Всего						**22 156 608.43**
Администрация Урмарского муниципального округа Чувашской Республики	**903**					**21 519 590.01**
Общегосударственные вопросы	903	01				100 500.00

Функционирование Правительства Российской Федерации, высших исполнительных органов государственной власти субъектов Российской Федерации, местных администраций	903	01	04			1 519 000.00
Муниципальная программа "Развитие потенциала муниципального управления"	903	01	04	Ч500000000		1 519 000.00
Обеспечение реализации муниципальной программы "Развитие потенциала муниципального управления"	903	01	04	Ч5Э0000000		1 519 000.00
Основное мероприятие "Общепрограммные расходы"	903	01	04	Ч5Э0100000		1 519 000.00
Обеспечение функций муниципальных органов	903	01	04	Ч5Э0100200		1 519 000.00
Расходы на выплаты персоналу в целях обеспечения выполнения функций государственными (муниципальными) органами, казенными учреждениями, органами управления государственными внебюджетными фондами	903	01	04	Ч5Э0100200	100	35 292.78
Расходы на выплаты персоналу государственных (муниципальных) органов	903	01	04	Ч5Э0100200	120	35 292.78
Закупка товаров, работ и услуг для обеспечения государственных (муниципальных) нужд	903	01	04	Ч5Э0100200	200	1 478 707.22
Иные закупки товаров, работ и услуг для обеспечения государственных (муниципальных) нужд	903	01	04	Ч5Э0100200	240	1 478 707.22
Иные бюджетные ассигнования	903	01	04	Ч5Э0100200	800	5 000.00
Уплата налогов, сборов и иных платежей	903	01	04	Ч5Э0100200	850	5 000.00
Другие общегосударственные вопросы	903	01	13			-1 418 500.00
Муниципальная программа "Развитие земельных и имущественных отношений"	903	01	13	А400000000		-49 500.00
Подпрограмма "Управление муниципальным имуществом" муниципальной программы "Развитие земельных и имущественных отношений"	903	01	13	А410000000		1 400.00
Основное мероприятие "Создание единой системы учета государственного имущества Чувашской Республики и муниципального имущества"	903	01	13	А410100000		1 400.00
Материально-техническое обеспечение базы данных о муниципальном имуществе, включая обеспечение архивного хранения бумажных документов	903	01	13	А410173510		1 400.00
Закупка товаров, работ и услуг для обеспечения государственных (муниципальных) нужд	903	01	13	А410173510	200	1 400.00
Иные закупки товаров, работ и услуг для обеспечения государственных (муниципальных) нужд	903	01	13	А410173510	240	1 400.00
Подпрограмма "Формирование эффективного государственного сектора экономики Чувашской Республики"муниципальной программы "Развитие земельных и имущественных отношений"	903	01	13	А420000000		-50 900.00
Основное мероприятие "Эффективное управление муниципальным имуществом"	903	01	13	А420200000		-50 900.00
Вовлечение в хозяйственный оборот объектов казны Чувашской Республики на условиях приоритетности рыночных механизмов и прозрачности процедур передачи объектов в пользование	903	01	13	А420273610		-50 900.00
Закупка товаров, работ и услуг для обеспечения государственных (муниципальных) нужд	903	01	13	А420273610	200	-28 666.00
Иные закупки товаров, работ и услуг для обеспечения государственных (муниципальных) нужд	903	01	13	А420273610	240	-28 666.00
Иные бюджетные ассигнования	903	01	13	А420273610	800	-22 234.00
Уплата налогов, сборов и иных платежей	903	01	13	А420273610	850	-22 234.00
Муниципальная программа "Развитие потенциала муниципального управления"	903	01	13	Ч500000000		-1 369 000.00
Обеспечение реализации муниципальной программы "Развитие потенциала муниципального управления"	903	01	13	Ч5Э0000000		-1 369 000.00
Основное мероприятие "Общепрограммные расходы"	903	01	13	Ч5Э0100000		-1 369 000.00
Обеспечение деятельности (оказание услуг) муниципальных учреждений	903	01	13	Ч5Э0100600		-1 519 000.00
Закупка товаров, работ и услуг для обеспечения государственных (муниципальных) нужд	903	01	13	Ч5Э0100600	200	-1 519 000.00
Иные закупки товаров, работ и услуг для обеспечения государственных (муниципальных) нужд	903	01	13	Ч5Э0100600	240	-1 519 000.00
Выполнение других обязательств муниципального образования Чувашской Республики	903	01	13	Ч5Э0173770		150 000.00
Иные бюджетные ассигнования	903	01	13	Ч5Э0173770	800	150 000.00
Исполнение судебных актов	903	01	13	Ч5Э0173770	830	-10 000.00
Уплата налогов, сборов и иных платежей	903	01	13	Ч5Э0173770	850	160 000.00
Национальная безопасность и правоохранительная деятельность	903	03				0.00
Гражданская оборона	903	03	09			0.00
Муниципальная программа "Повышение безопасности жизнедеятельности населения и территорий Чувашской Республики"	903	03	09	Ц800000000		0.00
Подпрограмма "Построение (развитие) аппаратно-программного комплекса "Безопасный город" на территории Чувашской Республики" муниципальной программы "Повышение безопасности жизнедеятельности населения и территорий Чувашской Республики"	903	03	09	Ц850000000		0.00

Основное мероприятие "Обеспечение управления оперативной обстановкой в муниципальном образовании"	903	03	09	Ц850500000		0.00
Содержание и развитие единой дежурно-диспетчерской службы (ЕДДС)	903	03	09	Ц850576320		0.00
Расходы на выплаты персоналу в целях обеспечения выполнения функций государственными (муниципальными) органами, казенными учреждениями, органами управления государственными внебюджетными фондами	903	03	09	Ц850576320	100	34 155.00
Расходы на выплаты персоналу казенных учреждений	903	03	09	Ц850576320	110	34 155.00
Закупка товаров, работ и услуг для обеспечения государственных (муниципальных) нужд	903	03	09	Ц850576320	200	-34 155.00
Иные закупки товаров, работ и услуг для обеспечения государственных (муниципальных) нужд	903	03	09	Ц850576320	240	-34 155.00
Защита населения и территории от чрезвычайных ситуаций природного и техногенного характера, пожарная безопасность	903	03	10			0.00
Муниципальная программа "Повышение безопасности жизнедеятельности населения и территорий Чувашской Республики"	903	03	10	Ц800000000		0.00
Подпрограмма "Защита населения и территорий от чрезвычайных ситуаций природного и техногенного характера, обеспечение пожарной безопасности и безопасности населения на водных объектах на территории Чувашской Республики" муниципальной программы "Повышение безопасности жизнедеятельности населения и территорий Чувашской Республики"	903	03	10	Ц810000000		0.00
Основное мероприятие "Развитие гражданской обороны, повышение уровня готовности территориальной подсистемы Чувашской Республики единой государственной системы предупреждения и ликвидации чрезвычайных ситуаций к оперативному реагированию на чрезвычайные ситуации, пожары и происшествия на водных объектах"	903	03	10	Ц810400000		0.00
Мероприятия по обеспечению пожарной безопасности муниципальных объектов	903	03	10	Ц810470280		0.00
Закупка товаров, работ и услуг для обеспечения государственных (муниципальных) нужд	903	03	10	Ц810470280	200	-10 000.00
Иные закупки товаров, работ и услуг для обеспечения государственных (муниципальных) нужд	903	03	10	Ц810470280	240	-10 000.00
Иные бюджетные ассигнования	903	03	10	Ц810470280	800	10 000.00
Уплата налогов, сборов и иных платежей	903	03	10	Ц810470280	850	10 000.00
Национальная экономика	903	04				-1 781 408.26
Сельское хозяйство и рыболовство	903	04	05			-217 633.46
Муниципальная программа "Развитие сельского хозяйства и регулирование рынка сельскохозяйственной продукции, сырья и продовольствия"	903	04	05	Ц900000000		-217 633.46
Подпрограмма "Развитие мелиорации земель сельскохозяйственного назначения Чувашской Республики" муниципальной программы "Развитие сельского хозяйства и регулирование рынка сельскохозяйственной продукции, сырья и продовольствия Чувашской Республики	903	04	05	Ц9Б0000000		14 187.54
Основное мероприятие "Подготовка проектов межевания земельных участков и проведение кадастровых работ"	903	04	05	Ц9Б0300000		14 187.54
Субсидии на подготовку проектов межевания земельных участков и на проведение кадастровых работ	903	04	05	Ц9Б03L5990		14 187.54
Закупка товаров, работ и услуг для обеспечения государственных (муниципальных) нужд	903	04	05	Ц9Б03L5990	200	14 187.54
Иные закупки товаров, работ и услуг для обеспечения государственных (муниципальных) нужд	903	04	05	Ц9Б03L5990	240	14 187.54
Подпрограмма "Развитие отраслей агропромышленного комплекса" муниципальной программы "Развитие сельского хозяйства и регулирование рынка сельскохозяйственной продукции, сырья и продовольствия Чувашской Республики"	903	04	05	Ц9И0000000		-20 736.00
Основное мероприятие "Борьба с распространением борщевика Сосновского"	903	04	05	Ц9И0900000		-20 736.00
Реализация комплекса мероприятий по борьбе с распространением борщевика Сосновского на территории Чувашской Республики	903	04	05	Ц9И0976810		400 000.00
Закупка товаров, работ и услуг для обеспечения государственных (муниципальных) нужд	903	04	05	Ц9И0976810	200	400 000.00
Иные закупки товаров, работ и услуг для обеспечения государственных (муниципальных) нужд	903	04	05	Ц9И0976810	240	400 000.00
Реализация комплекса мероприятий по борьбе с распространением борщевика Сосновского на территории Чувашской Республики	903	04	05	Ц9И09S6810		-420 736.00
Закупка товаров, работ и услуг для обеспечения государственных (муниципальных) нужд	903	04	05	Ц9И09S6810	200	-420 736.00
Иные закупки товаров, работ и услуг для обеспечения государственных (муниципальных) нужд	903	04	05	Ц9И09S6810	240	-420 736.00
Подпрограмма "Обеспечение общих условий функционирования отраслей агропромышленного комплекса" муниципальной программы "Развитие сельского хозяйства и регулирование рынка сельскохозяйственной продукции, сырья и продовольствия"	903	04	05	Ц9Л0000000		-211 085.00

Основное мероприятие "Формирование государственных информационных ресурсов в сферах обеспечения продовольственной безопасности и управления агропромышленным комплексом"	903	04	05	Ц9Л0200000		-211 085.00
Организация конкурсов, выставок и ярмарок с участием организаций агропромышленного комплекса	903	04	05	Ц9Л0272660		-211 085.00
Закупка товаров, работ и услуг для обеспечения государственных (муниципальных) нужд	903	04	05	Ц9Л0272660	200	-211 085.00
Иные закупки товаров, работ и услуг для обеспечения государственных (муниципальных) нужд	903	04	05	Ц9Л0272660	240	-211 085.00
Дорожное хозяйство (дорожные фонды)	903	04	09			-1 638 274.80
Муниципальная программа "Комплексное развитие сельских территорий Чувашской Республики"	903	04	09	А600000000		249 137.91
Подпрограмма "Создание и развитие инфраструктуры на сельских территориях" муниципальной программы "Комплексное развитие сельских территорий Чувашской Республики"	903	04	09	А620000000		249 137.91
Основное мероприятие "Комплексное обустройство населенных пунктов, расположенных в сельской местности, объектами социальной и инженерной инфраструктуры, а также строительство и реконструкция автомобильных дорог"	903	04	09	А620100000		249 137.91
Реализация инициативных проектов	903	04	09	А6201S6570		249 137.91
Закупка товаров, работ и услуг для обеспечения государственных (муниципальных) нужд	903	04	09	А6201S6570	200	249 137.91
Иные закупки товаров, работ и услуг для обеспечения государственных (муниципальных) нужд	903	04	09	А6201S6570	240	249 137.91
Муниципальная программа "Развитие транспортной системы"	903	04	09	Ч200000000		-1 887 412.71
Подпрограмма "Безопасные и качественные автомобильные дороги" муниципальной программы "Развитие транспортной системы"	903	04	09	Ч210000000		-1 887 412.71
Основное мероприятие "Мероприятия, реализуемые с привлечением межбюджетных трансфертов бюджетам другого уровня"	903	04	09	Ч210300000		-1 887 412.71
Капитальный ремонт и ремонт автомобильных дорог общего пользования местного значения в границах населенных пунктов поселения	903	04	09	Ч210374191		100 794.02
Закупка товаров, работ и услуг для обеспечения государственных (муниципальных) нужд	903	04	09	Ч210374191	200	100 794.02
Иные закупки товаров, работ и услуг для обеспечения государственных (муниципальных) нужд	903	04	09	Ч210374191	240	100 794.02
Содержание автомобильных дорог общего пользования местного значения в границах населенных пунктов	903	04	09	Ч210374192		819 900.00
Закупка товаров, работ и услуг для обеспечения государственных (муниципальных) нужд	903	04	09	Ч210374192	200	819 900.00
Иные закупки товаров, работ и услуг для обеспечения государственных (муниципальных) нужд	903	04	09	Ч210374192	240	819 900.00
Капитальный ремонт и ремонт дворовых территорий многоквартирных домов, проездов к дворовым территориям многоквартирных домов населенных пунктов	903	04	09	Ч210374210		20 856.00
Закупка товаров, работ и услуг для обеспечения государственных (муниципальных) нужд	903	04	09	Ч210374210	200	20 856.00
Иные закупки товаров, работ и услуг для обеспечения государственных (муниципальных) нужд	903	04	09	Ч210374210	240	20 856.00
Капитальный ремонт и ремонт автомобильных дорог общего пользования местного значения вне границ населенных пунктов в границах муниципального округа	903	04	09	Ч2103S4181		-1 633 993.80
Закупка товаров, работ и услуг для обеспечения государственных (муниципальных) нужд	903	04	09	Ч2103S4181	200	-1 633 993.80
Иные закупки товаров, работ и услуг для обеспечения государственных (муниципальных) нужд	903	04	09	Ч2103S4181	240	-1 633 993.80
Капитальный ремонт и ремонт автомобильных дорог общего пользования местного значения в границах населенных пунктов	903	04	09	Ч2103S4191		-354 212.93
Закупка товаров, работ и услуг для обеспечения государственных (муниципальных) нужд	903	04	09	Ч2103S4191	200	-354 212.93
Иные закупки товаров, работ и услуг для обеспечения государственных (муниципальных) нужд	903	04	09	Ч2103S4191	240	-354 212.93
Содержание автомобильных дорог общего пользования местного значения в границах населенных пунктов	903	04	09	Ч2103S4192		-819 900.00
Закупка товаров, работ и услуг для обеспечения государственных (муниципальных) нужд	903	04	09	Ч2103S4192	200	-819 900.00
Иные закупки товаров, работ и услуг для обеспечения государственных (муниципальных) нужд	903	04	09	Ч2103S4192	240	-819 900.00
Капитальный ремонт и ремонт дворовых территорий многоквартирных домов, проездов к дворовым территориям многоквартирных домов населенных пунктов	903	04	09	Ч2103S4210		-20 856.00
Закупка товаров, работ и услуг для обеспечения государственных (муниципальных) нужд	903	04	09	Ч2103S4210	200	-20 856.00

Иные закупки товаров, работ и услуг для обеспечения государственных (муниципальных) нужд	903	04	09	Ч2103S4210	240	-20 856.00
Другие вопросы в области национальной экономики	903	04	12			74 500.00
Муниципальная программа "Развитие земельных и имущественных отношений"	903	04	12	А400000000		74 500.00
Подпрограмма "Управление муниципальным имуществом" муниципальной программы "Развитие земельных и имущественных отношений"	903	04	12	А410000000		74 500.00
Основное мероприятие "Создание условий для максимального вовлечения в хозяйственный оборот муниципального имущества, в том числе земельных участков"	903	04	12	А410200000		74 500.00
Проведение землеустроительных (кадастровых) работ по земельным участкам, находящимся в собственности муниципального образования, и внесение сведений в кадастр недвижимости	903	04	12	А410277590		74 500.00
Закупка товаров, работ и услуг для обеспечения государственных (муниципальных) нужд	903	04	12	А410277590	200	74 500.00
Иные закупки товаров, работ и услуг для обеспечения государственных (муниципальных) нужд	903	04	12	А410277590	240	74 500.00
Жилищно-коммунальное хозяйство	903	05				13 080 551.05
Жилищное хозяйство	903	05	01			194 202.86
Муниципальная программа "Обеспечение граждан в Чувашской Республике доступным и комфортным жильем"	903	05	01	А200000000		194 202.86
Подпрограмма "Поддержка строительства жилья в Чувашской Республике"муниципальной программы "Обеспечение граждан в Чувашской Республике доступным и комфортным жильем"	903	05	01	А210000000		194 202.86
Основное мероприятие "Обеспечение граждан доступным жильем"	903	05	01	А210300000		194 202.86
Предоставление жилых помещений по договорам социального найма гражданам, в том числе состоящим на учете в качестве нуждающихся в жилых помещениях, в соответствии со статьями 49, 57 Жилищного кодекса Российской Федерации	903	05	01	А210372960		194 202.86
Закупка товаров, работ и услуг для обеспечения государственных (муниципальных) нужд	903	05	01	А210372960	200	194 202.86
Иные закупки товаров, работ и услуг для обеспечения государственных (муниципальных) нужд	903	05	01	А210372960	240	194 202.86
Основное мероприятие "Реализация мероприятий регионального проекта "Обеспечение устойчивого сокращения непригодного для проживания жилищного фонда"	903	05	01	А21F300000		0.00
Переселение граждан из жилищного фонда, признанного в установленном порядке до 1 января 2017 года аварийным и подлежащим сносу или реконструкции в связи с физическим износом в процессе эксплуатации	903	05	01	А21F367484		-2 596.86
Капитальные вложения в объекты государственной (муниципальной) собственности	903	05	01	А21F367484	400	-2 596.86
Бюджетные инвестиции	903	05	01	А21F367484	410	-2 596.86
Расселение аварийного жилищного фонда, признанного в установленном порядке до 1 января 2017 года аварийным и подлежащим сносу или реконструкции в связи с физическим износом в процессе эксплуатации	903	05	01	А21F378320		2 596.86
Капитальные вложения в объекты государственной (муниципальной) собственности	903	05	01	А21F378320	400	2 596.86
Бюджетные инвестиции	903	05	01	А21F378320	410	2 596.86
Коммунальное хозяйство	903	05	02			3 624 907.67
Муниципальная программа "Модернизация и развитие сферы жилищно-коммунального хозяйства"	903	05	02	А100000000		41 181.73
Подпрограмма "Модернизация коммунальной инфраструктуры на территории Чувашской Республики" муниципальной программы "Модернизация и развитие сферы жилищно-коммунального хозяйства"	903	05	02	А110000000		0.00
Основное мероприятие "Обеспечение качества жилищно-коммунальных услуг"	903	05	02	А110100000		0.00
Обеспечение доступности для населения бытовых услуг	903	05	02	А110175240		-50 000.00
Иные бюджетные ассигнования	903	05	02	А110175240	800	-50 000.00
Субсидии юридическим лицам (кроме некоммерческих организаций), индивидуальным предпринимателям, физическим лицам - производителям товаров, работ, услуг	903	05	02	А110175240	810	-50 000.00
Мероприятия, направленные на развитие и модернизацию объектов коммунальной инфраструктуры	903	05	02	А110175350		50 000.00
Закупка товаров, работ и услуг для обеспечения государственных (муниципальных) нужд	903	05	02	А110175350	200	50 000.00
Иные закупки товаров, работ и услуг для обеспечения государственных (муниципальных) нужд	903	05	02	А110175350	240	50 000.00
Подпрограмма "Строительство и реконструкция (модернизация) объектов питьевого водоснабжения и водоподготовки с учетом оценки качества и безопасности питьевой воды" муниципальной программы "Модернизация и развитие сферы жилищно-коммунального хозяйства"	903	05	02	А130000000		0.00
Основное мероприятие "Развитие систем водоснабжения муниципальных образований"	903	05	02	А130100000		0.00

Строительство (реконструкция) объектов водоснабжения (водозаборных сооружений, водопроводов и др.) муниципальных образований	903	05	02	A130173080		-279 664.87
Закупка товаров, работ и услуг для обеспечения государственных (муниципальных) нужд	903	05	02	A130173080	200	-279 664.87
Иные закупки товаров, работ и услуг для обеспечения государственных (муниципальных) нужд	903	05	02	A130173080	240	-279 664.87
Капитальный и текущий ремонт объектов водоснабжения (водозаборных сооружений, водопроводов и др.) муниципальных образований	903	05	02	A130173090		279 664.87
Закупка товаров, работ и услуг для обеспечения государственных (муниципальных) нужд	903	05	02	A130173090	200	279 664.87
Иные закупки товаров, работ и услуг для обеспечения государственных (муниципальных) нужд	903	05	02	A130173090	240	279 664.87
Подпрограмма "Газификация Чувашской Республики" муниципальной программы "Модернизация и развитие сферы жилищно-коммунального хозяйства"	903	05	02	A140000000		41 181.73
Основное мероприятие "Газификация населенных пунктов Чувашской Республики"	903	05	02	A140200000		41 181.73
Газификация населенных пунктов (проектирование, строительство (реконструкция) газопроводных сетей)	903	05	02	A140272840		41 181.73
Закупка товаров, работ и услуг для обеспечения государственных (муниципальных) нужд	903	05	02	A140272840	200	41 181.73
Иные закупки товаров, работ и услуг для обеспечения государственных (муниципальных) нужд	903	05	02	A140272840	240	41 181.73
Муниципальная программа "Комплексное развитие сельских территорий Чувашской Республики"	903	05	02	A600000000		3 583 725.94
Подпрограмма "Создание и развитие инфраструктуры на сельских территориях" муниципальной программы "Комплексное развитие сельских территорий Чувашской Республики"	903	05	02	A620000000		3 583 725.94
Основное мероприятие "Комплексное обустройство населенных пунктов, расположенных в сельской местности, объектами социальной и инженерной инфраструктуры, а также строительство и реконструкция автомобильных дорог"	903	05	02	A620100000		3 583 725.94
Реализация инициативных проектов	903	05	02	A6201S6570		3 583 725.94
Закупка товаров, работ и услуг для обеспечения государственных (муниципальных) нужд	903	05	02	A6201S6570	200	3 583 725.94
Иные закупки товаров, работ и услуг для обеспечения государственных (муниципальных) нужд	903	05	02	A6201S6570	240	3 583 725.94
Основное мероприятие "Реализация мероприятий по благоустройству сельских территорий"	903	05	02	A620200000		0.00
Благоустройство территории модульных фельдшерско-акушерских пунктов	903	05	02	A620270410		817 682.27
Закупка товаров, работ и услуг для обеспечения государственных (муниципальных) нужд	903	05	02	A620270410	200	817 682.27
Иные закупки товаров, работ и услуг для обеспечения государственных (муниципальных) нужд	903	05	02	A620270410	240	817 682.27
Строительство объектов инженерной инфраструктуры для модульных фельдшерско-акушерских пунктов	903	05	02	A620274830		-817 682.27
Закупка товаров, работ и услуг для обеспечения государственных (муниципальных) нужд	903	05	02	A620274830	200	-817 682.27
Иные закупки товаров, работ и услуг для обеспечения государственных (муниципальных) нужд	903	05	02	A620274830	240	-817 682.27
Благоустройство	903	05	03			9 261 440.52
Муниципальная программа "Формирование современной городской среды на территории Чувашской Республики"	903	05	03	A500000000		-410 384.59
Подпрограмма "Благоустройство дворовых и общественных территорий" муниципальной программы "Формирование современной городской среды на территории Чувашской Республики"	903	05	03	A510000000		-410 384.59
Основное мероприятие "Содействие благоустройству населенных пунктов Чувашской Республики"	903	05	03	A510200000		-410 384.59
Уличное освещение	903	05	03	A510277400		-310 384.59
Закупка товаров, работ и услуг для обеспечения государственных (муниципальных) нужд	903	05	03	A510277400	200	-310 384.59
Иные закупки товаров, работ и услуг для обеспечения государственных (муниципальных) нужд	903	05	03	A510277400	240	-310 384.59
Реализация мероприятий по благоустройству территории	903	05	03	A510277420		322 000.00
Закупка товаров, работ и услуг для обеспечения государственных (муниципальных) нужд	903	05	03	A510277420	200	322 000.00
Иные закупки товаров, работ и услуг для обеспечения государственных (муниципальных) нужд	903	05	03	A510277420	240	322 000.00
Организация и содержание мест захоронений	903	05	03	A510277430		-422 000.00
Закупка товаров, работ и услуг для обеспечения государственных (муниципальных) нужд	903	05	03	A510277430	200	-422 000.00
Иные закупки товаров, работ и услуг для обеспечения государственных (муниципальных) нужд	903	05	03	A510277430	240	-422 000.00
Муниципальная программа "Комплексное развитие сельских территорий Чувашской Республики"	903	05	03	A600000000		9 671 825.11

Подпрограмма "Создание и развитие инфраструктуры на сельских территориях" муниципальной программы "Комплексное развитие сельских территорий Чувашской Республики"	903	05	03	А620000000		9 671 825.11
Основное мероприятие "Комплексное обустройство населенных пунктов, расположенных в сельской местности, объектами социальной и инженерной инфраструктуры, а также строительство и реконструкция автомобильных дорог"	903	05	03	А620100000		9 671 825.11
Реализация инициативных проектов	903	05	03	А6201S6570		9 671 825.11
Закупка товаров, работ и услуг для обеспечения государственных (муниципальных) нужд	903	05	03	А6201S6570	200	9 671 825.11
Иные закупки товаров, работ и услуг для обеспечения государственных (муниципальных) нужд	903	05	03	А6201S6570	240	9 671 825.11
Образование	903	07				-146.14
Общее образование	903	07	02			-146.14
Муниципальная программа "Развитие образования"	903	07	02	Ц700000000		-146.14
Подпрограмма "Муниципальная поддержка развития образования" муниципальной программы "Развитие образования"	903	07	02	Ц710000000		-146.14
Основное мероприятие "Реализация мероприятий регионального проекта "Успех каждого ребенка"	903	07	02	Ц71Е200000		-146.14
Обновление материально-технической базы для организации учебно-исследовательской, научно-практической, творческой деятельности, занятий физической культурой и спортом в образовательных организациях	903	07	02	Ц71Е250980		-146.14
Закупка товаров, работ и услуг для обеспечения государственных (муниципальных) нужд	903	07	02	Ц71Е250980	200	-146.14
Иные закупки товаров, работ и услуг для обеспечения государственных (муниципальных) нужд	903	07	02	Ц71Е250980	240	-146.14
Культура, кинематография	903	08				9 283 289.46
Культура	903	08	01			9 283 289.46
Муниципальная программа "Комплексное развитие сельских территорий Чувашской Республики"	903	08	01	А600000000		-92 732.00
Подпрограмма "Создание и развитие инфраструктуры на сельских территориях" муниципальной программы "Комплексное развитие сельских территорий Чувашской Республики"	903	08	01	А620000000		-92 732.00
Основное мероприятие "Комплексное обустройство населенных пунктов, расположенных в сельской местности, объектами социальной и инженерной инфраструктуры, а также строительство и реконструкция автомобильных дорог"	903	08	01	А620100000		-92 732.00
Реализация инициативных проектов	903	08	01	А6201S6570		-92 732.00
Закупка товаров, работ и услуг для обеспечения государственных (муниципальных) нужд	903	08	01	А6201S6570	200	-92 732.00
Иные закупки товаров, работ и услуг для обеспечения государственных (муниципальных) нужд	903	08	01	А6201S6570	240	-92 732.00
Муниципальная программа "Развитие культуры и туризма"	903	08	01	Ц400000000		9 376 021.46
Подпрограмма "Развитие культуры" муниципальной программы "Развитие культуры и туризма"	903	08	01	Ц410000000		9 486 321.00
Основное мероприятие "Развитие библиотечного дела"	903	08	01	Ц410200000		307 300.62
Обеспечение деятельности муниципальных библиотек	903	08	01	Ц41024А410		307 300.62
Предоставление субсидий бюджетным, автономным учреждениям и иным некоммерческим организациям	903	08	01	Ц41024А410	600	307 300.62
Субсидии бюджетным учреждениям	903	08	01	Ц41024А410	610	307 300.62
Основное мероприятие "Развитие музейного дела"	903	08	01	Ц410300000		-0.62
Обеспечение деятельности муниципальных музеев	903	08	01	Ц410370760		-0.62
Предоставление субсидий бюджетным, автономным учреждениям и иным некоммерческим организациям	903	08	01	Ц410370760	600	-0.62
Субсидии бюджетным учреждениям	903	08	01	Ц410370760	610	-0.62
Основное мероприятие "Сохранение и развитие народного творчества"	903	08	01	Ц410700000		574 209.15
Создание условий для развития народного творчества и культурно-досуговой деятельности населения	903	08	01	Ц410711070		34 702.00
Закупка товаров, работ и услуг для обеспечения государственных (муниципальных) нужд	903	08	01	Ц410711070	200	34 702.00
Иные закупки товаров, работ и услуг для обеспечения государственных (муниципальных) нужд	903	08	01	Ц410711070	240	34 702.00
Обеспечение деятельности учреждений в сфере культурно-досугового обслуживания населения	903	08	01	Ц410740390		539 507.15
Закупка товаров, работ и услуг для обеспечения государственных (муниципальных) нужд	903	08	01	Ц410740390	200	846 807.15
Иные закупки товаров, работ и услуг для обеспечения государственных (муниципальных) нужд	903	08	01	Ц410740390	240	846 807.15
Предоставление субсидий бюджетным, автономным учреждениям и иным некоммерческим организациям	903	08	01	Ц410740390	600	-307 300.00
Субсидии бюджетным учреждениям	903	08	01	Ц410740390	610	-307 300.00
Основное мероприятие "Создание условий для оказания доступных и качественных услуг государственными учреждениями культуры, архивами и образовательными организациями в сфере культуры и искусства"	903	08	01	Ц411100000		-1 083 818.94
Укрепление материально-технической базы муниципальных библиотек	903	08	01	Ц411171170		-1 083 818.94
Закупка товаров, работ и услуг для обеспечения государственных (муниципальных) нужд	903	08	01	Ц411171170	200	-1 083 818.94

Иные закупки товаров, работ и услуг для обеспечения государственных (муниципальных) нужд	903	08	01	Ц411171170	240	-1 083 818.94
Основное мероприятие "Развитие муниципальных учреждений культуры"	903	08	01	Ц411500000		628 421.05
Софинансирование расходных обязательств муниципальных образований, связанных с повышением заработной платы работников муниципальных учреждений культуры в рамках реализации Указа Президента Российской Федерации от 7 мая 2012 года № 597 "О мерах по реализации государственной социальной политики"	903	08	01	Ц4115S7090		628 421.05
Предоставление субсидий бюджетным, автономным учреждениям и иным некоммерческим организациям	903	08	01	Ц4115S7090	600	628 421.05
Субсидии бюджетным учреждениям	903	08	01	Ц4115S7090	610	628 421.05
Основное мероприятие "Реализация мероприятий регионального проекта "Культурная среда"	903	08	01	Ц41А100000		9 060 209.74
Укрепление материально-технической базы муниципальных учреждений культурно-досугового типа	903	08	01	Ц41А115340		9 533 894.74
Предоставление субсидий бюджетным, автономным учреждениям и иным некоммерческим организациям	903	08	01	Ц41А115340	600	9 533 894.74
Субсидии бюджетным учреждениям	903	08	01	Ц41А115340	610	9 533 894.74
Обеспечение учреждений культуры специализированным автотранспортом для обслуживания населения, в том числе сельского населения, в рамках поддержки отрасли культуры	903	08	01	Ц41А15519U		-473 685.00
Закупка товаров, работ и услуг для обеспечения государственных (муниципальных) нужд	903	08	01	Ц41А15519U	200	-473 685.00
Иные закупки товаров, работ и услуг для обеспечения государственных (муниципальных) нужд	903	08	01	Ц41А15519U	240	-473 685.00
Подпрограмма "Строительство (реконструкция) и модернизация муниципальных учреждений культуры клубного типа" государственной программы Чувашской Республики "Развитие культуры и туризма	903	08	01	Ц460000000		-110 299.54
	903	08	01			-110 299.54
Создание и модернизация муниципальных учреждений культуры клубного типа	903	08	01	Ц460122790		-110 299.54
Капитальные вложения в объекты государственной (муниципальной) собственности	903	08	01	Ц460122790	400	-110 299.54
Бюджетные инвестиции	903	08	01	Ц460122790	410	-110 299.54
Социальная политика	903	10				836 803.90
Социальное обеспечение населения	903	10	03			871 742.90
Муниципальная программа "Комплексное развитие сельских территорий Чувашской Республики"	903	10	03	А600000000		687 705.63
Подпрограмма "Создание условий для обеспечения доступным и комфортным жильем сельского населения"	903	10	03	А610000000		687 705.63
Основное мероприятие "Улучшение жилищных условий граждан на селе"	903	10	03	А610100000		687 705.63
Улучшение жилищных условий граждан, проживающих на сельских территориях	903	10	03	А6101L5764		687 705.63
Социальное обеспечение и иные выплаты населению	903	10	03	А6101L5764	300	687 705.63
Социальные выплаты гражданам, кроме публичных нормативных социальных выплат	903	10	03	А6101L5764	320	687 705.63
Муниципальная программа "Социальная поддержка граждан"	903	10	03	Ц300000000		184 037.27
Подпрограмма "Социальное обеспечение граждан" муниципальной программы "Социальная поддержка граждан"	903	10	03	Ц310000000		184 037.27
Основное мероприятие "Реализация законодательства в области предоставления мер социальной поддержки отдельным категориям граждан"	903	10	03	Ц310100000		184 037.27
Оказание материальной помощи гражданам, находящимся в трудной жизненной ситуации	903	10	03	Ц310110610		40 000.00
Социальное обеспечение и иные выплаты населению	903	10	03	Ц310110610	300	40 000.00
Социальные выплаты гражданам, кроме публичных нормативных социальных выплат	903	10	03	Ц310110610	320	40 000.00
Возмещение понесенных затрат на организацию мероприятий, связанных с захоронением военнослужащих, лиц, проходивших службу в войсках национальной гвардии Российской Федерации и имевших специальное звание полиции, родившихся и (или) проживавших на территории Чувашской Республики, погибших (умерших) в результате участия в специальной военной операции на территориях Донецкой Народной Республики, Луганской Народной Республики и Украины с 24 февраля 2022 г.	903	10	03	Ц310122570		144 037.27
Закупка товаров, работ и услуг для обеспечения государственных (муниципальных) нужд	903	10	03	Ц310122570	200	144 037.27
Иные закупки товаров, работ и услуг для обеспечения государственных (муниципальных) нужд	903	10	03	Ц310122570	240	144 037.27
Охрана семьи и детства	903	10	04			-34 939.00
Муниципальная программа "Обеспечение граждан в Чувашской Республике доступным и комфортным жильем"	903	10	04	А200000000		-34 939.00

Подпрограмма "Обеспечение жилыми помещениями детей-сирот и детей, оставшихся без попечения родителей, лиц из числа детей-сирот и детей, оставшихся без попечения родителей" муниципальной программы "Обеспечение граждан в Чувашской Республике доступным и комфортным жильем"	903	10	04	А220000000		-34 939.00
Основное мероприятие "Обеспечение жилыми помещениями детей-сирот и детей, оставшихся без попечения родителей, лиц из числа детей-сирот и детей, оставшихся без попечения родителей"	903	10	04	А220100000		-34 939.00
Обеспечение жилыми помещениями детей-сирот и детей, оставшихся без попечения родителей, лиц из числа детей-сирот и детей, оставшихся без попечения родителей	903	10	04	А22011А820		-34 939.00
Капитальные вложения в объекты государственной (муниципальной) собственности	903	10	04	А22011А820	400	-34 939.00
Бюджетные инвестиции	903	10	04	А22011А820	410	-34 939.00
Физическая культура и спорт	903	11				0.00
Физическая культура	903	11	01			0.00
Муниципальная программа "Развитие физической культуры и спорта"	903	11	01	Ц500000000		0.00
Подпрограмма "Развитие физической культуры и массового спорта" муниципальной программы "Развитие физической культуры и спорта"	903	11	01	Ц510000000		0.00
Основное мероприятие "Физкультурно-оздоровительная и спортивно-массовая работа с населением"	903	11	01	Ц510100000		0.00
Организация и проведение официальных физкультурных мероприятий	903	11	01	Ц510171390		0.00
Расходы на выплаты персоналу в целях обеспечения выполнения функций государственными (муниципальными) органами, казенными учреждениями, органами управления государственными внебюджетными фондами	903	11	01	Ц510171390	100	-15 750.00
Расходы на выплаты персоналу государственных (муниципальных) органов	903	11	01	Ц510171390	120	-15 750.00
Закупка товаров, работ и услуг для обеспечения государственных (муниципальных) нужд	903	11	01	Ц510171390	200	15 750.00
Иные закупки товаров, работ и услуг для обеспечения государственных (муниципальных) нужд	903	11	01	Ц510171390	240	15 750.00
Отдел образования и молодежной политики администрации Урмарского муниципального округа Чувашской Республики	**974**					**677 018.42**
Образование	974	07				1 493 817.42
Дошкольное образование	974	07	01			15 230.00
Муниципальная программа "Развитие образования"	974	07	01	Ц700000000		15 230.00
Подпрограмма "Муниципальная поддержка развития образования" муниципальной программы "Развитие образования"	974	07	01	Ц710000000		15 230.00
Основное мероприятие "Обеспечение деятельности организаций в сфере образования"	974	07	01	Ц710100000		-100 000.00
Обеспечение деятельности детских дошкольных образовательных организаций	974	07	01	Ц710170670		-100 000.00
Предоставление субсидий бюджетным, автономным учреждениям и иным некоммерческим организациям	974	07	01	Ц710170670	600	-100 000.00
Субсидии бюджетным учреждениям	974	07	01	Ц710170670	610	-100 000.00
Основное мероприятие "Финансовое обеспечение получения дошкольного образования, начального общего, основного общего, и среднего профессионального образования, среднего общего образования"	974	07	01	Ц710200000		324 600.00
Осуществление государственных полномочий Чувашской Республики по обеспечению государственных гарантий реализации прав на получение общедоступного и бесплатного дошкольного образования в муниципальных дошкольных образовательных организациях	974	07	01	Ц710212000		324 600.00
Предоставление субсидий бюджетным, автономным учреждениям и иным некоммерческим организациям	974	07	01	Ц710212000	600	324 600.00
Субсидии бюджетным учреждениям	974	07	01	Ц710212000	610	216 527.00
Субсидии автономным учреждениям	974	07	01	Ц710212000	620	108 073.00
Основное мероприятие "Капитальный ремонт объектов образования"	974	07	01	Ц711500000		-209 370.00
Капитальный (текущий) ремонт объектов муниципальных образовательных организаций	974	07	01	Ц711572070		-209 370.00
Предоставление субсидий бюджетным, автономным учреждениям и иным некоммерческим организациям	974	07	01	Ц711572070	600	-209 370.00
Субсидии бюджетным учреждениям	974	07	01	Ц711572070	610	-209 370.00
Общее образование	974	07	02			1 086 888.42
Муниципальная программа "Развитие образования"	974	07	02	Ц700000000		1 086 888.42
Подпрограмма "Муниципальная поддержка развития образования" муниципальной программы "Развитие образования"	974	07	02	Ц710000000		1 086 888.42
Основное мероприятие "Обеспечение деятельности организаций в сфере образования"	974	07	02	Ц710100000		1 622 518.42
Обеспечение деятельности муниципальных общеобразовательных организаций	974	07	02	Ц710170550		1 622 518.42
Предоставление субсидий бюджетным, автономным учреждениям и иным некоммерческим организациям	974	07	02	Ц710170550	600	1 622 518.42
Субсидии бюджетным учреждениям	974	07	02	Ц710170550	610	879 787.89
Субсидии автономным учреждениям	974	07	02	Ц710170550	620	742 730.53

Основное мероприятие "Финансовое обеспечение получения дошкольного образования, начального общего, основного общего, и среднего профессионального образования, среднего общего образования"	974	07	02	Ц710200000		1 632 500.00
Осуществление государственных полномочий Чувашской Республики по обеспечению государственных гарантий реализации прав на получение общедоступного и бесплатного дошкольного, начального общего, основного общего, среднего общего образования в муниципальных общеобразовательных организациях, обеспечение дополнительного образования детей муниципальных общеобразовательных организациях	974	07	02	Ц710212010		1 632 500.00
Предоставление субсидий бюджетным, автономным учреждениям и иным некоммерческим организациям	974	07	02	Ц710212010	600	1 632 500.00
Субсидии автономным учреждениям	974	07	02	Ц710212010	620	1 632 500.00
Основное мероприятие "Обеспечение выплаты ежемесячного денежного вознаграждения за выполнение функций классного руководителя педагогическим работникам государственных и муниципальных общеобразовательных организаций Чувашской Республики"	974	07	02	Ц710500000		-278 500.00
Ежемесячное денежное вознаграждение за классное руководство педагогическим работникам государственных и муниципальных общеобразовательных организаций	974	07	02	Ц710553030		-278 500.00
Предоставление субсидий бюджетным, автономным учреждениям и иным некоммерческим организациям	974	07	02	Ц710553030	600	-278 500.00
Субсидии бюджетным учреждениям	974	07	02	Ц710553030	610	-109 428.45
Субсидии автономным учреждениям	974	07	02	Ц710553030	620	-169 071.55
Основное мероприятие "Меры социальной поддержки"	974	07	02	Ц711400000		-2 357 171.92
Организация льготного питания для отдельных категорий учащихся в муниципальных общеобразовательных организациях	974	07	02	Ц711474540		0.00
Предоставление субсидий бюджетным, автономным учреждениям и иным некоммерческим организациям	974	07	02	Ц711474540	600	0.00
Субсидии бюджетным учреждениям	974	07	02	Ц711474540	610	38 714.64
Субсидии автономным учреждениям	974	07	02	Ц711474540	620	-38 714.64
Организация бесплатного горячего питания обучающихся, получающих начальное общее образование в государственных и муниципальных образовательных организациях	974	07	02	Ц7114L3040		-2 357 172.72
Предоставление субсидий бюджетным, автономным учреждениям и иным некоммерческим организациям	974	07	02	Ц7114L3040	600	-2 357 172.72
Субсидии бюджетным учреждениям	974	07	02	Ц7114L3040	610	-815 000.00
Субсидии автономным учреждениям	974	07	02	Ц7114L3040	620	-1 542 172.72
Дополнительное финансовое обеспечение мероприятий по организации бесплатного горячего питания детей из многодетных малоимущих семей, обучающихся по образовательным программам основного общего и среднего общего образования в муниципальных образовательных организациях	974	07	02	Ц7114S1560		0.80
Предоставление субсидий бюджетным, автономным учреждениям и иным некоммерческим организациям	974	07	02	Ц7114S1560	600	0.80
Субсидии бюджетным учреждениям	974	07	02	Ц7114S1560	610	-43 865.33
Субсидии автономным учреждениям	974	07	02	Ц7114S1560	620	43 866.13
Основное мероприятие "Капитальный ремонт объектов образования"	974	07	02	Ц711500000		-642 253.11
Капитальный (текущий) ремонт объектов муниципальных образовательных организаций	974	07	02	Ц711572070		-642 253.11
Предоставление субсидий бюджетным, автономным учреждениям и иным некоммерческим организациям	974	07	02	Ц711572070	600	-642 253.11
Субсидии бюджетным учреждениям	974	07	02	Ц711572070	610	-317 346.66
Субсидии автономным учреждениям	974	07	02	Ц711572070	620	-324 906.45
Основное мероприятие "Модернизация инфраструктуры муниципальных образовательных организаций"	974	07	02	Ц713000000		1 109 795.03
Укрепление материально-технической базы муниципальных образовательных организаций (в части завершения капитального ремонта зданий и благоустройства территории муниципальных общеобразовательных организаций в рамках модернизации инфраструктуры)	974	07	02	Ц7130S2700		1 109 795.03
Предоставление субсидий бюджетным, автономным учреждениям и иным некоммерческим организациям	974	07	02	Ц7130S2700	600	1 109 795.03
Субсидии бюджетным учреждениям	974	07	02	Ц7130S2700	610	1 109 795.03
Дополнительное образование детей	974	07	03			391 699.00
Муниципальная программа "Развитие физической культуры и спорта"	974	07	03	Ц500000000		86 962.00
Подпрограмма "Развитие спорта высших достижений и системы подготовки спортивного резерва" муниципальной программы "Развитие физической культуры и спорта"	974	07	03	Ц520000000		86 962.00
Основное мероприятие "Содержание спортивных школ"	974	07	03	Ц520100000		86 962.00
Обеспечение деятельности муниципальных спортивных школ	974	07	03	Ц520170340		86 962.00
Предоставление субсидий бюджетным, автономным учреждениям и иным некоммерческим организациям	974	07	03	Ц520170340	600	86 962.00
Субсидии автономным учреждениям	974	07	03	Ц520170340	620	86 962.00
Муниципальная программа "Развитие образования"	974	07	03	Ц700000000		304 737.00
Подпрограмма "Муниципальная поддержка развития образования" муниципальной программы "Развитие образования"	974	07	03	Ц710000000		304 737.00
Основное мероприятие "Обеспечение деятельности организаций в сфере образования"	974	07	03	Ц710100000		304 737.00

Софинансирование расходных обязательств муниципальных образований, связанных с повышением заработной платы педагогических работников муниципальных организаций дополнительного образования детей в соответствии с Указом Президента Российской Федерации от 1 июня 2012 года № 761 "О Национальной стратегии действий в интересах детей на 2012-2017 годы"	974	07	03	Ц7101S7080		304 737.00
Предоставление субсидий бюджетным, автономным учреждениям и иным некоммерческим организациям	974	07	03	Ц7101S7080	600	304 737.00
Субсидии бюджетным учреждениям	974	07	03	Ц7101S7080	610	118 856.00
Субсидии автономным учреждениям	974	07	03	Ц7101S7080	620	185 881.00
Физическая культура и спорт	974	11				-816 799.00
Массовый спорт	974	11	02			-816 799.00
Муниципальная программа "Развитие физической культуры и спорта"	974	11	02	Ц500000000		-816 799.00
Подпрограмма "Развитие физической культуры и массового спорта" муниципальной программы "Развитие физической культуры и спорта"	974	11	02	Ц510000000		-816 799.00
Основное мероприятие "Развитие спортивной инфраструктуры"	974	11	02	Ц510200000		-816 799.00
Укрепление материально-технической базы муниципальных учреждений в сфере физической культуры и спорта	974	11	02	Ц510279820		-714 600.00
Предоставление субсидий бюджетным, автономным учреждениям и иным некоммерческим организациям	974	11	02	Ц510279820	600	-714 600.00
Субсидии автономным учреждениям	974	11	02	Ц510279820	620	-714 600.00
Укрепление материально-технической базы муниципальных учреждений в сфере физической культуры и спорта	974	11	02	Ц5102S9820		-102 199.00
Предоставление субсидий бюджетным, автономным учреждениям и иным некоммерческим организациям	974	11	02	Ц5102S9820	600	-102 199.00
Субсидии автономным учреждениям	974	11	02	Ц5102S9820	620	-102 199.00
Финансовый отдел администрации Урмарского муниципального округа Чувашской Республики	**992**					**-40 000.00**
Общегосударственные вопросы	992	01				-40 000.00
Обеспечение деятельности финансовых, налоговых и таможенных органов и органов финансового (финансово-бюджетного) надзора	992	01	06			0.00
Муниципальная программа "Управление общественными финансами и муниципальным долгом"	992	01	06	Ч400000000		0.00
Обеспечение реализации муниципальной программы "Управление общественными финансами и муниципальным долгом"	992	01	06	Ч4Э0000000		0.00
Основное мероприятие "Общепрограммные расходы"	992	01	06	Ч4Э0100000		0.00
Обеспечение функций муниципальных органов	992	01	06	Ч4Э0100200		0.00
Расходы на выплаты персоналу в целях обеспечения выполнения функций государственными (муниципальными) органами, казенными учреждениями, органами управления государственными внебюджетными фондами	992	01	06	Ч4Э0100200	100	149 049.70
Расходы на выплаты персоналу государственных (муниципальных) органов	992	01	06	Ч4Э0100200	120	149 049.70
Закупка товаров, работ и услуг для обеспечения государственных (муниципальных) нужд	992	01	06	Ч4Э0100200	200	-149 049.70
Иные закупки товаров, работ и услуг для обеспечения государственных (муниципальных) нужд	992	01	06	Ч4Э0100200	240	-149 049.70
Резервные фонды	992	01	11			-40 000.00
Муниципальная программа "Управление общественными финансами и муниципальным долгом"	992	01	11	Ч400000000		-40 000.00
Подпрограмма "Совершенствование бюджетной политики и обеспечение сбалансированности бюджета" муниципальной программы "Управление общественными финансами и муниципальным долгом"	992	01	11	Ч410000000		-40 000.00
Основное мероприятие "Развитие бюджетного планирования, формирование бюджета на очередной финансовый год и плановый период"	992	01	11	Ч410100000		-40 000.00
Резервный фонд администрации муниципального образования Чувашской Республики	992	01	11	Ч410173430		-40 000.00
Иные бюджетные ассигнования	992	01	11	Ч410173430	800	-40 000.00
Резервные средства	992	01	11	Ч410173430	870	-40 000.00

СОБРАНИЕ ДЕПУТАТОВ УРМАРСКОГО
МУНИЦИПАЛЬНОГО ОКРУГА ЧУВАШСКОЙ РЕСПУБЛИКИ
ПЕРВОГО СОЗЫВА
РЕШЕНИЕ С-18/2

пос. Урмары 28.12.2023

Об утверждении Стратегии социально-экономического развития Урмарского муниципального округа Чувашской Республики до 2035 года

В соответствии с Федеральным **законом** от 28 июня 2014 г. N 172-ФЗ "О стратегическом планировании в Российской Федерации", постановлением Кабинета Министров Чувашской Республики от 26.11.2020 N 102 «Об утверждении Стратегии социально-экономического развития Чувашской Республики до 2035 года»

Собрание депутатов Урмарского муниципального округа Чувашской Республики решило:

1. Утвердить прилагаемую Стратегию социально-экономического развития Урмарского муниципального округа Чувашской Республики до 2035 года.

2. Отделу экономики, земельных и имущественных отношений администрации Урмарского муниципального округа обеспечить разработку совместно со структурными подразделениями администрации района плана мероприятий по реализации Стратегии социально-экономического развития Урмарского муниципального округа Чувашской Республики до 2035 года.

3. Признать утратившим силу решение Урмарского районного Собрания депутатов от 28.11.2019 № 281 «Об утверждении Стратегии социально-экономического развития Урмарского района Чувашской Республики до 2035 года».

4. Настоящее решение вступает в силу со дня его официального опубликования.

Председатель Собрания депутатов
Урмарского муниципального
округа Чувашской Республики Ю.А. Иванов

Глава Урмарского муниципального
округа Чувашской Республики В.В. Шигильдеев

СТРАТЕГИЯ
СОЦИАЛЬНО-ЭКОНОМИЧЕСКОГО РАЗВИТИЯ
УРМАРСКОГО МУНИЦИПАЛЬНОГО ОКРУГА ЧУВАШСКОЙ РЕСПУБЛИКИ
ДО 2035 ГОДА

п.Урмары

СТРАТЕГИЯ
СОЦИАЛЬНО-ЭКОНОМИЧЕСКОГО РАЗВИТИЯ
УРМАРСКОГО МНИЦИПАЛЬНОГО ОКРУГА ЧУВАШСКОЙ РЕСПУБЛИКИ
ДО 2035 ГОДА

Содержание		Стр.
Введение		4-5
Раздел I. Обоснование выбора стратегических приоритетов		
1.1	Оценка достигнутых основных показателей и целей социально-экономического развития Урмарского муниципального округа Чувашской Республики, ее конкурентоспособности и инвестиционной привлекательности	5-6
1.2	Результаты анализа социально-экономического развития Урмарского муниципаль-ного округа Чувашской Республики	6-11
1.3	Анализ экономических, социальных и технологических факторов социально-эко-номического развития Урмарского муниципального округа Чувашской Республи-ки, внутреннего состояния (сильных и слабых сторон) и внешнего окружения (возможностей и угроз) социально-экономического развития Урмарского муниципального округа Чувашской Республики	12-15
Раздел II. Приоритеты, цели, задачи и направления стратегии социально-экономического развития Урмарского муниципального округа Чувашской Республики до 2035 г.		
2.1	Главный стратегический приоритет Урмарского муниципального округа Чувашской Республики	16
2.2	Сценарии социально-экономического развития Урмарского муниципального округа Чувашской Республики	16-18
2.3	Система целей, задач и приоритетных направлений социально-экономического развития Урмарского муниципального округа Чувашской Республики	18
Цель 1 Рост конкурентоспособности экономики, развитие отраслей наукоемкой экономики и создание высокотехнологичных производств		
Задача 1.1	Обеспечение конкурентоспособности промышленного комплекса за счет создания новых высокотехнологичных производств, проникновения цифровых и информационно-коммуникационных технологий, формирующих основу для так называемой «четвертой индустриальной революции», в промышленность	18-19
Задача 1.2	Создание высокотехнологичного агропромышленного комплекса, обеспечивающего население качественной и экологически чистой продукцией	19-23
Задача 1.3	Развитие транспортной инфраструктуры	23-25
Задача 1.4	Развитие информатизации и связи	25-26
Цель 2 Совершенствование институциональной среды, обеспечивающей благоприятные условия для привлечения инвестиций, развития бизнеса и предпринимательских инициатив, повышение эффективности муниципального управления на всех уровнях		
Задача 2.1	Формирование привлекательного инвестиционного климата для привлечения инвестиций	26-28
Задача 2.2	Обеспечение благоприятного предпринимательского климата	28-30
Задача 2.3	Повышение эффективности управления муниципальным имуществом Урмарского муниципального округа	30-32
Задача 2.4	Повышение устойчивости бюджетной системы и эффективности муниципального управления	32-33
Цель 3 Рациональное природопользование и обеспечение экологической безопасности в Урмарском муниципальном округе Чувашской Республики		
Задача 3.1	Рациональное освоение природно-ресурсного потенциала в Урмарском муниципальном округе Чувашской Республики	34
Задача 3.2	Охрана окружающей среды	34-35
Цель 4 Развитие человеческого капитала и социальной сферы в Урмарском муниципальном округе Чувашской Республики. Повышение уровня и качества жизни населения		
Задача 4.1	Демографическое развитие, улучшение здоровья населения и поддержание его долголетней активной жизни	36-37
Задача 4.2	Совершенствование сферы потребления и повышение качества жизни населения	37-38
Задача 4.3	Создание конкурентоспособного образования, кадровое обеспечение реального сектора экономики и приоритетные направления работы с молодежью	38-42
Задача 4.4	Развитие рынка труда, обеспечение занятости населения	43-44
Задача 4.5	Развитие социальной защиты населения	44-45
Задача 4.6	Развитие рынка услуг в социальной сфере	46
Задача 4.7	Развитие культуры, туризма, Урмарского муниципального округа Чувашской Республики	46-48
Задача 4.8	Развитие физической культуры и спорта	48-50
Задача 4.9	Развитие строительного комплекса, обеспечение доступным и комфортным жильем, предоставление качественных коммунальных услуг	50-52
Задача 4.10	Обеспечение безопасности жизнедеятельности населения	53-54
Цель 5. Формирование конкурентоспособного округа на основе сбалансированного пространственного развития территорий		
Задача 5.1	Пространственное развитие Урмарского муниципального округа Чувашской Республики	54-55
Раздел III. Показатели достижения целей, сроки, этапы, ожидаемые результаты и механизмы реализации стратегии социально-экономического развития Урмарского муниципального округа Чувашской республики до 2035 года		
3.1.	Показатели достижения целей, сроки и этапы реализации Стратегии социально-экономического развития Урмарского муниципального округа Чувашской Республики до 2035 года	55-56
3.2.	Оценка финансовых ресурсов, необходимых для реализации Стратегии социально-экономического развития Урмарского муниципального округа Чувашской Республики до 2035 года	56
3.3.	Ожидаемые результаты реализации Стратегии социально-экономического развития Урмарского муниципального округа Чувашской Республики до 2035г	57
3.4.	Механизмы реализации Стратегии социально-экономического развития Урмарского муниципального округа Чувашской Республики до 2035 года	57

Приложения

Приложение № 1. Социально-экономическое положение

Приложение № 2. Перспективные инвестиционные проекты, направленные на реализацию Стратегии социально-экономического развития Урмарского муниципального округа Чувашской Республики до 2035 года

Приложение № 3. Оценка финансовых ресурсов, необходимых для реализации Стратегии социально-экономического развития Урмарского муниципального округа Чувашской Респуб-лики до 2035 года

Приложение № 4. Ожидаемые результаты реализации Стратегии социально-экономического развития Урмарского муниципального округа Чувашской Республики до 2035 года

Приложение № 5. Информация о муниципальных программах Урмарского муниципального округа Чувашской Республики, в рамках которых планируется достижение ожидаемых результатов Стратегии социально-экономического развития Урмарского муниципального округа Чувашской Республики до 2035 года

Приложение № 6. Перечень муниципальных программ Урмарского муниципального округа Чувашской Республики

ВВЕДЕНИЕ

Стратегия социально-экономического развития Урмарского муниципального округа Чувашской Республики до 2035 года (далее также - Стратегия) разработана в соответствии с Федеральным **законом** от 28 июня 2014 г. N 172-ФЗ "О стратегическом планировании в Российской Федерации" (далее - Федеральный закон "О стратегическом планировании в Российской Федерации"), постановлением Кабинета Министров Чувашской Республики от 26.11.2020 N 102 «Об утверждении Стратегии социально-экономического развития Чувашской Республики до 2035 года».

Стратегия социально-экономического развития Урмарского муниципального округа Чувашской Республики до 2035 года (далее по тексту - Стратегия) представляет собой документ стратегического планирования, определяющий цели и задачи муниципального управления и социально-экономического развития Урмарского муниципального округа Чувашской республики на долгосрочный период, которые согласованы с приоритетами и целями социально-экономического развития Чувашской Республики.

Основная цель разработки Стратегии - формирование системы долгосрочных приоритетов, целей, задач и мероприятий социально - экономического развития, выраженного в повышении качества жизни и благосостояния населения муниципального образования, динамичного развития экономики и социальной сферы территории.

Положения Стратегии в дальнейшем будут развиваться, и конкретизироваться в документах: прогноз социально- экономического развития Урмарского муниципального округа на долгосрочный период, бюджетный прогноз Урмарского муниципального округа на долгосрочный период, муниципальные программы, схемах территориального планирования Урмарского муниципального округа.

Стратегия социально-экономического развития Урмарского муниципального округа Чувашской Республики до 2035 года исходит из целевых ориентиров, заданных в программных документах федерального и республиканского уровня:

ежегодных **посланий** Президента Российской Федерации Федеральному Собранию Российской Федерации;

документов стратегического планирования Российской Федерации, разработанных на федеральном уровне, в том числе государственных программ Российской Федерации;

методических **рекомендаций** по разработке и корректировке стратегии социально-экономического развития субъекта Российской Федерации и плана мероприятий по ее реализации, утвержденных приказом Министерства экономического развития Российской Федерации от 23 марта 2017 г. N 132;

законодательных и иных нормативных правовых актах Российской Федерации;

федеральных целевых программ;

указов Главы Чувашской Республики, направленных на формирование современной инфраструктуры, в том числе на жилищное строительство, дорожное строительство, обеспечение населения качественной питьевой водой, занятости сельского населения, ускоренное развитие малого предпринимательства, развитие инновационной среды и информационных технологий, физической культуры и спорта, на пропаганду здорового образа жизни, создание сельских модельных библиотек и реализацию инновационных программ в сфере культуры, на благоустройство населенных пунктов и территорий;

ежегодных посланий Главы Чувашской Республики Государственному Совету Чувашской Республики;

Постановления Кабинета Министров Чувашской Республики от 26.11.2020 N 102 «Об утверждении Стратегии социально-экономического развития Чувашской Республики до 2035 года».

законодательных и иных нормативных правовых актах Чувашской Республики;

государственных программ Чувашской Республики.

муниципальных программ Урмарского муниципального округа

территориальных комплексных схем градостроительного планирования развития территории Урмарского муниципального округа Чувашской Республики.

Стратегия базируется на оценке потенциала социально-экономического развития Урмарского муниципального округа, анализе конкурентных преимуществ и ресурсных ограничений и является базовым документом долгосрочного развития Урмарского муниципального округа Чувашской Республики, ее мероприятия направлены на обеспечение достойного качества жизни населения, устойчивый рост экономического потенциала, повышение конкурентоспособности Урмарского муниципального округа Чувашской Республики. В рамках системы стратегического планирования ее дополняют муниципальные программы Урмарского муниципального округа, содержащие комплекс обеспеченных ресурсами конкретных мероприятий, направленных на достижение целей Стратегии.

Раздел I. КОМПЛЕКСНЫЙ АНАЛИЗ СОЦИАЛЬНО-ЭКОНОМИЧЕСКОГО РАЗВИТИЯ УРМАРСКОГО МУНИЦИПАЛЬНОГО ОКРУГАЧУВАШСКОЙ РЕСПУБЛИКИ

1.1. Оценка достигнутых основных показателей и целей социально-экономического развития Урмарского муниципального округа, ее конкурентоспособности и инвестиционной привлекательности

Основным инструментом реализации Стратегии является программно-целевой метод управления экономикой.

По состоянию на 1 января 2023 г. реализовывались 22 муниципальные программы.

Реализация Стратегии социально-экономического развития Урмарского района до 2035 года осуществлялась в меняющихся внешних и внутренних условиях функционирования экономики района под влиянием мирового финансового кризиса, изменения геополитических условий, введения санкций, которые повлияли на развитие как Чувашской Республики в целом, так и в Урмарском муниципальном округе. Кризисные явления 2008, 2014 и 2015 годов привели к ухудшению внешнеэкономических условий, падению экспорта и жестким условиям банковского кредитования реального сектора экономики, что обусловило снижение основных макроэкономических показателей, инвестиционной активности организаций и замедление потребительского спроса на внутрен-

нем рынке в эти годы.

Актуальными остаются основные стратегические цели и ключевые приоритеты развития, обозначенные Стратегией социально-экономического развития Урмарского муниципального округа до 2035 года, продолжается реализация предусмотренных в ней мероприятий и стратегических проектов. Реализованы крупные инвестиционные проекты в сельском хозяйстве, инфраструктурном комплексе, а также в отраслях социальной сферы.

Проводится работа, направленная на обеспечение инвестиционной привлекательности района, создание благоприятного инвестиционного климата, формирование конкурентоспособной и инновационной экономики, открытого для инвесторов. Разработана вся необходимая нормативно-правовая база для привлечения частных инвестиций в экономику Урмарского муниципального округа.

1.2. Результаты анализа социально-экономического развития Урмарского муниципального округа Чувашской Республики

Урмарский муниципальный округ расположен в северо-восточной части Чувашской Республики. Общая площадь района 59,8 тыс. га или 598,3 кв. км и в масштабе республики занимает территорию 3,3 %. На территории района расположен 51 населенный пункт.

Урмарский муниципальный округ сельскохозяйственный, доля сельхозугодий составляет 78% от общей площади территории района (598,3 кв. км.).

Полезные ископаемые: известняк, глина.

Демографический потенциал

Численность населения проживающего в Урмарском муниципальном округе на 1 января 2023 г. составила 20,4 тыс. человек.

Демографическая ситуация характеризуется снижением численности населения: если численность постоянного населения района по состоянию на 01.01.2020 г. составляла 21,9 тыс. человек, то на 01.01.2023 года – 20,4 тыс. человек, что составляет 1,7 % от общей численности населения Чувашской Республики (1173,2 тыс. человек). Уменьшение численности населения обусловлено естественной и миграционной убылью населения.

В районе отмечается тенденция снижения рождаемости. Показатель рождаемости в 2022 году составил 6,9 на 1000 населения против 8,2 в 2020 году. За 2022 год рождаемость населения уменьшилась на 18 человек, по сравнению с аналогичным периодом 2021 года, а смертность уменьшилась на 81 человек к уровню 2021 года (355человек).

Показатель общей смертности населения Урмарского муниципального округа в 2022году составил 17,2 на 1000 населения против 21,6 в 2020 году.

По состоянию на 01.01.2023 основную долю составляет население трудоспособного возраста (53,3%), доля населения младше трудоспособного возраста – 16,4 %, старше трудоспособного возраста – 30,3%.

Существующая возрастная структура способствует увеличению рождаемости, а также позволяет обеспечить потребности экономики в трудовых ресурсах.

Миграционное движение населения

Миграция продолжает играть важную роль в демографическом развитии как Урмарского муниципального округа так и региона в целом, обеспечивает приток населения в трудоспособном возрасте, что позволяет поддерживать оптимальную для экономики и социальной сферы возрастную структуру населения.

В 2022 году по сравнению с 2021 годом значение миграционной составляющей в убыли населения уменьшилось.

Миграционное движение в 2022 году характеризовалось уменьшением числа убывших (на 10,5% или 95 чел.) на территории муниципального округа, и также снижением числа прибывших (на 3,5 % или 26 чел.) относительно уровня 2021 года.

Качество жизни населения

Одним из основных показателей качества жизни является размер среднемесячной заработной платы. По итогам 2022 года среднемесячная заработная плата на одного работника составила 30872,7 рублей (110,9% к уровню 2021 года). По уровню среднемесячной заработной платы Урмарский муниципальный округ занимает 18 позицию среди сельских районов республики.

Средний размер назначенных пенсий за 2022 год составил 16859,2 руб. Просроченная задолженность по заработной плате по итогам 2022 года отсутствует.

Трудовые ресурсы. Занятость населения

Численность экономически активного населения Урмарского муниципального округа по состоянию на 01.01.2023 составила 20,4 тыс. человек (97,8 % к уровню 2021 года), более 50 % работающих заняты на предприятиях малого и среднего предпринимательства.

По итогам 2022 года среднесписочная численность работников организаций (кроме субъектов малого предпринимательства) составила 1753 человека, что ниже уровня 2021 года (96,7%).

Численность безработных, зарегистрированных в государственном учреждении службы занятости населения, снизилась на 38,9 % относительно предыдущего года и составила 33 человека.

Уровень зарегистрированной безработицы к численности трудоспособного населения за 2020-2022 годы показывает снижение численности безработных.

Показатели рынка труда

Показатели	Ед.изм.	2020	2021	2022
Число безработных, на конец года, чел	чел.	126	54	33
Уровень зарегистрированной безработицы к числен-ности трудоспособного населения на конец года	%	1,09	0,48	0,29

В целом ситуация на рынке труда Урмарского округа относительно стабильная.

Промышленность

Одной из основных отраслей экономики является промышленность. Ведущими предприятиями промышленности являются:

- ООО «ОВАС «СПОРТ» - по пошиву верхней зимней детской и подростковой одежды. Продукция предприятия реализуется на всей территории России.

- ООО «СВЕТЛАНА» - по пошиву рабочей спецодежды. Заказчиками являются такие крупные компании Российского рынка спецодежды, как «Восток-Сервис», «Авангард», ООО «Урсус», ООО «Экспертспецодежда». Продукция предприятия реализуется в городах Чувашской Республики, республиках Удмуртия и Татарстан, в г. Москве и Московской области. Специализированная продукция ООО «Светлана» пользуется спросом на предприятиях ЖКХ, сельского хозяйства, строительства и промышленности района.

- ООО «Тимук» - производит широкий спектр металлоконструкций: оконные кованые решетки, сварные и кованые металлические заборы, гаражные и промышленные кованые ворота, металлические лестницы, кованые лестничные ограждения, двери, заборы, решетки, ограды, скамейки, беседки, качели, и т.д,, а также выполняет различные виды металлообработки. Производственные мощности завода позволяют изготавливать сложные несущие металлоконструкции: колонны, прогоны, балки.

-ООО «Аквапром» - специализируется на выпуске, гидроаккумуляторов. Выпускаемые предприятием гидраккумуляторы реализуются на всей территории России.

-ООО ТД ООО «Аквамир» - специализируется на выпуске поливочных шлангов. предприятие осуществляет производство 9 видов поливочных шлангов: гофрированные, прозрачные, армированные, силиконовые, напорно-всасывающие и т.д. Продукция предприятия реализуется не только в районе, но и за пределами района и республики, в частности в г. Казани, Перми и Москве

-ООО «Уют»- производство мебели. Продукция предприятия реализуется как на территории района, так и за ее пределами (г.Казань, г.Москва).

-ООО «Завод битумных эмульсий» - специализируется на производстве битумных смесей.

Агропромышленный комплекс

Ведущей отраслью экономики района является сельское хозяйство. В его состав входят 9 сельхозпредприятий в форме юридического лица, 82 крестьянских (фермерских) хозяйств, 2 сельскохозяйственных потребительских кооператива, свыше 10 тысяч личных подсобных хозяйств.

Основные отрасли сельского хозяйства – производство зерна, картофеля, хмеля, молочно-мясное скотоводство, свиноводство и птицеводство. Объем производства продукции сельского хозяйства (в фактически действовавших ценах) в 2022 году увеличился на 60,8 %, по сравнению с 2021 годом.

Основными производителями сельскохозяйственной продукции являются сельскохозяйственные организации, крестьянско-фермерские хозяйства, личные подсобные хозяйства. Доля продукции личных подсобных хозяйств в 2022 году составила 43,1% от общего объема произведенной продукции, крестьянских (фермерских) хозяйств – 42,1%, сельскохозяйственных организаций – 14,8%.

Во всех категориях хозяйств посевная площадь составила 29,6 тыс. гектар (105,1% к уровню 2021 г.), в том числе зерновые культуры 19,2 тыс. гектар (в структуре посевных площадей 64,9%), технические культуры – 539,0 га (1,8%), кормовые культуры – 8,4тыс. гектар (28,5%), картофель – 1,3 тыс. га (4,5%), овощи – 100,7 га (0,3%).

Валовый сбор зерновых и зернобобовых культур составил 66 тыс. тонн (2021г- 26,7 тыс.тн.) и урожайность – 35.4 центнера с гектара; хмеля – 50.2 тонн, урожайность – 16.7 ц/га; картофеля – 14,5 тыс. тонн, урожайность – 220 ц/га; овощей – 900 тонн, урожайность – 127 ц/га.)

Под урожай 2023 года посеяли озимые культуры на площади 5134 га – 100,5% к плану *(план 5109 га).*

Важнейшей задачей является введение в севооборот необрабатываемых земель.

На начало 2022 года в районе имелось 1348 га необрабатываемых земель. В 2022 году введено в оборот 365 га необрабатываемых земель – 45,1% к плану (план-810 га).

На 01.01.2023г. имеется 1149 га необрабатываемых земель.

За 2023 год радует существенный рост активности «самозанятых», количество принятых заявлений увеличилось в 1,8 раз.

«Самозанятым» была предоставлена субсидия на содержание молочной коровы (нетелей), содержание овец, приобретение коров (нетелей), приобретение сельхозтехники и оборудования, приобретение минеральных удобрений.

Принято 82 заявления от 54 граждан на сумму субсидии более 7 млн. рублей.

Важнейшим ресурсом обеспечения экономического развития является малый и средний бизнес. По единому реестру субъектов малого и среднего предпринимательства ФНС, по состоянию на 01.01.2023 года в Урмарском муниципальном округе зарегистрировано 650 субъектов малого и среднего предпринимательства, в том числе, количество индивидуальных предприниматели – 553 *(2021г.-595),* малых предприятий и юридических лиц – 97. Количество самозанятых лиц - 914 *(2021г.-553).* Доля численности занятых в малом предпринимательстве в общей численности занятых *(2894 человек)* в экономике района составляет 62,3%.

Объем отгруженных товаров собственного производства, выполненных работ и услуг силами малых и средних предприятий составил 688,4 млн. рублей, что составляет 102,5% к уровню 2021 года *(2021год -671,7).*

На территории муниципального округа функционируют 264 объектов розничной торговли, общественного питания, бытовых услуг населению *(магазины-192, общественное питание-45, бытовые услуги-27).*

В течение 2022 года оказана государственная поддержка 72 субъектам малого и среднего предпринимательства, в том числе: финансовая поддержка 49 субъектам МСП на сумму 134,4 млн.руб.

В 2022 году объем инвестиции за счет всех источников финансирования составил более 525,0 млн. рублей или 101,0% к уровню 2021 года (2021г.-520,0 млн. рублей). Реализовано более 45 коммерческих инвестиционных проектов общей стоимостью 274 млн. руб., в том числе:

- ООО «Завод битумных эмульсий» Реконструкция завода по производству битумных эмульсий с проектной стоимостью 30,0 млн. руб;

- ООО «Аквапром» Расширение цеха по производству гидробака с проектной стоимостью 50,0 млн. руб;

- ИП Гусейнов А.О. Завершение строительства торгового дома с проектной стоимостью 20,0 млн. руб.;

- ООО «Общепит» Строительство летней веранды к кафе «Сказка» и к кафе «Юность» с проектной стоимостью 5,0 млн. руб;

- СПССПК «Зеленая Долина» Приобретена производственная база в целях реконструкции под молочный завод и цех по производству безалкогольных напитков с проектной стоимостью 63,0 млн. руб.;

- КФХ Иванов В.А. Реконструкция родильного отделения КРС с проектной стоимостью 6,5 млн. руб.;

- КФХ Ямуков Г.Н. Благоустройство территории склада на 4000,0 тн.зерна с проектной стоимостью 3,5 млн. руб.

Функционирование экономики Урмарского муниципального округа в долгосрочной перспективе будет определяться внешними и внутренними условиями и факторами.

Среди внешних условий наибольшее значение для Урмарского муниципального округа будут иметь динамика развития мировой экономики, общественно-политическая и социально-экономическая стабильность в Российской Федерации, демографическая ситуация.

К внутренним условиям, влияющим на темпы развития экономики и требующим максимального государственного воздействия, относятся следующие факторы:

активизация инвестиционной деятельности, реализация крупных инвестиционных проектов;

повышение доли инновационной конкурентоспособной продукции в производственной сфере и освоение новых рынков сбыта;

повышение качества инфраструктуры в рамках реализации приоритетных национальных проектов;

состояние производственных фондов, степень их изношенности;

развитие сектора общественных услуг;

ограничение повышения цен (тарифов) на жилищно-коммунальные услуги;

реализация бюджетной политики по формированию эффективной системы бюджетных расходов и их оптимизации.

Урмарский муниципальный округ не имеет запасов стратегического сырья, поэтому основным приоритетом выбран инновационный путь развития экономики района.

При проведении комплексного анализа и оценки социально-экономического развития Урмарского муниципального округа использованы показатели, которые отражают среднемесячную номинальную начисленную заработную плату работников организаций (без учета субъектов малого предпринимательства), ввод в действие жилых домов (на 1000 человек населения), инвестиции в основной капитал (без учета субъектов малого предпринимательства), товарооборот по крупным предприятиям торговли, уровнем регистрируемой безработицы.

Анализ максимального и минимального значений среднемесячной номинальной начисленной заработной платы работников организаций (без учета субъектов малого предпринимательства) показывает, что с 2020 по 2022 год наблюдалась тенденция увеличения. В 2022 году среднемесячная заработная плата увеличилась на 19,2 % к уровню 2020 г.

Ввод в действие жилых домов на 1000 человек населения за период 2020 - 2022 годов свидетельствует о незначительном увеличении показателя. В 2022 году показатель ввода в действие жилых домов на 1000 человек населения составил 134,1 % к уровню 2020г.

Показатель инвестиций в основной капитал на душу населения (в действующих ценах) характеризуется увеличением значений. В 2022г. инвестиции в основной капитал на душу населения составил 147,3% к уровню 2020г.

Розничный товарооборот по крупным предприятиям торговли в сопоставимых ценах характеризуется ростом значения. В 2022г. показатель розничного товарооборота по крупным предприятиям торговли увеличился к 2020г. на 109,6%.

Показатели	2020	2021	2022
Численность населения (на конец года), человек	21321	20889	20427
Уменьшение численности населения к предыдущему году, чел.	-542	-432	-462
Среднесписочная численность работников организаций[2)], человек	1785	1693	1623
Численность безработных, зарегистрированных в центрах занятости населения[3)] (на конец года), человек	126	54	33
Численность пенсионеров (на 1 января года, следующего за отчётным), тыс. человек	7367	7220	7125
Среднемесячная номинальная начисленная заработная плата работников организаций[2)], руб.	25438,0	2759,3	30692,1
Средний размер назначенных пенсий (на 1 января года, следующего	13600	14249,1	16859,2

за отчётным), руб.			
Стоимость основных фондов по некоммерческим организациям муниципальной формы собственности[2)] (по полной учетной стоимости; на конец года), млн. руб.	2293,7	2337,6	2545,4
Объем отгруженных товаров собственного производства, выполненных работ и услуг собственными силами[2);6)], млн. руб.	364,6	264,2	268,1
Продукция сельского хозяйства, млн. руб.	1548,9	1426,0	2293,0
в том числе:			
растениеводства	1116,3	954,2	1736,3
животноводства	432,6	471,8	556,7
Ввод в действие общей площади жилых домов, м ^{2}			
Оборот розничной торговли [2)], млн. руб.	560,8	541,2	614,8
Оборот общественного питания[2)], млн. руб	2,8	3,5	3,9
Доходы местного бюджета[8),] млн. руб.	656,9	766,0	754,0
Расходы местного бюджета[8),], млн. руб.	675,1	700,2	781,0
Инвестиции в основной капитал, млн.руб.	374,0	520,0	525,0

Показатели, характеризующие социально-экономическое положение Урмарского муниципального округа за 2020-2022годы

Таблица 1

Показатели	2020	2021	2022
Оборот организаций, %	106,4	76,5	107,5
Розничный товарооборот по крупным предприятиям торговли в сопоставимых ценах, %	105,6	89,5	97,8
Среднемесячная номинальная начисленная заработная плата работников организаций (без субъектов малого предпринимательства), руб	25685,3	27706,6	30802,7
Ввод в действие жилых домов на 1000 человек населения, кв. метров общей площади	275,7	374,3	369,7
Инвестиции в основной капитал на душу населения (в действующих ценах), рублей	17321,3	24638,7	25513,9
Уровень регистрируемой безработицы, %	1,09	0,48	0,29

1.3. Анализ экономических, социальных и технологических факторов социально-экономического развития Урмарского муниципального округа Чувашской Республики, внутреннего состояния (сильных и слабых сторон) и внешнего окружения (возможностей и угроз) социально-экономического развития Урмарского муниципального округа Чувашской Республики.

В ходе стратегической диагностики определены основные факторы влияния социально-экономического развития Урмарского муниципального округа Чувашской Республики.

Комплексный анализ позволил также оценить стратегический потенциал Урмарского муниципального округа Чувашской Республики, выявить сильные и слабые конкурентные позиции. Перспективы развития района находятся в зависимости как от внешних, так и от внутренних факторов.

1.3.1. Основные факторы: экономические, социальные, экологические.

Экономические:

недостаток собственных инвестиционных ресурсов на модернизацию основных фондов, высокая степень износа материально-технической базы в основных отраслях экономики и недостаточное обновление основных фондов;

ограниченный доступ сельскохозяйственных товаропроизводителей на рынок в условиях слаборазвитой логистики, кооперации в сфере производства и реализации сельскохозяйственной продукции, относительная узость рынков сбыта продукции, произведенной в районе;

влияние на социально-экономическое развитие округа неблагоприятной демографической ситуации. Согласно статистическим данным наблюдается ежегодное снижение численности населения;

сокращение и миграционный отток населения, в первую очередь наиболее активной его части - молодежи, создают дисбаланс между спросом и предложением рабочей силы на рынке труда, что тормозит развитию производства и реализацию инвестиционных и инновационных проектов. Самыми востребованными среди молодежи района по-прежнему остаются образовательные организации высшего образования г.г. Москва, Казани, Нижнего Новгорода, Чебоксары после обучения, в которых юноши и девушки зачастую не возвращаются в район.

Социальные:

снижение эффективной занятости. Падение производства привело к оттоку квалификационных кадров;

дорожная сеть в районе не отвечает потребностям населения и экономического роста, является серьезным фактором препятствующим равномерному развитию всех поселений, входящих в район;

усиление процессов урбанизации, а также миграции в регионы России и страны с развитой экономикой, повышение мобильности населения;

сокращение численности жителей, вступающих в категорию трудоспособного населения, в результате низкой рождаемости в 1990-е годы и высокие темпы выбытия из трудоспособного возраста поколения, рожденного в послевоенное время, как в целом по Чувашии, так и в Урмарском муниципальном округе. Численность трудоспособного населения, за 3 года уменьшилась с 11,6 тыс.чел. (на 01.01.2020г.) до 11,2 тыс.чел.(на 01.01.2023г) или на 3,4 % , 395 человек.

слабое вовлечение в процесс внедрения международных стандартов качества организаций сферы услуг, образования, здравоохранения, строительного комплекса, культуры;

недостаточные темпы социального развития сельских территорий, как следствие – ухудшение социально-демографической ситуации, дефицит квалифицированных кадров и их отток из-за низкого уровня доходов в сельскохозяйственном производстве, слабое развитие альтернативных видов деятельности на селе;

недостаточная востребованность историко-культурного и туристического потенциала района.

необходимость изменения роли человеческого капитала и превращение его в главный двигатель инноваций.

Экологические:

угроза выхода из строя энергетического оборудования;

загрязнение окружающей среды;

питьевая вода не содержит фтора, йода.

1.3.2. Анализ конкурентных преимуществ Урмарского муниципального округа (сильные и слабые стороны)

Комплексный анализ позволил также оценить стратегический потенциал Урмарского муниципального округа Чувашской Республики, выявить сильные и слабые конкурентные позиции. Перспективы развития района находятся в зависимости как от внешних, так и от внутренних факторов.

SWOT-анализ

S (сильные стороны)	W (слабые стороны)
Удобное географическое положение, через район проходит железная дорога «Москва-Казань». Имеется разветвлен-ная сеть автодорог, которая связывает район со столицей, с остальными районами республики, Республикой Татарстан. Построена путепроводная развязка через ж/д «Канаш-Свияжск» в обход п.Урмары	Плохое состояние автомобильных дорог
Политическая стабильность, межэтническое и межконфессиональное согласие	Дотационность района, зависимость от финансовой поддержки из республиканского бюджета, низкая бюджетная обеспеченность
Оживление самозанятости и экономи-ческой активности населения. Доля населения занятого в сфере малого и среднего предпринимательства превы-шает среднереспубликанский уровень Достаточный ресурс рабочей силы, низкий уровень зарегистрированной безработицы.	Миграция трудоспособного населения в регионы России с ярко выраженными потребностями в рабочей силе, возможностью трудоустройства, более высоким уровнем заработной платы, развитой социальной инфраструктурой. Старение населения и рост объемов социальных обязательств. Значительная скрытая безработица.
Наличие производственных площадей, возможности для развития экономики района. Производство экологически чистых и безопасных продуктов	Технологическая отсталость базовых отраслей. Слабый менеджмент большинства предприятий. Значительный износ основных фондов и инженерной инфраструктуры, медленный процесс обновления производства на ключевых предприятиях
Благоприятные экологические условия, артезианское водоснабжение.	Обеспечение населения качественной питьевой водой. Изношенность инженерной инфраструктуры. Не завершено строительство очистных сооружений.
Агропромышленный комплекс имеет возможность полностью обеспечить по-требности населения района в основных продуктах питания	Снижение плодородия почв. Недостаточная материально-техническая и сырьевая база агропромышленного комплекса. Отсутствие производства по переработке продукции сельского хозяйства (молока, овощей).
Высокая обеспеченность общеобразовательными, дошкольными образова-тельными учреждениями и учреждениями здравоохранения.	Нехватка врачей и среднего медицинского персонала.
Наличие современной инфраструктуры в сельской местности	Наличие барьеров и инфраструктурных ограничений. Неравные возможности доступа населения к основным социально-экономическим благам и услугам
Патриотическое воспитание молодежи.	Недостаточная сеть культурно-развлекательных организаций.

О (возможности)	Т (угрозы)
Условия для развития бизнеса, повышения инвестиционной привлекательности района.	Дефицит трудовых ресурсов необходимой квалификации.
Развитие высокотехнологичных производств, конкурентоспособность по стоимости выпускаемой продукции.	Слабый платежеспособный спрос на региональном рынке. Сворачивание производства в связи с износом основных фондов.
Улучшение экономического состояния района, освоение передовых технологий на предприятиях района. Оптимизация бюджета по доходам и расходам.	Недостаточный уровень финансовой самостоятельности в решении проблем социально-экономического развития района.
Развитие мясо-молочного животновод-ства.	Сокращение поголовья крупного рогатого скота.
Развитие высокотехнологичных произ-водств, конкурентоспособность по стоимости выпускаемой продукции, новых материалов, новых технологий в строительстве, дорожном, жилищно-коммунальном хозяйстве и др.	Существенное возрастание конкуренции среди муниципальных районов в привлечении инвестиций и размещении на территории района новых производств. Слабый платежеспособный спрос на рынке. Сворачивание производства в связи с износом основных фондов.
Улучшение демографической ситуации, усиление роли профилактики забо-леваний и формирование здорового образа жизни	Изменение возрастного состава населения в пользу более пожилых возрастов и рост коэффициента демографической нагрузки
Сохранение условий для здоровья населения.	Ухудшение экологического состояния окружающей среды.

Раздел II. ПРИОРИТЕТЫ, ЦЕЛИ, ЗАДАЧИ И НАПРАВЛЕНИЯ СТРАТЕГИИ СОЦИАЛЬНО-ЭКОНОМИЧЕСКОГО РАЗВИТИЯ УРМАРСКОГО МУНИЦИПАЛЬНОГО ОКРУГА ЧУВАШСКОЙ РЕСПУБЛИКИ ДО 2035 ГОДА

Система Стратегических целей и задач
Муниципальные программы Урмарского муниципального округа

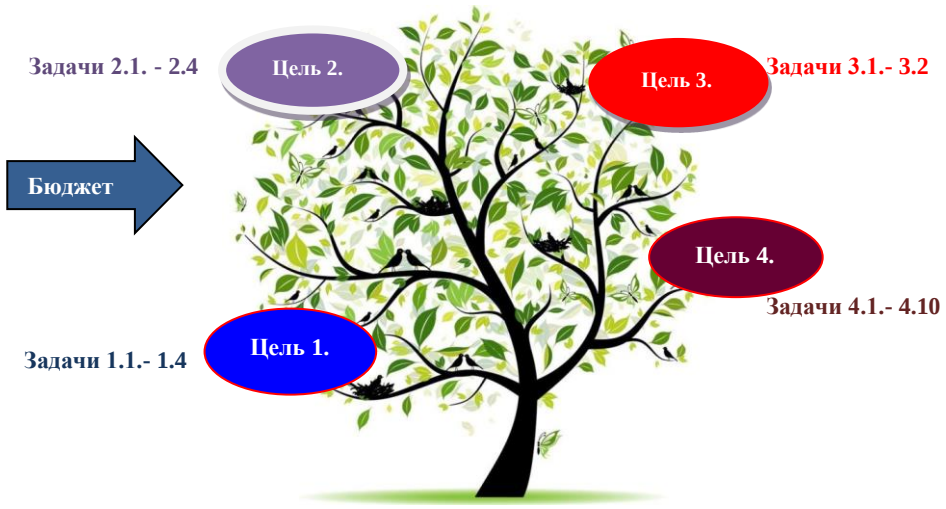

2.1. Главный стратегический приоритет Урмарского муниципального округа Чувашской Республики

Главный стратегический приоритет Урмарского муниципального округа – стабильное повышение качества жизни населения Урмарского муниципального округа на основе формирования наукоемкой модели развития экономики, ключевой движущей силой которой станет человеческий капитал, в экологически чистом, ухоженном муниципальном округе.

Основными драйверами роста экономики Урмарского муниципального округа станут обрабатывающая промышленность, аграрно-промышленный комплекс (включая хранение и переработку), сфера информационных технологий, туризм, а также строительная деятельность при реализации инвестиционных проектов и проектов развития инфраструктуры.

Имеющаяся модель производственного процесса аграрного сектора позволяет производить экологически чистую продукцию сельского хозяйства и органические продукты питания в соответствии со стандартами российского зеленого бренда.

Важной задачей высшей школы и профессионального образования является обеспечение экономики региона квалифицированными кадрами.

Культурные и природные объекты Чувашской Республики имеют туристическую привлекательность, а развитая дорожная сеть обеспечивает их доступность.

Только население, живущее в достойных условиях, соответствующих современным мировым стандартам, может обеспечить экономическое процветание общества и социальную стабильность. Граждане должны свободно чувствовать себя в условиях всеобщей цифровизации, воспринимать и осваивать новейшие технологические достижения, стремиться жить, основываясь на духовных ценностях и традициях.

Урмарский муниципальный округ станет территорией обновляемой и конкурентоспособной экономики, обладающей долгосрочным потенциалом динамичного роста, процветающим и комфортным для проживания с широкими возможностями для развития личности и карьеры.

2.2. Сценарии социально-экономического развития Урмарского муниципального округа Чувашской Республики до 2035 года.

Развитие Урмарского муниципального округа на период до 2035 года будет происходить в соответствии с тенденциями развития мировой экономики и прогнозируемыми на долгосрочный период сценарными условиями развития экономики.

Сценарии различаются в зависимости от степени интенсивности использования факторов ускорения социально-экономических процессов (инвестиционные, инновационно-технологические, структурные и институциональные преобразования).

При этом определены три основных сценария развития:

первый – консервативный;

второй – базовый;

третий – целевой.

Консервативный сценарий характеризуется сохранением сложившихся трендов экономического развития, работой всех секторов экономики в основном за счет использования имеющихся резервов и повышения загрузки существующих мощностей, реализацией действующих инфраструктурных проектов, относительно невысокими долгосрочными темпами роста экономики. Данный сценарий потребует финансовых, в том числе бюджетных, ограничений, что повлечет за собой недостаточный рост инвестиционной активности, моральное старение производственных мощностей, неизбежным следствием этих процессов станет усиление дифференциации муниципальных образований. Продолжится углубление диспропорций пространственного развития сельских поселений района. Таким образом, данный сценарий является малоперспективным и предполагает отставание развития экономики Урмарского муниципального округа от экономики других муниципальных районов Чувашии.

Базовый сценарий предполагает снижение влияния негативных последствий геополитической нестабильности, снятие инфраструктурных ограничений, развитие производственных кооперационных связей между хозяйствующими субъектами и создание условий для устойчивого долгосрочного роста экономики Чувашской Республики, в том числе развитие инструментов эффективного стимулирования инициации и реализации крупных, средних и малых инвестиционных проектов, поддержание кредитования уязвимых секторов экономики, увеличение объемов средств, направляемых на цели развития человеческого капитала. Ожидаются усиление структурных преобразований в экономике, рост уровня и качества жизни населения муниципального округа, в том числе в отдаленных сельских населенных пунктах, формирование имиджа Чувашской Республики как надежного и выгодного партнера на внутрироссийском и внешних рынках, повышение конкурентоспособности.

Реализация базового сценария предусматривает среднегодовые темпы прироста экономики на уровне 3,0–3,5 процента в 2020–2035 годах, что соответствует темпам роста российской экономики.

Достижение целей Стратегии при данном сценарии предполагается в полном объеме с достижением установленных значений целевых показателей в запланированные сроки.

Целевой сценарий выбран в качестве основного, учитывает приоритеты и цели развития района. Данный сценарий разработан на базе инвестиционно активного сценария, при этом он характеризуется интенсивным развитием высокотехнологичных и наукоемких секторов экономики, цифровизацией всех сфер деятельности, более высокими темпами роста привлечения инвестиций и предусматривает усиление инновационного компонента экономического роста с целью осуществления технологического прорыва в ведущих видах деятельности. Интенсификация всех факторов экономического роста будет стимулировать модернизацию и роботизацию рабочих мест с целью повышения производительности труда, а принимаемые меры по обеспечению высокого уровня профессиональной подготовки и переподготовки кадров приведут к улучшению качества рабочей силы. Рост экономики сформирует благоприятные условия для роста заработной платы. В 2035 году по отношению к 2022 году среднемесячная заработная плата увеличится в 1,8 раза.

Этот сценарий развития является наиболее предпочтительным. При активных действиях органов местного самоуправления к 2035 году будет обеспечен динамичный рост экономики.

При выборе целевого сценария развития учтены следующие риски:

недостаточный объем привлекаемых частных инвестиций, не отвечающий потребностям роста экономики;

отток талантливых и квалифицированных специалистов в относительно более привлекательные для жизни крупные города России;

отсутствие достаточной численности квалифицированного производственного персонала в условиях формирующихся новых рынков, связанных с появлением наукоемких высокотехнологичных производств и цифровизацией экономики, что в значительной степени снижает ее технологическую конкурентоспособность.

2.3. Система целей, задач и приоритетных направлений социально-экономического развития Урмарского муниципального округа Чувашской Республики

Стратегическое развитие Урмарского муниципального округа в долгосрочной перспективе определено с учетом приоритетов социально – экономической политики Чувашской Республики.

Исходя из анализа стратегического потенциала Урмарского муниципального округа Чувашской Республики были определены 4 стратегические цели:

1. Рост конкурентоспособности экономики, развитие отраслей экономики и создание высокотехнологичных производств.

2. Совершенствование институциональной среды, обеспечивающей благоприятные условия для привлечения инвестиций, развития бизнеса и предпринимательских инициатив, повышение эффективности муниципального управления на всех уровнях.

3. Рациональное природопользование и обеспечение экологической безопасности в Урмарском муниципальном округе Чувашской Республики.

4. Развитие человеческого капитала и социальной сферы в Урмарском муниципальном округе Чувашской Республики. Повышение уровня и качества жизни населения.

Цель 1. Рост конкурентоспособности экономики, развитие отраслей экономики и создание высокотехнологичных производств

Задача 1.1. Обеспечение конкурентоспособности промышленного комплекса за счет создания новых высокотехнологичных производств.

Целевое видение к 2035 году

Современный мир стоит на пороге масштабных изменений в повседневной жизни людей и экономике. Уже сейчас эксперты называют эти перемены «четвертой промышленной революцией» вписывая их последовательно в историю предыдущих технологических взрывов. Предстоящий период должен стать временем формирования нового облика промышленно-производственной сферы.

Развитие экономики Урмарского муниципального округа нового типа будет опираться на масштабную системную программу развития экономики нового технологического поколения, так называемой цифровой экономики.

Проблемы:

агрессивная ценовая политика крупных транснациональных компаний, выходящих на отечественный рынок;

неблагоприятная макроэкономическая конъюнктура, сказывающаяся на снижении рентабельности выпуска продукции;

Основной социальной проблемой остаются предотвращение миграции квалифицированных кадров, стимулирование возвращения граждан, получивших образование или опыт работы в других регионах страны.

Приоритетные направления:

Ключевыми факторами развития экономики нового уклада становятся электронные технологии и услуги, а также представленные в цифровом виде объемные многоотраслевые данные, обработка и анализ которых позволяют существенно повысить по сравнению с традиционными формами хозяйствования эффективность и качество производства и потребления товаров, работ и услуг, а также процедур управления.

Кадровое обеспечение экономики, подготовка кадров для высокотехнологических отраслей.

В условиях модернизации экономики возникает необходимость в создании нового поколения профессионалов, способных адаптироваться к возрастающему уровню автоматизации производственных процессов, повсеместно проникающих в нашу жизнь.

Развитие новых направлений, компьютерных технологий, создание новых продуктов в различных отраслях диктуют необходимость как расширения профессиональных знаний и навыков специалистов, так и формирование новых направлений профессиональной деятельности.

Необходимо совершенствование работы по следующим направлениям:

прогнозирование потребности в кадрах по перспективным и востребованным профессиям;

подготовка инженерных кадров для высокотехнологичных производств.

Ожидаемые результаты к 2035 году:

увеличение индекса промышленного производства на 8,9 процента к 2022году;

увеличения объема отгруженных товаров собственного производства, выполнено работ и оказано услуг собственными силами организаций (по видам деятельности «обрабатывающие производства», «обеспечение электрической энергией, газом и паром»", «водоснабжение») увеличится на 23,8 процента.

Задача 1.2. Создание высокотехнологичного агропромышленного комплекса, обеспечивающего население качественной и экологически чистой продукцией

Целевое видение к 2035 году:

- создание высокотехнологичного агропромышленного комплекса, обеспечивающего население качественной и экологически чистой продукцией;

-повышение эффективности агропромышленного комплекса;

-повышение конкурентоспособности производимой сельскохозяйственной продукции, повышения инвестиционной привлекательности агропромышленного комплекса;

-повышение финансовой устойчивости сельскохозяйственных товаропроизводителей;

-воспроизводство и повышение эффективности использования в сельском хозяйстве земельных и других природных ресурсов, а также экологизация производства;

-устойчивое развитие сельских территорий.

Проблемы:

снижение уровня технической оснащенности сельскохозяйственных товаропроизводителей вследствие недостаточного уровня их доходности, опережающий рост цен на энергоресурсы и другие материально-технические ресурсы, что ограничивает возможность реализации комплексных научно-технических проектов, предусматривающих переход к новым технологиям. Идет не только сокращение, но и интенсивное старение тракторов, автомобилей, зерновых комбайнов, кормоуборочной техники;

финансовая неустойчивость сельскохозяйственных организаций, высокая закредитованность и недостаток залогового обеспечения для привлечения кредитных ресурсов;

диспаритет цен: низкий уровень закупочных цен на продукцию (картофель, овощи, молоко, мясо, яйцо) на фоне постоянно растущих цен на энергоносители и расходные материалы;

ограниченный доступ сельскохозяйственных товаропроизводителей на рынок в условиях слаборазвитой логистики, кооперации в сфере производства и реализации сельскохозяйственной продукции;

наличие неиспользуемых земель сельскохозяйственного назначения;

угроза распространения особо опасных болезней животных;

дефицит квалифицированных кадров и их отток из-за низкого уровня доходов в сельскохозяйственном производстве, слабое развитие альтернативных видов деятельности на селе;

дефицит финансовых ресурсов;

низкая инвестиционная привлекательность сельских территорий;

значительные различия в уровне жизни в городской и сельской местности;

низкая доступность услуг в социальной сфере из-за недостатка специалистов (сельских врачей, учителей, работников культуры).

Приоритетные направления:

Растениеводство:

развитие импортозамещающих производств в сельском хозяйстве, включая овощеводство и хмелеводство, на основе ресурсосберегающих земледельческих технологий и использования высокопродуктивного посевного материала;

возделывание новых культур, способных повысить эффективность сельскохозяйственного производства и заполнить возникающие рыночные ниши. При этом акцент будет сделан на продукции, востребованной на рынке, ценной с точки зрения экологического благополучия;

экологически регламентированное использование в сельскохозяйственном производстве земельных, водных и других возобновляемых природных ресурсов, а также повышение плодородия почв до оптимального уровня;

развитие науки и инновационной деятельности, модернизация материально-технической и технологической базы АПК, в том числе развитие отечественной селекции и семеноводства;

строительство новых, реконструкция и модернизация действующих хранилищ зерна, картофеля, овощей на основе инновационных технологий и современного оборудования, оснащение их технологическим и холодильным оборудованием;

повышение производительности труда в АПК за счет внедрения интенсивных технологий, базирующихся на новом поколении тракторов и сельскохозяйственных машин, увеличения объема вносимых минеральных удобрений, выполнения работ по защите растений от вредителей и болезней, перехода на посев перспективных высокоурожайных сортов и гибридов сельскохозяйственных культур;

увеличение производства хмеля за счет применения ресурсосберегающих, инновационных технологий его возделывания, расширения площадей возделывания высокоурожайных и качественных сортов хмеля. Будет продолжено дальнейшее укрепление материально-технической базы, внедрение достижений науки и применение опыта зарубежных стран.

Животноводство:

наращивание объемов производства мяса, молока, яиц за счет улучшения генетического потенциала животных, создания благоприятных условий для привлечения инвестиций в указанную сферу деятельности, внедрения энергосберегающих технологий;

ежегодное увеличение скотомест, в том числе в среднесрочной перспективе;

перевод системы животноводства на высокоинтенсивные формы производства: использование энергонасыщенных и высокопротеиновых кормов, модернизацию всех технологических процессов, активное использование ветеринарных препаратов для профилактики и борьбы с болезнями животных;

укрепление племенной базы птицеводства, расширение возможностей продажи племенных яиц на территории Урмарского района и за ее пределами;

формирование мясного скотоводства, сохранение и расширение специализированных хозяйств по откорму крупного рогатого скота мясных пород, что

позволит увеличить объемы производства высококачественной говядины - "мраморного" мяса;

Пищевая промышленность:

основные приоритетные направления - молочное, хлебопекарное, переработка мяса, производство напитков;

внедрение кластерного подхода, что позволит достичь качественного роста показателей в агропромышленной сфере в целом, сконцентрировав внимание на глубокой переработке продукции растениеводства и животноводства;

поддержание стабильности обеспечения населения качественными продовольственными товарами, развитие рынка экологически безопасных продуктов и технологий, способствующих повышению конкурентоспособности продукции, развитие рынка сбыта;

создание современных агрохолдингов, которые будут осуществлять весь спектр работ по выращиванию, сбору и переработке сельскохозяйственной продукции, максимальная ориентация на создание добавленной стоимости, а не на вывоз сырья за пределы республики.

Развитие агропищевого кластера:

поддержание стабильности обеспечения населения продовольственными товарами, развитие рынка экологически безопасных продуктов и технологий, способствующих повышению конкурентоспособности продукции, развитие рынка сбыта;

увеличение использования мощностей перерабатывающей промышленности с учетом растущих сырьевых ресурсов;

реализация проектов, направленных на глубокую переработку зерна, картофеля, мяса, молока, что позволит переработать больший объем сырья, произвести новую продукцию и отправить ее на экспорт;

расширение производственной линейки пищевых продуктов сельскохозяйственной продукции;

создание и развитие оптово-распределительного центра с эффективными энергосберегающими технологиями, с узкоспециализированными складами, хранилищами, максимально приближенными к производителям и имеющими небольшие мощности для хранения, переработки и фасовки продукции, с участием фермеров и кооперативов на условиях ГЧП;

развитие кооперации в сфере производства и реализации сельскохозяйственной продукции, сырья и продовольствия.

Устойчивое развитие сельских территорий:

обеспечение стабилизации численности сельского населения за счет создания новых рабочих мест, комфортных условий для проживания путем решения задач комплексного обустройства объектами социальной и инженерной инфраструктуры сельских поселений и удовлетворения потребностей сельского населения в благоустроенном жилье, в том числе молодых семей и молодых специалистов, задействованных в реализации инвестиционных проектов в агропромышленном комплексе;

развитие сельского туризма. Урмарский муниципальный округ обладает относительно благоприятными природно-климатическими ресурсами для развития сельского хозяйства, а также уникальными природными ландшафтами и водными объектами, способствующими развитию сельского туризма.

Ожидаемые результаты к 2035 году:

увеличение объема производства сельскохозяйственной продукции в фактически действующих ценах в 3,5 раза, в сопоставимых ценах – в 1,7 раза;

внедрение в производство глубокой переработки мяса и молока;

продвижение сельхозпродукции продукции под единым брендом "Сделано в Чувашии";

насыщение российского рынка хмеля и обеспечение пивоваренных заводов отечественным сырьем за счет технического перевооружения и перевода хмелеводства на интенсивные технологии возделывания хмеля в специализированных хмелеводческих организациях;

рост среднемесячной номинальной заработной платы в сельском хозяйстве (по сельскохозяйственным организациям, не относящимся к субъектам малого предпринимательства) на 68,0 процентов;

ускоренное развитие агропромышленного комплекса, определяющего высокие требования к качеству социальной среды в сельской местности.

В растениеводстве прирост продукции будет обеспечен за счет развития следующих направлений: поддержание почвенного плодородия (сохранение, воспроизводство и рациональное использование плодородия земель сельскохозяйственного назначения), агрохимические и мелиоративные мероприятия, применение минеральных удобрений и средств защиты растений, освоение новых технологий выращивания сельскохозяйственных культур, расширение посевных площадей под высокоурожайными сортами и гибридами.

В животноводстве наращивание объемов производства мяса, молока, яиц, прудовой рыбы будет обеспечено за счет улучшения качества заготавливаемых кормов, применения сбалансированных рационов в кормлении сельскохозяйственных животных, создания благоприятных условий инвестиционной политики в указанной сфере деятельности, дальнейшего внедрения современных технологий производства животноводческой продукции.

Повышение рентабельности сельскохозяйственных организаций будет достигнуто за счет роста производительности труда, повышения эффективности сельскохозяйственного производства и регулирования рынков сельскохозяйственной продукции, сырья и продовольствия, повышения финансовой устойчивости сельскохозяйственных товаропроизводителей.

Основными задачами являются:

стимулирование увеличения объемов производства основных видов сельскохозяйст-венной продукции;

обеспечение финансовой устойчивости сельскохозяйственных товаропроизводителей и организаций АПК;

обеспечение ветеринарного и фитосанитарного благополучия на территории Урмарского муниципального округа;

предотвращение выбытия земель сельскохозяйственного назначения, сохранение и вовлечение их в сельскохозяйственное производство, разработка программ сохранения и восстановления плодородия почв;

стимулирование модернизации и обновления материально-технической и технологической базы функционирования сельскохозяйственного производства;

создание благоприятных условий для увеличения объема инвестиций в АПК;

стимулирование развития личных подсобных хозяйств и крестьянских (фермерских) хозяйств, формирование инфраструктуры обслуживания и обеспечения их деятельности, содействие развитию кооперации на селе.

Задача 1.3. Развитие транспортной инфраструктуры

Целевое видение к 2035 году

К 2035 году будет сформирована развитая сеть автомобильных дорог и обеспечена доступность для населения безопасных и качественных транспортных услуг, способствующих повышению конкурентоспособности района.

Комплексная система муниципального пассажирского сообщения позволит охватить всю территорию района перевозками, синхронизировать внутримуниципальную и региональную маршрутную сеть, обеспечить применение современных стандартов транспортного обслуживания, повысить эффективность бюджетных расходов на эти цели.

Перевозка пассажиров автомобильным транспортом на территории Урмарского муниципального округа Чувашской Республики осуществляется по 9 маршрутам:

Перевозка пассажиров железнодорожным транспортом в пригородном сообщении на территории Умарского муниципального округа Чувашской Республики осуществляется по следующим маршруту: «Казань - Канаш – Казань».

Проблемы:

несоответствие нормативным требованиям более чем 50 процентов протяженности дорожной сети Урмарского муниципального округа;

большой износ автомобильных дорог общего пользования;

увеличение количества транспортных средств с повышенной грузоподъемностью, негативно влияющих на качество дорожного покрытия, следовательно, на количество дорожно-транспортных происшествий по дорожным условиям;

ежегодное снижение пассажирооборота на общественном транспорте вследствие роста автомобилизации населения;

убыточность пассажирских перевозок и недостаточность мер государственной поддержки.

Приоритетные направления:

обеспечение доступности, безопасности и качества транспортных услуг для всех слоев населения в соответствии с социальными стандартами, гарантирующими возможность передвижения на всей территории муниципального округа;

формирование необходимых условий инвестирования в транспортную отрасль, обеспечивающих ее развитие опережающими темпами;

развитие информационных и цифровых технологий в транспортном обслуживании населения;

планирование и развитие транспортной инфраструктуры для обеспечения пассажирских перевозок в муниципальном округе по приоритетным маршрутам;

комплексное развитие муниципальной транспортной системы;

строительство и реконструкция автомобильных дорог общего пользования местного значения, в том числе в сельских населенных пунктах, с переходным типом покрытий;

развитие автоматизированной системы выявления и предупреждения нарушений правил дорожного движения на автомобильных дорогах общего пользования, расположенных в Урмарском муниципальном округе Чувашской Республике;

развитие сети автомобильных дорог в обход населенных пунктов на федеральных и региональных автомобильных дорогах с высокоинтенсивным движением;

обеспечение постоянной круглогодичной связи всех сельских населенных пунктов, имеющих перспективы развития, по дорогам с твердым покрытием с сетью автомобильных дорог общего пользования;

Ожидаемые результаты к 2035 году:

повышение конкурентоспособности и рентабельности дорожного хозяйства;

создание дополнительных рабочих мест в сопутствующих сферах экономики и сфере услуг;

создание конкурентной среды, стимулирующей развитие малого и среднего предпринимательства и привлечение внебюджетных инвестиций в развитие транспортной инфраструктуры;

повышение уровня безопасности на транспорте;

обеспечение безопасных дорожных условий для движения транспорта и пешеходов;

обеспечение перевозок пассажиров по муниципальным автобусным маршрутам регулярных перевозок по Урмарскому муниципальному округу;

увеличение доли протяженности автомобильных дорог общего пользования местного значения, соответствующих нормативным требованиям, в их общей протяженности до 40 процентов.

Задача 1.4. Развитие информатизации и связи

Целевое видение к 2035 году

Формирование и развитие отрасли информатизации и связи в Урмарском муниципальном округе Чувашской Республике - одно из ключевых условий роста конкурентоспособности экономики, развития отраслей наукоемкой экономики и создания высокотехнологичных производств. Изменения в сфере информатизации и связи в районе определяются мировыми и российскими факторами.

Необходимо создать условия для формирования в Урмарском муниципальном округе общества знаний, в котором преобладающее значение для развития гражданина, экономики в целом имеют получение, сохранение, производство и распространение достоверной информации, повышение информированности и цифровой грамотности населения, доступности и качества муниципальных услуг, предоставляемых в электронной форме.

Проблемы:

недостаточно высокий уровень развития информационно-коммуникационной инфраструктуры в сельской местности, использование программного обеспечения, разработанного в зарубежных странах;

дефицит профессиональных IT-кадров;

зависимость от бесперебойной работы информационных систем в контексте происходящих, в том числе в Российской Федерации, событий, связанных с вирусными атаками и сбоями в работе отдельных сетей связи;

недостаточное финансирование мероприятий информатизации.

Приоритетные направления:

формирование информационного пространства с учетом потребностей граждан и общества в получении качественных и достоверных сведений, новых компетенций, расширении кругозора;

формирование технологической основы для развития экономики и социальной сферы, широкого применения отечественных информационных и коммуникационных технологий в экономике, социальной сфере, системе муниципального управления при взаимодействии граждан и государства;

обеспечение устойчивости и безопасности функционирования информационных систем и технологий;

создание условий для повышения доверия к электронным документам, осуществление в электронной форме идентификации и аутентификации участников правоотношений;

Ожидаемые результаты к 2035 году

Информационные и коммуникационные технологии будут интегрированы во все сферы деятельности общества, граждане будут осведомлены о преимуществах получения информации, приобретения товаров и получения услуг с использованием сети «Интернет», а также иметь возможность получать расширенный перечень услуг в электронной форме.

Число домашних хозяйств, имеющих широкополосный доступ к информационно- телекоммуникационной сети «интернет», в расчете на 100 домашних хозяйств с 77единиц в 2022г. до 80 единиц в 2035году.

В рамках национальной программы «Цифровая экономика» будут реализованы следующие приоритетные проекты:

"Информационная безопасность";

"Государственное и муниципальное управление";

Реализация приоритетных проектов позволит решить следующие задачи:

обеспечение подготовки высококвалифицированных кадров для цифровой экономики;

обеспечение информационной безопасности на основе отечественных разработок при передаче, обработке и хранении данных, гарантирующее защиту интересов личности и бизнеса;

внедрение цифровых технологий и платформенных решений в сферах муниципального управления и оказания государственных услуг, в том числе в интересах населения и субъектов малого и среднего предпринимательства, включая индивидуальных предпринимателей;

преобразование приоритетных отраслей экономики и социальной сферы, включая здравоохранение, образование, промышленность, сельское хозяйство, строительство, городское хозяйство, транспортную и энергетическую инфраструктуру, финансовые услуги, посредством внедрения цифровых технологий и платформенных решений;

Цель 2. Совершенствование институциональной среды, обеспечивающей благоприятные условия для привлечения инвестиций, развития бизнеса и предпринимательских инициатив, повышение эффективности муниципального управления на всех уровнях

Задача 2.1. Формирование привлекательного инвестиционного климата для привлечения инвестиций

Целевое видение к 2035 году

Целью инвестиционной политики округа является создание условий, формирующих благоприятный инвестиционный климат для потенциальных инвесторов и обеспечение инвестиционной поддержки для социально - экономического развития округа, способствующие росту уровня и качества жизни населения.

Проблемы:

недостаточные инвестиции в экономику муниципального округа, как из внешних, так и из внутренних источников, низкие темпы роста инвестиций;

высокий процент износа основных фондов, что обусловлено недостаточным объемом инвестиций: производственная база промышленных предприятий обновляется недостаточными темпами, что ведет к низкой технологической и экономической эффективности производства, а также к созданию угрозы техногенного характера;

сложности в решении земельных и строительных вопросов, а также вопросов подключения к инженерным сетям, преимущественно связанные с большой продолжительностью процессов и их недостаточной регламентацией;

дефицит квалифицированных кадров и кадров рабочих специальностей;

недостаток собственных средств инвесторов, сложности в получении заемных средств (высокие процентные ставки по кредитам, нехватка залоговой базы).

Приоритетные направления:

Для повышения инвестиционной привлекательности муниципального округа, придания устойчивого характера позитивным сдвигам в динамике инвестиций в основной капитал планируется:

- позиционирование Урмарского муниципального округа, как муниципалитета, обладающего максимальным инвестиционным потенциалом и минимальным риском вложения инвестиций, как территория для внедрения новых технологий;

- активное информирование потенциальных инвесторов о параметрах и динамике инвестиционного климата, об условиях доступа на рынок и условиях запуска и реализации инвестиционных проектов в рамках инвестиционных и экономических форумов, выставок и конференций, проводимых в том числе на территории республики, а также в формате презентации инвестиционного и экономического потенциала района.

Создание комфортного пространства:

формирование и развитие проектного подхода к улучшению инвестиционного климата;

упрощение доступа предпринимателей и инвесторов к объектам инфраструктуры и земельным участкам, предназначенным для размещения объектов инвестирования;

разработка дополнительных мер поддержки инвестирования в инфраструктурные проекты;

Устранение административных барьеров в инвестиционной сфере:

-обучение и повышение компетентности сотрудников соответствующих органов местного самоуправления Урмарского муниципального округа и специализированных организаций в привлечении инвестиций и работе с инвесторами;

-повышение качества предоставления и доступности государственных и муниципальных услуг для инвесторов;

- повышение уровня открытости и доступности информации о деятельности органов местного самоуправления;

Расширение доступа к финансовым ресурсам:

-содействие организациям муниципального округа в привлечении финансирования из внешних источников, включая федеральные целевые программы, государственные программы Чувашской Республики, путем информирования о возможных источниках, оказания помощи в подготовке заявок и проведении переговоров;

Комплексная работа в учетно-регистрационной сфере:

-достижение показателей целевой модели «Регистрация права собственности на земельные участки и объекты недвижимого имущества» по следующим направлениям:

-увеличение доли услуг по государственной регистрации прав, предоставленных через МФЦ, до 100 процентов к 2035 году;

-обеспечение межведомственного взаимодействия посредством системы межведомственного электронного взаимодействия при осуществлении государственного кадастрового учета и (или) государственной регистрации прав;

-повышение качества регистрационного процесса;

Достижение показателей целевой модели «Постановка на кадастровый учет земельных участков и объектов недвижимого имущества» по следующим направлениям:

-учет в Едином государственном реестре недвижимости объектов недвижимости, расположенных на территории Урмарского муниципального округа, в том числе земельных участков с границами, установленными в соответствии с требованиями законодательства Российской Федерации (в том числе проведение работ по определению границ территорий объектов культурного наследия, границ зон охраны таких объектов, включение в Единый государственный реестр недвижимости соответствующих сведений и т.д.);

-внесение в Единый государственный реестр недвижимости сведений о границах административно-территориальных образований (проведение землеустроительных работ для внесения в Единый государственный реестр недвижимости сведений о границах между субъектами Российской Федерации, границах муниципальных образований и населенных пунктов) (100 процентов);

-сокращение срока утверждения схемы расположения земельного участка на кадастровом плане территории до 5 дней к 2035 году;

-сокращение срока присвоения адреса земельному участку и объекту недвижимости до 7 дней к 2035 году;

-увеличение уровня использования электронной услуги по постановке на кадастровый учет до 80 процентов к 2035 году.

Развитие конкуренции:

Содействие развитию конкуренции на товарных рынках Урмарского муниципального округа

Ожидаемые результаты к 2035 году:

объем инвестиций в основной капитал достигнет 556,0 млн. рублей;

будет создано около 15 рабочих мест за счет реализации инвестиционного проекта по ООО "Аквапром".

Задача 2.2. Обеспечение благоприятного предпринимательского климата

Целевое видение к 2035 году

Малое и среднее предпринимательство должно стать одним из драйверов экономического роста района, предусматривающие развитие системы кооперации предприятий малого и среднего бизнеса с крупными компаниями, рост численности занятых в сфере малого и среднего предпринимательства, включая индивидуальных предпринимателей, создание современных рабочих мест и внедрение новых стандартов ведения бизнеса.

Обеспечение благоприятного предпринимательского климата предусматривает:

формирование нового поколения предпринимателей посредством активного вовлечения в предпринимательскую деятельность различных групп граждан;

создание дополнительных стимулов для вовлечения незанятого населения в сферу малого бизнеса с учетом сбалансированной территориальной экономической политики в области занятости населения;

упрощение доступа предпринимателей к закупкам товаров, работ, услуг для обеспечения муниципальных нужд.

Проблемы:

недостаточный вклад субъектов малого и среднего предпринимательства в развитие экономики;

рост неформальной занятости в сфере малого и среднего предпринимательства;

недоступность заемных ресурсов в связи с отсутствием у субъектов малого и среднего предпринимательства залогового имущества: большинство банков неохотно рассматривают кредитные заявки от предприятий малого и среднего бизнеса, не имеющих основных средств (зданий и оборудования), предпочитая работать с успешными предприятиями, имеющими высокий денежный оборот и залоговую базу для получения кредитов;

высокая налоговая нагрузка на субъекты малого и среднего предпринимательства;

излишние временные и финансовые издержки при подготовке заявок на участие в закупках товаров, работ, услуг для обеспечения муниципальных нужд, проводимых в "бумажной" форме, отсутствие возможности подать заявку на участие в таких закупках в режиме реального времени;

проблемы сбыта продукции;

отсутствие квалифицированных кадров;

недостаточность собственных денежных средств для внедрения новых технологий, в то время как внедрение новых технологий крайне важно и актуально для повышения качества производимой продукции и, соответственно, повышения конкурентоспособности предприятий на рынке;

отсутствие квалифицированных кадров;

низкая активность предпринимательского сообщества и отсутствие его заинтересованности в участии в публичных консультациях на стадии разработки и принятия нормативных правовых актов, наличие фактов уклонения от процедуры проведения ОРВ;

избыточное давление на бизнес при проведении контрольно-надзорных мероприятий в отношении субъектов малого и среднего предпринимательства.

Приоритетные направления:

развитие системы кооперации малых, средних и крупных компаний;

создание условий для повышения производительности труда на малых и средних предприятиях;

расширение доступа малых и средних предприятий к закупкам товаров, работ, услуг для обеспечения муниципальных нужд и к закупкам товаров, работ, услуг отдельными видами юридических лиц;

перевод закупок товаров, работ, услуг для обеспечения муниципальных нужд в электронный вид, в том числе путем создания «электронного магазина» для осуществления закупок у единственного поставщика (подрядчика, исполнителя);

обеспечение участия субъектов предпринимательства в республиканских конкурсах на получение финансовой поддержки в виде субсидирования процентной ставки по кредитам, полученным в кредитных организациях и грантов для дальнейшего развития своего бизнеса;

создание благоприятного инвестиционного климата для субъектов малого и среднего предпринимательства;

содействие в реализации инновационных проектов в различных отраслях предпринимательской деятельности, представляющих наибольший интерес с точки зрения социально-экономического развития муниципального округа;

расширение доступа малых и средних предприятий к закупкам товаров, работ, услуг для обеспечения муниципальных нужд и к закупкам товаров, работ, услуг отдельными видами юридических лиц;

содействие самозанятости безработных граждан;

сохранение и развитие благоприятных условий для функционирования бизнеса (установление понижающих коэффициентов к размеру годовой арендной платы);

повышение качества ОРВ проектов нормативных правовых актов Урмарского муниципального округа Чувашской Республики, затрагивающих вопросы осуществления предпринимательской и инвестиционной деятельности;

Ожидаемые результаты к 2035 году:

рост количества субъектов малого и среднего предпринимательства (включая индивидуальных предпринимателей) в расчете на 1 тыс. человек населения с 31,6 ед. в 2022 году до 32,4 ед. в 2035 году;

увеличение доли среднесписочной численности работников на предприятиях малого и среднего бизнеса в общей численности занятого населения с 62,3 процента в 2022 году до 63,5 процента в 2035 году;

увеличение доли продукции (работ, услуг), произведенной субъектами малого и среднего предпринимательства;

улучшение позиции Урмарского муниципального округа в рейтинге среди муниципальных районов и городских округов Чувашской Республики до группы не ниже «хорошего уровня» по применению механизма оценки регулирующего воздействия;

сокращение издержек предпринимателей при участии в закупках товаров, работ, услуг для обеспечения муниципальных нужд.

доля закупок товаров, работ, услуг для обеспечения муниципальных нужд у субъектов малого предпринимательства в совокупном годовом объеме закупок не менее 50 процентов.

-сокращение количества проверок в год, приходящихся на малый и средний бизнес.

Задача 2.3. Повышение эффективности управления муниципальным имуществом Урмарского муниципального округа

Целевое видение к 2035 году

Цели эффективного управления муниципальной собственностью Урмарского муниципального округа:

обеспечение эффективного функционирования земельного рынка, оборота земель и обеспечение прав владельцев земельных участков и земельных долей;

активное вовлечение в хозяйственный оборот недвижимого имущества всех форм собственности, обеспечение стабильных поступлений от доходов от использования имущества, находящегося в муниципальной собственности;

повышение инвестиционной привлекательности объектов недвижимости;

эффективная приватизация

Проблемы:

низкая ликвидность предлагаемого к вовлечению в хозяйственный оборот неэффективно используемого муниципального имущества. Большая часть имущества и земельных участков, востребованных в коммерческом обороте, в соответствии с прогнозными планами (программами) приватизации реализована в предыдущие годы, предоставлена в аренду, в собственность, в безвозмездное пользование;

наличие заброшенного, неиспользуемого имущества и земельных участков в частной собственности.

Приоритетные направления:

Для достижения поставленных целей необходимо решение ряда задач:

<u>в области земельной реформы, развития рынка недвижимости</u>:

ускорение темпов развития первичного рынка земель и совершенствование существующего порядка предоставления земель;

развитие вторичного рынка земельных ресурсов, в том числе механизмов управления земельными долями;

кадастрирование;

формирование участков под жилищный фонд;

совершенствование учета недвижимости всех форм собственности, в том числе земельных участков;

формирование перечня земельных участков для предоставления их семьям при рождении третьего (или последующего) ребенка, а также многодетным семьям;

<u>в области управления собственностью</u>:

ежегодное проведение инвентаризации имущества в целях выявления неиспользуемого, неэффективно используемого муниципального имущества на территории Урмарского муниципального округа Чувашской Республики, а также вовлечение его в хозяйственный оборот, в том числе путем включения сведений о таком имуществе в Единый информационный ресурс об отдельных объектах недвижимого имущества.

информирование потенциальных инвесторов о наличии свободных объектов недвижимого имущества, в том числе земельных участков посредством размещения в открытом доступе на официальном сайте Урмарского муниципального округа и в сети «Интернет»;

вовлечение в хозяйственный оборот неиспользуемого имущества и земельных участков путем их реализации на торгах и сдачи в аренду, пополнение консолидированного бюджета Урмарского муниципального округа Чувашской Республики;

повышение эффективности использования земель сельскохозяйственного назначения, формирование земельных участков за счет муниципальных земельных долей, оживление оборота сельскохозяйственных земель путем передачи муниципальных земельных долей и земельных участков эффективным сельхозтоваропроизводителям;

ежегодное проведение в установленном законодательством порядке мероприятий муниципального земельного контроля (плановые, внеплановые проверки использования земельных участков на территории муниципального района), своевременное направление сведений и материалов проверки по выявленным нарушениям в органы государственного земельного надзора;

передача муниципального имущества и земельных участков эффективным собственникам путем их приватизации

Ожидаемые результаты к 2035 году:

активизация инвестиционного процесса за счет вовлечения в оборот всех земельных участков, пригодных для жилищного и инвестиционного строительства, а также земель сельскохозяйственного назначения;

увеличение доходов консолидированного бюджета Урмарского муниципального округа;

доля муниципального имущества Урмарского муниципального округа, вовлеченного в хозяйственный оборот до 100,0 процентов;

расширение перечня недвижимого имущества для передачи в аренду субъектам малого и среднего предпринимательства;

обеспечение развития системы межведомственного информационного взаимодействия;

повышение качества предоставляемых муниципальных услуг и сокращение сроков их предоставления.

Задача 2.4. Повышение устойчивости бюджетной системы и эффективности муниципального управления

Целевое видение к 2035 году

Основная цель государственной политики в сфере управления муниципальными финансами, муниципальным долгом Урмарского муниципального округа Чувашской Республики – обеспечение сбалансированности консолидированного бюджета Урмарского муниципального округа Чувашской Республики, эффективное использование бюджетных ресурсов для обеспечения динамичного развития экономики; в сфере бюджетной и налоговой политики – повышение устойчивости и сбалансированности бюджетной системы, эффективности бюджетных расходов, оптимизация долговой нагрузки на муниципальный бюджет Чувашской Республики.

Проблемы:

Геополитическая нестабильность, риски неравномерного развития отдельных секторов экономики и, как следствие, замедление темпов роста собственных доходов, консолидированного и муниципального бюджетов Урмарского муниципального округа Чувашской Республики, что препятствует эффективному развитию бюджетной системы Чувашской Республики в целом.

Недостаточное обеспечение муниципалитета средствами, необходимыми для полноценного решения вопросов местного значения.

Приоритетные направления:

обеспечение долгосрочной сбалансированности и устойчивости бюджета Урмарского муниципального округа, оптимизация долговой нагрузки на бюджет муниципального округа;

повышение эффективности бюджетных расходов, качества управления общественными финансами Урмарского муниципального округа.

Для решения задач предусматриваются:

совершенствование бюджетного процесса, внедрение современных информационно-коммуникационных технологий в управление общественными финансами, повышение качества и социальной направленности бюджетного планирования;

проведение ответственной бюджетной политики, способствующей обеспечению долгосрочной сбалансированности и устойчивости бюджетной системы, росту собственных доходов бюджета Урмарского муниципального округа;

повышение эффективности использования средств бюджета Урмарского муниципального округа, развитие гибкой и комплексной системы управления бюджетными расходами, увязанной с системой муниципального стратегического управления, путем интеграции методов проектного управления в муниципальные программы Урмарского муниципального округа и бюджетный процесс;

обеспечение ориентации бюджетных расходов на достижение конечных социально-экономических результатов, открытости и доступности информации об исполнении бюджета Урмарского муниципального округа;

эффективное управление муниципальным долгом Урмарского муниципального округа, поддержание достигнутых кредитных рейтингов, обеспечение своевременного исполнения долговых обязательств Урмарского муниципального округа;

оптимизация структуры и объема муниципального долга Урмарского муниципального округа, расходов на его обслуживание, осуществление заимствований в пределах ограничений, установленных Бюджетным кодексом Российской Федерации, эффективное использование рыночных механизмов заимствований.

Ожидаемые результаты к 2035 году:

обеспечение сбалансированности и устойчивости бюджета Урмарского муниципального округа Чувашской Республики;

-создание стабильных финансовых условий для устойчивого экономического роста, повышения уровня и качества жизни граждан;

- повышение бюджетного потенциала Урмарского муниципального округа как за счет роста собственной доходной базы бюджета Урмарского муниципального округа, так и за счет эффективного осуществления бюджетных расходов;

-снижение долговой нагрузки на бюджет Урмарского муниципального округа Чувашской Республики;

-отношение дефицита бюджета Урмарского муниципального округа Чувашской Республики к доходам бюджета Урмарского муниципального округа Чувашской Республики (без учета безвозмездных поступлений) на уровне не более 10 процентов.

Цель 3. Рациональное природопользование и обеспечение экологической безопасности в Урмарском муниципальном округе Чувашской Республике

Задача 3.1. Рациональное освоение природно-ресурсного потенциала Урмарского муниципального округа

Целевое видение к 2035 году

Рациональное освоение природно-ресурсного потенциала обеспечит экологически ориентированный рост экономики и внедрение экологически эффективных инновационных технологий в целях сохранения природных ресурсов, в том числе повышение продуктивности лесов для удовлетворения потребностей нынешнего и будущих поколений.

Проблемы:

распространение водных эрозионных процессов, отрицательно влияющих на состояние водных объектов и прибрежных территорий, активно развивающихся в период половодья;

деформация и разрушение береговой зоны водных объектов.

недостаточная обеспеченность населенных пунктов и объектов экономики сооружениями инженерной защиты;

недостаточное разнообразие минерально-сырьевых ресурсов Чувашской Республики.

Приоритетные направления:

проведение капитального ремонта и обеспечение безопасности гидротехнических сооружений;

Ожидаемые результаты к 2035 году:

социальные:

уменьшение размера вреда, который может быть причинен жизни и здоровью населения, имуществу физических и юридических лиц в результате аварий на гидротехнических сооружениях;

экологические:

организация полного сбора и вывоза твердых бытовых отходов с территорий населенных пунктов, предприятий и организаций;

-повышение экологической культуры населения и воспитание подрастающего поколения в духе бережливого отношения к окружающей среде;

-организация сбора твердых коммунальных отходов, определение мест расположе-ния площадок сбора коммунальных отходов в соответствии со схемами обращения с отходами;

-увеличение количества гидротехнических сооружений, имеющих безопасное техническое состояние до 2 единиц;

- участие и проведение Всероссийских, региональных, местных экологических акций и субботников.

Задача 3.2. Охрана окружающей среды

Целевое видение к 2035 году

Повышение экологической безопасности включает обеспечение защиты природной среды и жизнедеятельности человека от негативного воздействия хозяйственной и иной деятельности, снижение выбросов в атмосферу и оснащение стационарных источников автоматическими средствами измерения и учета объема или массы выбросов загрязняющих веществ и концентрации загрязняющих веществ, снижение сброса загрязненных сточных вод, развитие системы обращения с отходами.

Постепенное восстановление естественных экосистем до уровня, гарантирующего стабильность окружающей среды, предполагает завершение реализации комплекса затратных мер по устранению последствий антропогенной нагрузки хозяйственной и иной деятельности на окружающую среду.

Проблемы:

загрязнение окружающей среды, в том числе атмосферного воздуха;

недостаточная развитость вторичной переработки отходов;

исчерпание ресурсов существующих свалок твердых коммунальных отходов, несоответствие их состояния санитарно-эпидемиологическим и экологическим требованиям.

Приоритетные направления:

формирование эффективной системы управления в области охраны окружающей среды и обеспечения экологической безопасности;

создание системы замкнутого цикла обращения с твердыми коммунальными отходами, предусматривающей ежегодное снижение объемов захоронения и увеличение объемов их переработки;

ликвидация объектов накопленного вреда окружающей среде;

рекультивация выведенных из эксплуатации объектов размещения отходов производства и потребления;

обеспечение экологически безопасного обращения с отходами и снижение объема их образования;

внедрение мер экономического стимулирования сокращения сбросов, выбросов, образования отходов и их утилизации;

формирование экологической культуры, развитие экологического образования и воспитания;

повышение качества питьевой воды для населения, в том числе для жителей населенных пунктов, не оборудованных современными системами централизованного водоснабжения.

Ожидаемые результаты к 2035 году:

уменьшение негативного воздействия на окружающую среду;

возврат в хозяйственный оборот восстановленных земель, нарушенных в результате эксплуатации свалок;

уменьшение объемов захоронения отходов и площади земель, предоставляемых под полигоны твердых коммунальных отходов;

ежегодное снижение объемов захоронения твердых коммунальных отходов и увеличение объемов их переработки;

доля ликвидированных объектов накопленного вреда окружающей среде до 100 процентов.

Цель 4. Развитие человеческого капитала и социальной сферы в Урмарском муниципальном округе Чувашской Республике. Повышение уровня и качества жизни населения.

В качестве важнейшего ресурса динамичного развития экономики Урмарского муниципального округа рассматриваются рациональное использование человеческого капитала и интеллектуального потенциала, создание условий для того, чтобы в округе жили здоровые, образованные, культурные, трудолюбивые люди, стремящиеся к новым знаниям.

От человеческого капитала зависит уровень развития бизнеса, способствующего формированию высоких доходов населения и повышению качества жизни населения.

Наличие интересной и высокооплачиваемой работы, условий для комфортного проживания, отдыха и восстановления здоровья будет способствовать тому, что талантливая и перспективная молодежь с удовольствием будет работать на благо родного муниципального округа.

Задача 4.1. Демографическое развитие, улучшение здоровья населения и поддержание его долголетней активной жизни

Проблемы:

сокращение численности граждан трудоспособного возраста и увеличение доли пожилого населения;

низкая ответственность граждан за сохранение и укрепление своего здоровья.

дефицит финансового обеспечения программы государственных гарантий бесплатного оказания гражданам медицинской помощи, что снижает доступность медицинской помощи при социально значимых заболеваниях и может способствовать их росту.

Приоритетные направления:

повышение уровня рождаемости путем предоставления мер поддержки семьям с детьми;

поддержка молодых и многодетных семей, создание дополнительных стимулов для рождения второго и третьего ребенка, в том числе:

установление ежемесячной денежной выплаты при рождении первого ребенка до достижения им полутора лет;

предоставление ежемесячной денежной выплаты, назначаемой в случае рождения третьего ребенка или последующих детей до достижения ребенком возраста трех лет;

продление действия программы материнского (семейного) капитала;

реализация программы ипотечного кредитования;

организация отдыха и оздоровления детей;

строительство и реконструкция дошкольных образовательных организаций;

увеличение доли вакансий с особым режимом работы (неполный рабочий день, неполная рабочая неделя, гибкий график работы, посменная и надомная работа) в общем количестве вакансий, заявленных в центры занятости населения, для женщин, имеющих несовершеннолетних детей;

организация профессионального обучения и дополнительного профессионального образования, профессиональной ориентации и информирования о возможности прохождения профессионального обучения и получения дополнительного профессионального образования женщин, находящихся в отпуске по уходу за ребенком до достижения им возраста трех лет, а также женщин, не состоящих в трудовых отношениях, осуществляющих уход за ребенком до достижения им возраста трех лет;

подключение ФАПов в населенных пунктах с численностью населения более 300 человек к сети «Интернет» и оснащение их необходимым телемедицинским оборудованием в соответствии с утвержденными стандартами оснащения медицинских организаций;

развитие дистанционных и мобильных форм консультирования и медицинского обследования.

Целевое видение к 2035 году

повышение ожидаемой продолжительности жизни при рождении до 76,0 лет;

снижение коэффициента смертности на 1 тыс. человек населения до 12 единицы;

увеличение доли граждан, ведущих здоровый образ жизни, а также увеличение до 58,4 процента доли граждан, систематически занимающихся физической культурой и спортом.

Задача 4.2. Совершенствование сферы потребления и повышение качества жизни населения

Целевое видение к 2035 году

Переход к наукоемкой экономике, высокий уровень производительности труда должны стать основополагающими в обеспечении устойчивого экономического роста и повышении доходов населения, формировании новой модели сферы потребления, основанной на передовых технологиях.

В перспективе - развитие экономики района, создание и модернизация новых рабочих мест (включая высокопроизводительные рабочие места), а также реализация приоритетных направлений социальной политики в части повышения заработной платы в бюджетной сфере, поддержка малообеспеченных слоев населения обеспечат рост доходов населения Урмарского муниципального округа Чувашской Республики.

К 2035 году появятся новые виды услуг, позволяющие приумножать знания, способности, творческий потенциал человека. Будут внедряться новые коммуникации (современные технологии и виды техники - компьютеры нового поколения, "умный дом" и т.д.), которые повысят качество

жизни.

Сферу потребления, вплоть до рыночной и мобильной торговли, охватит система безналичной оплаты. Наибольший охват будет наблюдаться в торговле, основанной на информационных и мультимедийных технологиях, особенно после появления в сети "Интернет" нового поколения цифровых платежных систем, которые сделают возможным повсеместное использование функции "нажми на кнопку и заплати". Сеть "Интернет" позволит сформироваться рынку потенциальных покупателей и продавцов, месту демонстрации товаров и объявления цен при наличии возможности обсуждать условия потенциальных сделок, который вырастет в эффективный, мобильный и глобальный массовый рынок при параллельном быстром росте электронной торговли в целом.

Проблемы:

-сохраняющаяся значительная дифференциация населения по доходам и заработной плате в различных сферах деятельности;

-несовершенство законодательной базы, регулирующей вопросы организации мобильной, рыночной, электронной торговли;

-низкий уровень формирования потребности спроса на новые продукты и услуги на уровне потребителя и бизнеса;

-недостаток кадров необходимой квалификации, способных обеспечить развитие инновационной сферы обслуживания населения.

Приоритетные направления:

повышение доходов трудоспособных малообеспеченных граждан, получающих социальную поддержку, за счет перевода их на самообеспечение в результате получения профессиональных навыков, переобучения, трудоустройства через службу занятости, участия в общественных работах;

реализация инвестиционных проектов, способствующих расширению действующих производств, внедрению новых производственных технологий, созданию высокопроизводительных рабочих мест;

поэтапное повышение среднемесячной заработной платы на основе применения наукоемких технологий в организациях, сопровождающееся ростом производительности труда и созданием высокопроизводительных рабочих мест;

повышение доступности для всех слоев населения продуктов питания, расширение сети объектов потребительского рынка с экологически чистой и безопасной продукцией;

повышение профессионализма специалистов сферы потребительского рынка и услуг.

Ожидаемые результаты к 2035 году:

- увеличение оборота розничной торговли, на душу населения в 1,5 раза;
- увеличение среднемесячной заработной платы на одного работника в 1,8 раза.

Задача 4.3. *Создание конкурентоспособного образования, кадровое обеспечение реального сектора экономики и приоритетные направления работы с молодежью*

Основная задача муниципалитета в системе образования – это создание необходимых условий по достижению высокого качества образования.

В Урмарском районе функционируют 5 дошкольных образовательных организаций и 17 дошкольных групп при 10 школах. Дошкольным образованием охвачено 100 % детей в возрасте от 3 до 7 лет. Дошкольным образованием охвачено 646 воспитанника, что составляет 76% всех детей, проживающих на территории района в возрасте от 1 года до 7 лет.

Дети в возрасте от 3 до 7 лет 100% охвачены дошкольным воспитанием. Очередность детей в дошкольных образовательных учреждениях на 26 октября 2023 года в очереди находятся 46 детей: из них – 10 детей до 1 года, 22 детей - от 1 года до 1,5 лет, 10 детей – от 1,5 до 3 лет, 3 детей – от 4 года до 6 лет.

В районе функционируют 13 общеобразовательных организаций. Количество обучающихся в образовательных учреждениях - 2050.

Дополнительными общеобразовательными программами охвачено 2074 детей в возрасте от 5 до 18 лет (71,8%).

По итогам 2022 года 8 представителей талантливой молодежи удостоились стипендии Главы Чувашской Республики за особую творческую устремленность,1 обучающийся стал стипендиатом Главы Чувашской Республики, 25 обучающимся назначены именные стипендии главы администрации Урмарского муниципального оруга в размере 500 рублей ежемесячно.

Более 500 добровольцев осуществляют волонтерскую деятельность, принимают участие в различных мероприятиях и акциях. Волонтеры Акции взаимопомощи #МыВместе ежедневно помогают обрабатывать обращения граждан, нуждающихся в адресной помощи, а также покупать продукты первой необходимости и лекарства.

Образовательные учреждения Урмарского района принимают участие в грантовых конкурсах:

- в 2020 году МАОУ «Урмарская СОШ им. Г.Е.Егорова» присужден ежегодный грант Главы Чувашской Республики в размере 200 000 рублей;
- МБДОУ «Детский сад № 3 «Зоренька» присужден в 2021 году ежегодный грант Главы Чувашской Республики в размере 200 000 рублей;
- в 2022 году Грант Главы Чувашской Республики присужден МБОУ ДО «Урмарская детская школа искусств» в размере 100 000 рублей.

Денежное поощрение, в размере 200 тыс. рублей, учрежденной Указом Президента России удостоена Романова Светлана Васильевна, учитель ИЗО, русского языка и литературы МБОУ «Кульгешская ООШ им.Н.А.Афанасьева».

Стратегическим направлением работы по реализации проекта **«Успех каждого ребенка»** является обеспечение увеличения числа детей, обучающихся по дополнительным образовательным программам. Последовательное осуществление мероприятий по формированию эффективной системы дополнительного образования детей, развитию научной и творческой среды в образовательных организациях позволило обеспечить более 70 процентный охват детей в возрасте от 5 до 18 лет.

Создание новых мест для дополнительного образования детей – одна из ключевых задач федерального проекта «Успех каждого ребенка» Национального проекта «Образование». В 2022 году создано 45 новых мест дополнительного образования художественной направленности в МБОУ ДО «Урмарская ДШИ». В 2023 году 15 новых мест дополнительного образования созданы в МБОУ ДО «Дом детского творчества» по туристско-краеведческой направленности..

Выявление и поддержка одаренных детей и талантливой молодежи является важным направлением в системе образования. В районе реализуется проект «Инженерно-технические классы», функционируют профильные классы, агроклассы.

В рамках реализации профориентационного проекта «УПК 21 – Учебно - производственные классы» пописано Соглашение о сотрудничестве и совместной деятельности по реализации проекта «УПК21- Учебно-производственные классы» между ГАПОУ ЧР «Цивильский аграрно-технологический техникум» Минобразования Чувашии и МБОУ «Мусирминская СОШ им. В.Д.Николаева» Урмарского муниципального округа. Целью данного Соглашения является создание условий для получения «первой» профессии – «Швея» и «Слесарь по ремонту сельскохозяйственных машин и оборудования».

С 2021-2022 учебного года Урмарской средней школе реализуется проект «Психолого-педагогический класс». В 2022-2023 учебном году выпустились первые участники проекта из педкласса 17 человек. Из них поступили в ЧГПУ 8 человек, в Канашское педучилище 1 чел.В 2023-2024 учебном году психолого-педагогические классы открыты на базе Урмарской и Большеяниковской средних школ.

На организацию ЛОК в бюджете Урмарского муниципального округа в 2023 году предусмотрено 2 415 000 руб., что выше на 35820 рублей по сравнению с АППГ - 2 379 180 рублей, или выше на 1,7 %.

В том числе:

На приобретение путевок – 1 522 060 руб.

На организацию питания с дневным пребыванием – 857 120 руб. (АППГ- 578 655 руб.)

По итогам оздоровительной кампании в первом полугодии 2023 года в загородных оздоровительных лагерях отдохнуло 126 детей школьного возраста. 275 учащихся отдохнули в стационарном палаточном юнармейском лагере, который был расположен на базе Большеяниковской средней школы. В пришкольных оздоровительных лагерях с дневным пребыванием детей, открытых на базе 7 общеобразовательных учреждений района, отдохнули 230 детей.

В 2021 году на капитальный ремонт 4 детских садов выделено 52 577 тыс. руб. (РБ – 49 948,0 тыс. руб., МБ – 2628,9 тыс. руб.). На капитальный ремонт 2 школ выделено 46594,9 тыс. руб. (РБ – 44265,2 тыс. руб., МБ – 2329,7 тыс. руб.).

В 2022 году на ремонт образовательных учреждений израсходовано более 84 млн. рублей из регионального и местного бюджетов. Это достаточно внушительная сумма, направленная на улучшение инфраструктуры образовательных учреждений.

В 2023 году проведен ремонтный работ в 3 образовательных учреждениях (благоустройство территории МБОУ «Челкасинская ООШ», капитальный ремонт спортивного зала МАОУ «Большеяниковская СОШ», проведение мероприятий по АТЗ МАОУ «Урмарская СОШ им. Г.Е.Егорова»).

Мониторинг состояния образовательных организаций указывает на необходимость модернизации ещё 8 объектов образования, в т.ч. 6 школ и 2 ДОУ (Шоркистринская СОШ, Староурмарская СОШ, Арабосинская ООШ, Кудеснерская ООШ, Шигалинская ООШ, Ковалинская ООШ, детский сад №1 «Березка», детский сад «Солнышко»).

Для организации подвоза обучающихся в образовательные учреждения в 2022 году поступили 2 новых школьных автобуса в Кульгешскую и Ковалинскую основные школы.

В 2023 году новый школьный автобус поступил в МБОУ «Мусирминская СОШ им. В.Д.Николаева».

Основной проблемой в развитии муниципальной системы образования Урмарского района является недостаточный приток молодых педагогических кадров в систему образования.

Средний возраст учителей составляет 51 год. (Доля педагогических работников, имеющих стаж работы до 3 лет – 3.3 %, доля педагогических работников в возрасте до 35 лет – 10 %). В целях решения этой проблемы заключен договор с Чувашским государственным университетом им. И.Я.Яковлева о целевом обучении студентов в интересах района с последующим их трудоустройством.

За последние три года в образовательные организации округа пришли 12 молодых специалистов.

Целевое видение к 2035 году

Цель – обеспечение высокого качества образования, удовлетворяющего потребностям «новой экономики», формирующего у подрастающего поколения интерес к высоким технологиям и инновациям.

Ожидаемые результаты

повышение обеспеченности населения услугами дошкольного образования;

доступность качественного начального общего, основного общего и среднего общего образования для всех детей независимо от места проживания и дохода родителей;

доступность всех видов образования для детей-сирот и детей с ограниченными физическими возможностями;

формирование у молодежи социальных компетентностей, инициативности и предприимчивости, способности к самовыражению и активному участию в решении задач социально-экономического развития Урмарского муниципального округа;

расширение потенциала системы воспитания и дополнительного образования детей;

увеличение доли детей и молодежи, охваченных дополнительными общеобразовательными программами, в общей численности детей и молодежи 5-18 лет;

сохранение и укрепление здоровья обучающихся, воспитание культуры здоровья, здорового образа жизни

Через систему целевых договоров будет организовано направление обучающихся в образовательные организации высшего образования Российской Федерации и Чувашской Республики, по окончании которых выпускники будут направляться в Урмарский район.

Будет создана современная развитая инфраструктура дополнительного образования, обеспечивающая свободный выбор ребенком и родителем организации дополнительного образования независимо от ее профиля и формы собственности.

В систему образования будут внедрены требования к базовым компетенциям цифровой экономики для каждого уровня образования, обеспечив их преемственность (с учетом модели компетенций).

Большой приоритет получат дистанционные формы обучения с использованием облачных технологий. Кроме непосредственного получения образования данные технологии помогут всем категориям граждан продолжить обучение.

Реализация мероприятий приоритетных направлений позволит остановить отток молодежи за пределы Урмарского района и Чувашской Республики.

Проблемы:

в районе уровень обеспеченности детей старше 1,5 года местами в дошкольных образовательных организациях составляет в среднем по району 83%, старше трех лет – 100%;

несоответствие материально-технической базы образовательных организаций требованиям новых федеральных государственных образовательных стандартов, ограниченные возможности бюджета на обновление материально-технической базы;

отсутствие достаточных стимулов для привлечения молодых кадров в сферу дополнительного образования детей;

необходимость модернизации существующей инфраструктуры образовательных организаций и вывода из эксплуатации зданий с износом 50% и выше.

Приоритетные направления:

обеспечение повышения доступности и качества общего образования за счет создания новых мест в общеобразовательных организациях;

сохранение контингента обучающихся в образовательных учреждениях;

повышение доступности образовательных организаций всех уровней для обучающихся с ограниченными возможностями здоровья;

участие в национальных и мировых чемпионатах;

вовлечение в реализацию дополнительных общеразвивающих программ организаций спорта, культуры, общественных организаций, в том числе с использованием механизмов сетевого взаимодействия;

модернизация содержания образовательных программ и технологий в образовательном пространстве технического творчества;

создание условий в образовательных организациях для реализации обучающимися персональных образовательных маршрутов, для формирования базовых компетенций цифровой экономики;

создание системы раннего выявления, поддержки и сопровождения высокомотивированных и талантливых обучающихся на основе профиля компетенций и персональных траекторий развития, в рамках которой предусмотрена грантовая поддержка педагогов и организаций, работающих с высокомотивированными талантливыми детьми и молодежью, адаптированной для цифровой экономики;

создание инфраструктуры для развития предпринимательских навыков, реализация программы стимулирования деловой активности обучающихся.

Ожидаемые результаты к 2035 году:

повышение обеспеченности населения услугами дошкольного образования;

доступность качественного начального общего, основного общего и среднего общего образования для всех детей независимо от места проживания и дохода родителей;

доступность всех видов образования для детей-сирот и детей с ограниченными физическими возможностями;

формирование у молодежи социальных компетентностей, инициативности и предприимчивости, способности к самовыражению и активному участию в решении задач социально-экономического развития Урмарского муниципального округа;

расширение потенциала системы воспитания и дополнительного образования детей;

увеличение доли детей и молодежи, охваченных дополнительными общеобразовательными программами, в общей численности детей и молодежи 5-18 лет;

сохранение и укрепление здоровья обучающихся, воспитание культуры здоровья, здорового образа жизни

повышение обеспеченности детей дошкольного возраста местами в дошкольных образовательных организациях до 100%;

доля молодежи в возрасте от 14 до 35 лет, охваченной деятельностью молодежных общественных объединений, в общей ее численности до 36,0 процентов;

увеличение удельного веса численности детей, получающих услуги дополнительного образования, в общей численности детей в возрасте от 5 до18 лет до 84%.

Задача 4.4. Развитие рынка труда, обеспечение занятости населения

Целевое видение к 2035 году

Планируется формирование гибкого, развитого рынка труда в результате трансформации структуры экономики, в которой существенным образом возрастет потребность в квалифицированных специалистах, занятых в высокотехнологичных и инновационных секторах экономики.

Основными направлениями развития рынка труда будут выступать стимулирование притока в республику квалифицированных кадров как в традиционные отрасли, так и в отрасли новой экономики, предоставление уникальных возможностей для самореализации в образовании, культурном развитии, предпринимательстве, научной и инновационной деятельности и других сферах.

Обеспечение качественного кадрового потенциала республики напрямую зависит от достойных условий жизни, получения образования, сохранения здоровья, организации досуга, занятий профессиональной деятельностью на уровне, сопоставимом с развитыми субъектами Российской Федерации и другими странами.

Проблемы:

дисбаланс спроса и предложения рабочей силы как результат неравномерного распределения производственных ресурсов и развития муниципальных образований;

социально-демографическая диспропорция рынка труда вследствие пониженной конкурентоспособности отдельных групп населения – молодежи, инвалидов, женщин с малолетними детьми.

Приоритетные направления:

формирование конкурентной среды для создания, удержания и привлечения качественного кадрового потенциала в район в результате создания благоприятной инвестиционной, инновационной, социальной, образовательной среды;

повышение профессионально-квалификационного уровня рабочих кадров, в том числе путем организации профессионального обучения и дополнительного профессионального образования безработных граждан с ориентацией на перспективные потребности в кадрах на рынке труда;

развитие межведомственной системы профессиональной ориентации молодежи на выбор востребованных на рынке труда рабочих профессий, на получение квалификации высокого уровня, соответствующей задачам технологического развития и наукоемкой экономики, и т.д.;

стимулирование предпринимательского сообщества к созданию новых рабочих мест в сфере приоритетных направлений экономического развития района;

выявление барьеров, затрудняющих формирование гибких трудовых отношений, в том числе дистанционной занятости;

проведение последовательных мер по легализации «серого» рынка труда, которые приведут к постепенному сокращению оттока рабочей силы из района;

создание условий для интеграции в трудовую деятельность лиц с ограниченными физическими возможностями и содействие трудоустройству незанятых инвалидов;

совершенствование системы информирования населения о состоянии рынка труда и возможностях трудоустройства в различных отраслях экономики;

реализация превентивных мер содействия занятости граждан, внедрение эффективных механизмов перепрофилирования безработных граждан;

использование новых информационных возможностей и обеспечение доступности информационных ресурсов в сфере занятости населения;

повышение эффективности оказания государственной социальной поддержки безработным гражданам с целью стимулирования их к активному поиску работы.

Ожидаемые результаты к 2035 году:

-снижение уровня регистрируемой безработицы до 0,4 процента в среднем за год;

-снижение коэффициента напряженности на рынке труда до 0,2 единицы в среднем за год.

Задача 4.5. Развитие социальной защиты населения

Целевое видение к 2035 году

Особое внимание будет уделяться повышению уровня жизни отдельных категорий граждан (пожилых, инвалидов и маломобильных групп населения, семей, имеющих детей, в том числе многодетных семей, и др.) путем адресного предоставления социальной помощи и поддержки, обеспечения доступности социальных услуг.

В рамках развития социальной защиты населения планируется:

-усиление адресности социальных выплат;

-реализация мероприятий по созданию доступной среды для маломобильных граждан; внедрение современных технологий реабилитации инвалидов, основанных на принципах ранней помощи; улучшение положения семей и детей, находящихся в трудной жизненной ситуации;

-совершенствование механизма предоставления дополнительных гарантий лицам из числа детей-сирот, в том числе при обеспечении их жилыми помещениями;

-совершенствование материально-технической базы стационарных учреждений;

-развитие информатизации и внедрение современных информационных технологий, способствующих повышению оперативности предоставления и доступности мер социальной поддержки, услуг в сфере социального обслуживания населения.

В реестре поставщиков социальных услуг по Урмарскому муниципальному округу состоит Бюджетное учреждение «Урмарский комплексный центр социального обслуживания населения» Министерства труда и социальной защиты Чувашской Республики, оказывает различные виды социальной помощи престарелым гражданам, инвалидам, семьям с детьми и другим группам населения, нуждающимися в социальной поддержке, проживающим на территории п.Урмары и Урмарского муниципального округа Чувашской Республики.

Основная цель деятельности учреждения – оказание гражданам пожилого возраста, инвалидам, семьям и детям, попавшим в трудную жизненную ситуацию помощи в реализации законных прав и интересов, содействие в улучшении их социального и материального положения, а также психологического статуса.

В структуру учреждения входят следующие отделения:

Отделение социального обслуживания на дому №1;

2.Отделение социального обслуживания на дому №2;

Отделение срочного социального обслуживания;

4.Отделение стационарного социального обслуживания граждан пожилого возраста и инвалидов д.Арабоси;

Отделение помощи семье и детям.

Деятельность учреждения в 2022 году была направлена на повышение качества жизни граждан старшего населения, семей с несовершеннолетними детьми, имеющих обстоятельства, которые ухудшают или могут ухудшить условия их жизнедеятельности.

Предоставление населению социальных услуг осуществляется в соответствии с государственным заданием и государственным социальным заказом, установленными для учреждения по формам социального обслуживания.

Проблемы:

сохранение ряда социальных явлений (бедность, инвалидность и пр.), способствующих росту потребности семей и детей в мерах социальной поддержки;

недостаточная доступность для инвалидов, особенно для лиц, передвигающихся на колясках, объектов социальной, транспортной, инженерной инфраструктуры;

низкая активность негосударственного сектора в предоставлении социальных услуг;

недостаточный охват инвалидов и граждан старшего поколения полустационарным обслуживанием.

Приоритетные направления:

своевременное и качественное выполнение государственных полномочий по социальной поддержке нуждающихся граждан пожилого возраста, инвалидов, семей с детьми, граждан, попавших в трудную жизненную ситуацию;

повышение эффективности социальной помощи, оказываемой нуждающимся гражданам, за счет усиления адресного подхода;

создание благоприятных условий для функционирования института семьи;

обеспечение равного доступа инвалидов к объектам и услугам в приоритетных сферах жизнедеятельности инвалидов и других маломобильных групп населения;

повышение оперативности предоставления социальной помощи лицам, находящимся в трудной жизненной ситуации;

создание условий для осуществления мер по повышению степени социальной защищенности населения, улучшению положения инвалидов и маломобильных групп населения, граждан пожилого возраста, других лиц, находящихся в социально опасном положении;

формирование новой модели системы социального обслуживания граждан, отвечающей требованиям старшего поколения, инвалидов и семей с детьми;

Ожидаемые результаты к 2035 году:

безусловное обеспечение выполнения обязательств по социальной поддержке нуждающихся граждан;

увеличение доли доступных для инвалидов и других маломобильных групп населения объектов социальной, транспортной, инженерной инфраструктуры до 98 процентов;

обеспечение адресного подхода к предоставлению всех форм социальных услуг гражданам, в том числе страдающим психическими расстройствами;

повышение качества и доступности предоставления социальных услуг.

Задача 4.6. Развитие рынка услуг в социальной сфере

Целевое видение к 2035 году:

К 2035 году будут созданы условия для развития рынка социальных услуг, что предусматривает повышение качества и доступности предоставления социальных услуг, развитие конкуренции за счет привлечения некоммерческих организаций и перехода от единичных инновационных проектов к системной работе в данной сфере.

Главным ресурсом повышения эффективности социальной политики является совместная деятельность государства, СОНКО, бизнеса, а также граждан посредством их участия в благотворительности, включая добровольчество (волонтерство).

Важнейшим ресурсом развития социальной сферы стали СОНКО.

Текущее состояние

По состоянию на 1 января 2023 года в Урмарском муниципальном округе Чувашской Республики зарегистрировано 16 СОНКО.

Проблемы:

отсутствие принятых на федеральном уровне законов о социальном предпринимательстве, о государственном заказе на оказание государственных услуг в социальной сфере.

Приоритетные направления:

обеспечение роста поддержки в обществе и расширения участия граждан в благотворительной и добровольческой (волонтерской) деятельности;

решение приоритетных задач за счет использования потенциала некоммерческих организаций в социальной сфере;

развитие инфраструктуры информационной и консультационной поддержки благотворительной и добровольческой (волонтерской) деятельности;

содействие повышению эффективности деятельности и профессионализма благотворительных организаций.

Ожидаемые результаты к 2035 году:

увеличение количества СОНКО, зарегистрированных на территории Урмарского муниципального округа Чувашской Республики до 18 единиц;.

Задача 4.7. Развитие культуры, укрепление единства российской нации и этнокультурное развитие народов Урмарского муниципального округа

Целевое видение к 2035 году

Развитие культуры является важным условием обеспечения устойчивого развития

округа, повышения ее конкурентоспособности, сохранения самобытности и уникальности.

Основной целью сферы культуры и этнокультурного развития являются формирование гармонично развитой личности, создание условий для воспитания граждан, сохранение исторического и культурного наследия и его использование для воспитания и образования, передача от поколения к поколению традиционных для российского общества ценностей, норм, традиций и обычаев, создание условий для реализации каждым человеком его творческого потенциала, обеспечение гражданам доступа к знаниям, информации и культурным ценностям, а также координация государственной национальной политики, поддержка диалога между органами государственной власти, органами местного самоуправления, общественными объединениями и другими субъектами этнокультурной деятельности.

Проблемы:

наличие учреждений культуры, нуждающихся в проведении реставрационных и ремонтных работ;

отсутствие специализированных транспортных средств (автоклубов, библиобусов);

необеспеченность сельских учреждений культуры высокоскоростным доступом к сети "Интернет".

высокая степень изношенности и нехватка специального оборудования и музыкальных инструментов в муниципальных культурно-досуговых учреждениях.

Приоритетные направления:

реконструкция и ремонт зданий муниципальных учреждений культуры;

создание виртуальных концертных залов на базе муниципальных учреждений культуры;

расширение гастрольной деятельности и передвижных форм работы государственных театрально-концертных организаций, направленных на обеспечение равных возможностей доступа жителей к культурным благам;

автоматизация процессов библиотечного обслуживания пользователей;

создание условий для развития местного традиционного народного художественного творчества;

популяризация объединений по интересам (клубов, кружков, студий и т.п.) на базе учреждений культурно-досугового типа;

поддержка самодеятельного народного творчества путем проведения конкурсов, фестивалей, акций для реализации способностей, талантов, общественных амбиций;

насыщение культурного пространства выставками, лекториями, мастер-классами и прочими мероприятиями, способствующими непрерывному образованию, процессам социализации, становлению личности растущего человека, раскрытию его творческого потенциала;

поддержка талантливой молодежи, ведущих деятелей культуры и искусства;

осуществление просветительской, патриотической и военно-патриотической работы среди молодежи, в том числе на базе музеев, клубных учреждений;

создание условий для вовлечения молодежи в волонтерское движение, приобщения к отечественной истории, культуре, увековечению памяти погибших в годы Великой Отечественной войны, реставрационным и археологическим работам, изучению народного творчества.

повышение квалификации работников культуры, в том числе преподавателей организаций дополнительного образования детей сферы культуры и искусства;

выявление конфликтных ситуаций в сфере межнациональных отношений, их предупреждение и локализация;

проведение мероприятий, направленных на сохранение и развитие национальной культуры и языка чувашского народа.

Ожидаемые результаты к 2035 году:

количество посещений общедоступных библиотек, (на 1 жителя в год) до 13,3 %;

увеличения уровня удовлетворенности населения качеством предоставления услуг до 96,0%;

доля детей, привлекаемых к участию в творческих мероприятиях, в общем числе детей до 32,5 %.

Задача 4.8. Развитие физической культуры и спорта

Целевое видение к 2035 году

Развитая сфера физической культуры и спорта формирует у жителей Урмарского муниципального округа Чувашской Республики устойчивые навыки здорового образа жизни, сильные традиции физкультурного движения и спорта.

К 2035 году в результате приоритетного строительства и реконструкции спортивных объектов в шаговой доступности, оснащения их современным спортивным оборудованием у жителей Урмарского муниципального округа Чувашской Республики всех категорий, в том числе людей с ограниченными возможностями здоровья, расширятся доступ к развитой спортивной инфраструктуре и возможность систематически заниматься физической культурой и спортом. В целях эффективного использования бюджетных средств будут задействованы формы ГЧП.

Занятия физической культурой и спортом станут обязательными и необходимыми для большинства населения, в общественном сознании утвердится ценность здорового образа жизни.

Развитие системы подготовки спортивного резерва, развитие спорта высших достижений по наиболее успешным и пользующимся массовым интересом видам спорта позволят спортсменам успешно участвовать в районных, республиканских, всероссийских соревнованиях и в первенстве

мира. Успехи спортсменов станут важным элементом пропаганды спорта среди подрастающего поколения.

Основным приоритетом в развитии сферы физической культуры и спорта является создание условий, обеспечивающих гражданам возможность систематически заниматься физической культурой и спортом.

Целью в сфере развития физической культуры и спорта является создание условий, обеспечивающих развитие системы физической культуры и спорта путем пропаганды здорового образа жизни, повышение к занятиям физической культурой и спортом среди всех возрастных групп населения, в том числе среди лиц с ограниченными возможностями здоровья, повышение конкурентоспособности спорта высших достижений.

Проблемы:

недостаточная обеспеченность населения спортивными сооружениями в шаговой доступности;

необходимость проведения реконструкции многих спортивных сооружений;

необходимость улучшения пропаганды роли физической культуры и спорта в формировании ценностей здорового образа жизни.

Повышение интереса населения к систематическим занятиям физической культурой и спортом, в том числе с привлечением средств массовой информации.

Развитию массовой физической культуры будет способствовать:

строительство спортивных объектов в шаговой доступности;

развитие сети клубов физкультурно-спортивной направленности по месту обучения, жительства и в организациях независимо от их организационно-правовых форм и форм собственности;

внедрение Всероссийского физкультурно-спортивного комплекса «Готов к труду и обороне» среди всех категорий населения;

организация и проведение районных и республиканских спортивных мероприятий среди различных групп населения;

поддержка создания и деятельности СОНКО, оказывающих услуги в сфере физической культуры и массового спорта;

межведомственное взаимодействие по пропаганде здорового образа жизни и занятию физической культурой и спортом.

Развитие спортивной инфраструктуры с использованием принципов ГЧП и софинансирования из всех уровней бюджетов:

реконструкция существующих и строительство новых объектов для развития массового спорта, спорта высших достижений с привлечением всех источников финансирования;

ремонт спортивных залов в общеобразовательных учреждениях в целях обеспечения массовой доступности спортивных объектов.

Развитие физической культуры и спорта для лиц с ограниченными возможностями здоровья.

Данное направление реализуется путем:

активного приобщения лиц с ограниченными возможностями здоровья всех категорий к систематическим занятиям физической культурой и спортом;

обеспечения для лиц с ограниченными возможностями здоровья доступности спортивных объектов, оснащения их специализированным оборудованием, инвентарем;

организации физического воспитания и проведения районных и республиканских спортивных соревнований среди лиц с ограниченными возможностями здоровья и инвалидов, организации их участия в спортивных соревнованиях;

подготовки специалистов и повышения их квалификации в области адаптивной физической культуры и спорта.

Совершенствование системы подготовки спортивного резерва, которое предусматривает:

использование современных образовательных и спортивных методик образовательного процесса в государственных и муниципальных образовательных организациях дополнительного образования, профессиональных образовательных организациях и физкультурно-спортивных организациях;

организацию и проведение летней спортивно-оздоровительной кампании;

повышение квалификации тренерско-преподавательского состава.

Развитие спорта высших достижений.

Для этого необходимы:

целенаправленная подготовка спортсменов для включения в сборные команды и обеспечения их участия в районных, республиканских, всероссийских соревнованиях и в первенстве мира по базовым видам спорта;

материально-техническое обеспечение, в том числе спортивной экипировкой, финансовое обеспечение спортивных сборных команд, обеспечение их подготовки к республиканским, всероссийским спортивным соревнованиям и первенстве мира;

моральное и материальное стимулирование выдающихся деятелей физической культуры и спорта, спортсменов и тренеров Урмарского района за выдающиеся достижения в области физической культуры и спорта.

Ожидаемые результаты к 2035 году:

увеличение доли населения, систематически занимающегося физической культурой и спортом до 58,4 процентов;

увеличение обеспеченности спортивными сооружениями исходя из единовременной пропускной способности объектов спорта, в том числе в сельских поселениях до 80,5 процентов;

увеличение доли учащихся, занимающихся в спортивных школах до 41,26 процентов.

Задача 4.9. Развитие строительного комплекса, обеспечение доступным и комфортным жильем, предоставление качественных коммунальных услуг

Целевое видение к 2035 году

Планируется создать новые ресурсосберегающие, экономически эффективные и экологически безопасные производства строительных материалов и конструкций, обеспечить население доступным и комфортным жильем, отвечающим требованиям энергоэффективности и экологичности, создать современную и надежную систему предоставления коммунальных услуг для обеспечения безопасного и комфортного проживания граждан.

Текущая ситуация

За 2022 год введено в действие 7553 кв. метров (или 96,6 % к 2021г).

Проблемы:

недостаточный уровень обеспеченности граждан жильем;

снижение объемов строительства индивидуального жилья в связи с низкой платежеспособностью населения;

отсутствие новых механизмов, в том числе на федеральном уровне, по переселению граждан из аварийного жилищного фонда, признанного таковым до 1 января 2017 г.;

значительный износ сооружений и оборудования систем водоснабжения, водоотведения и теплоснабжения;

ветхость централизованных источников водоснабжения и несоответствие качества воды гигиеническим нормативам;

отсутствие инвесторов для реализации проектов по модернизации, реконструкции и строительству тепловых, водопроводных сетей в сельских поселениях в связи с большим сроком окупаемости.

Приоритетные направления:

Развитие строительного комплекса:

привлечение инвестиций в строительную индустрию;

Жилищное строительство:

создание условий для развития массового строительства жилья, в том числе стандартного жилья, путем снятия административных барьеров на рынке жилищного строительства, содействия обеспечению жилищного строительства земельными участками и их инфраструктурному обустройству;

приоритетное развитие малоэтажного жилищного строительства, формирующего новый облик поселка Урмары и отражающее мировые тенденции развития в воспроизводстве жилищного фонда, ориентированные на формирование более комфортной и экологической среды для населения;

развитие ипотечного жилищного кредитования и кредитования жилищного строительства;

обеспечение доступным жильем семей со средним достатком, в том числе создание возможностей для приобретения (строительства) ими жилья с использованием ипотечного кредита, ставка по которому должна быть менее 8 процентов;

содействие формированию рынка арендного жилья и развитие некоммерческого жилищного фонда для граждан, имеющих невысокий уровень дохода;

выполнение государственных обязательств по обеспечению жильем отдельных категорий граждан, установленных федеральным законодательством;

развитие рынка недвижимости и системы поддержки девелоперских проектов;

обеспечение устойчивого сокращения непригодного для проживания жилищного фонда;

налаживание кооперационных связей в строительной индустрии;

формирование и развитие системы проектного финансирования жилищного строительства.

Развитие и модернизация коммунальной инфраструктуры:

обеспечение населения Урмарского муниципального округа Чувашской Республики питьевой водой, соответствующей требованиям безопасности и безвредности, установленным санитарно-эпидемиологическими правилами, в объеме, достаточном для жизнедеятельности;

повышение эффективности и надежности функционирования систем водообеспечения за счет реализации водоохранных, технических и санитарных мероприятий;

строительство и модернизация систем водоснабжения, водоотведения и очистки сточных вод в рамках реализации инвестиционных проектов;

совершенствование системы управления сектором водоснабжения, водоотведения и очистки сточных вод;

внедрение новых технологий обработки воды на водоочистных станциях;

предотвращение загрязнения источников питьевого водоснабжения;

обеспечение населения п.Урмары Урмарского муниципального округа качественной услугой теплоснабжения;

осуществление комплексного подхода к строительству, модернизации и реконструкции систем теплоснабжения;

привлечение долгосрочных инвестиций в проекты по строительству, реконструкции и модернизации систем теплоснабжения;

газификация новых улиц в населенных пунктах Урмарского муниципального округа Чувашской Республики.

Ожидаемые результаты к 2035 году:

доведение ежегодного ввода жилья за счет всех источников финансирования не менее 3,3 тыс. кв. метров;

увеличение общей площади жилых помещений, приходящейся в среднем на 1 жителя до 36,0 кв. метра;

уровень газификации до 93%;

сокращение износа систем теплоснабжения на 10 процентов.

удовлетворенность граждан качеством жилищно-коммунальных услуг – 90%;

доля населения Урмарского муниципального округа Чувашской Республики, обеспеченного качественной питьевой водой из систем централизованного водоснабжения – 90%;

доля обеспеченности документами территориального планирования, градостроительного зонирования, нормативами градостроительного проектирования, соответствующими законодательству Российской Федерации – 100%;

наличие актуализированной схемы территориального планирования Урмарского муниципального округа Чувашской Республики;

разработка генерального плана Урмарского муниципального округа Чувашской Республики – 1 ед.;

проведение землеустроительных работ в целях координатного описания границ Урмарского муниципального округа – 1 ед.;

доля услуг по выдаче разрешения на строительство, предоставленных в электронном виде, в общем количестве предоставленных услуг – 70 %;

Реализация приоритетного проекта "Формирование комфортной городской среды" в рамках национального проекта в сфере жилья и городской среды

Краткое описание модели функционирования приоритетного проекта

В рамках реализации проекта ожидается обеспечение:

повышения уровня благоустройства дворовых территорий Урмарского муниципального округа;

повышения уровня благоустройства общественных территорий (площадей, улиц, пешеходных зон, скверов, парков, иных территорий);

повышения уровня вовлеченности заинтересованных граждан, организаций в реализацию мероприятий по благоустройству территорий.

Мероприятия по благоустройству направлены на создание комфортной среды для проживания и жизнедеятельности человека и обеспечение увеличения количества благоустроенных дворовых и общественных территорий, мест массового отдыха населения (городских парков).

Задача 4.10. Обеспечение безопасности жизнедеятельности населения

Целевое видение к 2035 году

Планируется обеспечение общественной безопасности и личной безопасности жителей Урмарского муниципального округа, включая защищенность от преступных и противоправных действий, чрезвычайных ситуаций природного и техногенного характера.

Создание эффективной системы защиты населения и территорий республики предусмотрено мероприятиями муниципальной программы Урмарского муниципального округа «**Защита населения и территорий** от чрезвычайных ситуаций природного и техногенного характера, обеспечение пожарной безопасности и безопасности населения на водных объектах на территории Урмарского муниципального округа Чувашской Республики» и подпрограммами «**Профилактика терроризма** и экстремистской деятельности в Урмарском муниципальном округе Чувашской Республики", «Построение (развитие) аппаратно- программного комплекса «Безопасный город» на территории Урмарского муниципального округа Чувашской Республики» на территории Урмарского муниципального округа Чувашской Республики».

Проблемы:

катастрофы и стихийные бедствия, вызванные быстроразвивающимися опасными природными явлениями и техногенными процессами;

особо опасные инфекционные заболевания людей, животных и растений, в том числе связанные с увеличением интенсивности миграционных процессов и повышением уровня урбанизации.

Приоритетные направления:

обеспечение безопасности жизнедеятельности жителей Урмарского муниципального округа, включая защищенность от преступных и противоправных действий, чрезвычайных ситуаций природного и техногенного характера;

участие в предупреждении возникновения и ликвидации чрезвычайных ситуаций;

подготовка населения по вопросам гражданской обороны, защиты от чрезвычайных ситуаций природного и техногенного характера и террористических акций;

совершенствование взаимодействия правоохранительных, администрации Урмарского муниципального округа, граждан, их объединений, участвующих в охране общественного порядка (далее - общественные объединения) в сфере профилактики правонарушений, терроризма и экстремистской деятельности в Урмарском муниципальном округе;

создание на базе муниципального образования комплексной информационной системы, обеспечивающей прогнозирование, мониторинг, предупреждение и ликвидацию возможных угроз, а также контроль устранения последствий чрезвычайных ситуаций и правонарушений.

Ожидаемые результаты к 2035 году:

доведение уровня готовности систем оповещения населения об опасностях, возникающих при чрезвычайных ситуаций до 100 процентов;

готовность защитных сооружений Урмарского муниципального округа к использованию 100 процентов;

доля руководящего состава и должностных лиц, прошедших подготовку по вопросам гражданской обороны, защиты от чрезвычайных ситуаций и террористических актов до 95 процентов;

снижение количества чрезвычайных ситуаций, пожаров, происшествий на водных объектах на 10,5 процентов и численности погибшего в них населения на 50 процентов;

уровень раскрытия преступлений, совершенных на улицах до 80,0 процентов.

доля преступлений, совершенных на улицах, в общем числе зарегистрированных преступлений - 10,0 процента;

распространенность преступлений в сфере незаконного оборота наркотиков - 84,4 преступления на 100 тыс. населения;

число несовершеннолетних, совершивших преступления, в расчете на 1 тыс. несовершеннолетних в возрасте от 14 до 18 лет - 3,8 человека

Цель 5. Формирование конкурентоспособного округа на основе сбалансирован-ного пространственного развития территорий

Задача 5.1. Пространственное развитие Урмарского муниципального округа Чувашской Республики

Целевое видение к 2035 году

Одно из приоритетных направлений развития территорий - создание новых инвестиционных площадок для развития бизнеса.

Планируются сохранение сельских территорий и улучшение качества жизни сельского населения посредством эффективного использования имеющихся земельных ресурсов, кооперирования с близлежащими муниципальными образованиями для плодотворного и взаимовыгодного сотрудничества.

Развитие агропромышленного комплекса:

модернизация технологий производства, обработки, хранения и переработки сельскохозяйственной продукции;

современная система управления сельскохозяйственными предприятиями;

размещение площадок с учетом политики межмуниципальной кооперации и интеграции, предполагающей комплексное развитие инженерной и транспортной инфраструктуры и привлечение резидентов.

Использование земель:

интенсификация использования существующих земель сельскохозяйственного назначения;

формирование земельных участков для размещения промышленных и инфраструктурных объектов;

изъятие неиспользуемых земель для муниципальных нужд;

создание условий для беспрепятственной реализации межмуниципальных проектов.

Проблемы:

отсутствие координации схем территориального планирования между муниципальными районами;

недостаток рабочих мест.

Приоритетные направления:

диверсификация экономики сельской местности и развитие в ней несельскохозяйст-венных видов деятельности;

стимулирование конкуренции за инвестиции и человеческий капитал;

разработка стратегий развития муниципального округа;

Ожидаемые результаты к 2035 году:

сокращение дисбаланса в социально-экономическом развитии округа;

развитие межмуниципального сотрудничества;

повышение инвестиционной активности Урмарского округа.

Раздел III. ПОКАЗАТЕЛИ ДОСТИЖЕНИЯ ЦЕЛЕЙ, СРОКИ, ЭТАПЫ, ОЖИДАЕМЫЕ РЕЗУЛЬТАТЫ И МЕХАНИЗМЫ РЕАЛИЗАЦИИ СТРАТЕГИИ СОЦИАЛЬНО-ЭКОНОМИЧЕСКОГО РАЗВИТИЯ УРМАРСКОГО МУНИЦИПАЛЬНОГО ОКРУГА ЧУВАШСКОЙ РЕСПУБЛИКИ ДО 2035 ГОДА

3.1. Показатели достижения целей, сроки и этапы реализации Стратегии социально-экономического развития Урмарского муниципального округа Чувашской Республики до 2035 года

Развитие Урмарского муниципального округа Чувашской Республики в 2023 - 2035 годах будет проходить в 3 этапа, которые отличаются по условиям и факторам социально-экономического развития, а также приоритетам государственной политики на федеральном, региональном уровне:

1 этап – 2023–2025 годы;

2 этап – 2026–2030 годы;

3 этап – 2031–2035 годы.

Выделение отдельных этапов в реализации Стратегии обусловлено необходимостью обеспечения последовательного достижения целей и решения задач социально-экономического развития Урмарского муниципального округа. Для каждого этапа характерна фокусировка на задачах определенного типа.

Первый этап (2023 - 2025 годы) предполагает восстановление темпов экономического роста, замедлившихся в 2019 и 2020 годах в связи с мировой пандемией новой коронавирусной инфекции (COVID-19).

Ускорение темпов роста в этот период будет обеспечено преимущественно за счет развития традиционных отраслей экономики.

Будут реализованы меры по улучшению инвестиционного климата в муниципалитете. Значительные усилия будут направлены на формирование комфортной и безопасной среды, улучшение качества жизни населения региона.

Второй этап (2026 - 2030 годы) предполагает значительные темпы роста экономики, драйвером которого станет активизация инвестиционной деятельности.

Экономический рост в данный период будет основываться на развитии как традиционных, так и новых высокотехнологичных и наукоемких секторов экономики. Развитие ГЧП (государственно-частное партнерство) и практика концессионных соглашений позволят привлечь дополнительные инвестиции для реализации инвестиционных и социальных проектов.

Будут сформированы условия для качественного повышения уровня жизни и благополучия человека.

Третий этап (2030 - 2035 годы) - это период реализации амбициозных задач в развитии базовых секторов экономики как основополагающих для притяжения и накопления человеческого потенциала.

Будут реализованы задачи, которые позволят быть конкурентоспособными на уровне республики.

Будут достигнуты ощутимые результаты в повышении качества и уровня жизни населения округа.

Наименование индикатора	Основные показатели достижения целей социально-экономического развития Урмарского муниципального округа				
	2022 год	2025 год	2030 год	2035 год	2035г в % к 2022году
Объем отгруженной продукции в промышленности, млн. рублей	71,9	79,3	83,5	89,0	123,8
Объем инвестиций в основной капитал за счет всех источников финансирования, млн. рублей	525,0	390,0	470,0	556,0	105,9
Объем продукции сельского хозяйства на душу населения, тыс. рублей	109,8	128,8	135,5	136,6	124,4
Общая площадь жилых помещений, приходящаяся в среднем на одного жителя, кв. метров на конец года	37,6	38,8	39,5	40,5	107,7
Среднемесячная заработная плата одного работника, рублей	109,8	130,9	140,9	152,1	138,5

3.2. Оценка финансовых ресурсов, необходимых для реализации Стратегии социально-экономического развития Урмарского округа Чувашской Республики до 2035 года

Финансирование реализации Стратегии осуществляется за счет средств федерального бюджета, республиканского бюджета Чувашской Республики и местных бюджетов, а также внебюджетных источников с учетом возможностей бюджетной системы.

Реализации Стратегии будет способствовать привлечение инвестиций в основной капитал, направляемых на реализацию инвестиционных проектов, модернизацию и обновление производства. На их финансирование будут привлекаться внебюджетные средства. Перспективные инвестиционные **проекты** (зоны развития), направленные на реализацию Стратегии, приведены **в приложении N 2** к Стратегии.

Объем финансирования, необходимый для реализации Стратегии, в 2023–2035 годах составит 3659,5 млн. рублей, в том числе средства:

бюджеты всех уровней – 3430,5млн. рублей (93,7 процента);

внебюджетных источников – 229,0 млн. рублей (6,3 процента).

Конкретизация финансовых ресурсов по направлениям реализации Стратегии будет осуществляться в рамках муниципальных программ Урмарского округа.

Оценка финансовых ресурсов, необходимых для реализации Стратегии, представлена в приложении 3 к Стратегии.

3.3. Ожидаемые результаты реализации Стратегии социально-экономического развития Урмарского округа Чувашской Республики до 2035 года

Реализация стратегических целей, задач и приоритетных направлений Стратегии позволит Урмарскому муниципальному округу Чувашской Республики к 2035 году стать конкурентоспособным районом, основой экономики которого будут высокотехнологичное производство и развитая социальная инфраструктура, обеспечить населению достойный уровень жизни.

Показатели, характеризующие ожидаемые **результаты** реализации Стратегии, в разрезе целей и задач приведены **в приложении N 4** к Стратегии.

3.4. Механизмы реализации Стратегии социально-экономического развития Урмарского округа Чувашской Республики до 2035 года

Перечень механизмов реализации Стратегии включает инструментарий нормативно-правового, финансово-экономического, инвестиционного и организационного регулирования, механизмы государственно-частного и социального партнерства, наиболее значимые проекты и программы, реализуемые на территории округа.

Реализация Стратегии обеспечивается согласованными действиями органов исполнительной власти Чувашской Республики, администрацией округа, федеральных органов государственной власти, при существенном вовлечении бизнеса и заинтересованных сторон, жителей округа. Положения Стратегии должны учитываться при формировании муниципальных программ.

Корректировка Стратегии осуществляется по мере необходимости и обеспечивается в зависимости от изменений состояния внешней и внутренней среды на основе системы индикаторов через внесение изменений в муниципальные программы Урмарского округа и перечни перспективных инвестиционных проектов, а также инфраструктурных и социальных проектов, направленных на реализацию Стратегии.

Корректировка Стратегии осуществляется по мере необходимости и обеспечивается в зависимости от изменений состояния внешней и внутренней среды на основе системы индикаторов через внесение изменений в муниципальные программы Урмарского округа.

Организационные механизмы реализации Стратегии предусматривают проведение всеми структурными подразделениями администрации Урмарского муниципального округа ежегодного мониторинга плана мероприятий по реализации Стратегии, представление сведений для обобщения в отдел экономики, земельных и имущественных отношений администрации Урмарского муниципального округа. Предусматривается также широкое информирование населения и общественности о ходе реализации Стратегии путем размещения информации на официальном сайте Урмарского муниципального округа в сети "Интернет".

Инструментом реализации Стратегии являются муниципальные программы Урмарского района Чувашской Республики **(приложения N 5** Стратегии).

Приложение N 1
к Стратегии социально-экономического
развития Урмарского муниципального округа
Чувашской Республики до 2035 года

Таблица 1

Социально-экономическое положение
Урмарского муниципального округа Чувашской Республики

Наименование показателя	2020 г.	2021 г.	2022 г.
1	2	3	4
Оборот организаций, % к предыдущему году	106,4	76,5	107,5
Индекс промышленного производства, % к предыдущему году (в сопоставимых ценах)	95,1	111,2	95,2
Оборот розничной торговли, млн. рублей	560,8	541,2	614,8
% к предыдущему году (в сопоставимых ценах)	105,6	89,5	97,8
Продукция сельского хозяйства во всех категориях хозяйств, млн. рублей	1548,9	1426,0	2293,0
% к предыдущему году (в сопоставимых ценах)	106,5	70,9	151,5
Инвестиции в основной капитал, млн. рублей	374,0	520,0	525,0
% к предыдущему году (в сопоставимых ценах)	105,8	146,0	86,6
Объем работ, выполненных по виду деятельности «Строи-тельство», % к предыдущему году (в сопоставимых ценах)	148,1	6,9	116,8
Ввод в действие жилых домов, кв. метров общей площади	5878	7818	7553
% к предыдущему году	95,6	133,0	96,6
Ввод в действие жилых домов на 1000 человек населения, кв. метров общей площади	275,7	374,3	369,7
Протяженность автомобильных дорог общего пользования с твердым покрытием, км	204,6	204,6	204,6
Среднемесячная номинальная начисленная заработная плата работников организаций, рублей	25685,3	27706,6	30803,0
% к предыдущему году	113,8	108,9	111,2
Средний размер назначенных пенсий, рублей	13600,0	14249,1	16859,2
Численность населения в трудоспособном возрасте, человек	11646	11242	11251
Количество безработных. чел.	126	54	33
Уровень регистрируемой безработицы, %	1,09	0,48	0,29

Таблица 2

Индексы производства
продукции сельского хозяйства по категориям хозяйств (в сопоставимых ценах)

(% к предыдущему году)

Годы	Хозяйства всех категорий	В том числе		
		Сельскохозяйствен-ные организации	хозяйства населения	крестьянские (фермерские) хозяйства <*>
2020	106,5	104,5	98,6	117,8
2021	70,9	42,3	90,7	60,9
2022	151,5	271,5	105,2	193,8

<*> Включая индивидуальных предпринимателей.

Таблица 3

Основные демографические показатели

Наименование показателя	2020 г.	2021 г.	2022 г.
Численность населения (на начало года), человек	21863	21321	20889
Общий коэффициент рождаемости, число родившихся на 1000 человек населения	8,2	7,8	7,1
Общий коэффициент смертности, число умерших на 1000 человек населения	21,8	20,7	17,3
Коэффициент естественного прироста населения, на 1000 человек населения	-13,6	-12,9	-10,2
Коэффициент младенческой смертности, число детей, умерших в возрасте до 1 года, на 1000 родившихся живыми	0	0	0
Коэффициент миграционного прироста, на 10000 человек населения	-13,6	-12,9	-10,2

Приложение N 2
к Стратегии социально-экономического развития
Урмарского муниципального округа Чувашской Республики до 2035 года

Перспективные инвестиционные проекты, направленные на реализацию Стратегии социально-экономического развития Урмарского муниципального округа Чувашской Республики до 2035 года

Производство и переработка сельскохозяйственной продукции

Проект N 1

1. Наименование проекта - Строительство зернохранилища ООО «Свебрата».
2. Краткое описание проекта - Строительство зернохранилища на 2000 тонн.
3. Основные показатели проекта (общая стоимость проекта, срок реализации проекта) - Общая стоимость проекта - 5,0 млн. рублей. Срок реализации проекта -2024-2025гг.
4. Формы участия инвестора в проекте - Собственные средства, кредит

Проект № 2

1. Наименование проекта - Строительство животноводческой фермы на 200 голов КРС молочного направления в КФХ Иванова В.А.
2. Краткое описание проекта - Строительство животноводческой фермы на 200 голов КРС молочного направления
3. Основные показатели проекта (общая стоимость проекта, срок реализации проекта) - Общая стоимость проекта - 30,5 млн. руб.; Срок реализации проекта – 2024-2026гг.
4. Формы участия инвестора в проекте - Собственные средства, кредит.

Проект N 3

1. Наименование проекта - Строительство мелиоративной системы и гидротехнического сооружения в ООО «Каспий-Агро».
2. Краткое описание проекта - Строительство гидротехнических и других сооружений и устройств, включая земельные участки в границах полосы отвода мелиоративной системы или гидротехнического сооружения, обеспечивающих создание благоприятного водного, воздушного и теплового режимов почв и микроклимата на мелиорированных землях.
3. Основные показатели проекта (общая стоимость проекта, срок реализации проекта) - Общая стоимость проекта - 30,0 млн. руб.; Срок реализации проекта – 2024-2027гг.
4. Формы участия инвестора в проекте - Собственные средства, кредит.

Здравоохранение

Проект N 1

1. Наименование проекта - Строительство ФАПов (д.Кульгеши, д.Саруй д.Ситмиши, с.Челкасы, д.Избеби, д.Старое Шептахово, д.Тегешево, д.Систеби»)
2. Краткое описание проекта - Строительство ФАПов (д.Кульгеши, д.Саруй д.Ситмиши, с.Челкасы, д.Избеби, д.Старое Шептахово, д.Тегешево, д.Систеби»)
3. Основные показатели проекта (общая стоимость проекта, срок реализации проекта) - общая стоимость проекта – 70,305 млн. рублей; срок реализации проекта – 2024 -2030гг.
4. Формы участия инвестора в проекте - бюджетные средства

Образование

Проект № 1

1. Наименование проекта - Строительство школы в д.Арабоси Урмарского муниципального округа Чувашской Республики
2. Краткое описание проекта - Основная общеобразовательная школа на 165 мест с пристроем помещений для дошкольных групп на 40 мест в д. Арабоси с применением современных архитектурно-планировочных решений. Обеспечение повышения доступности и качества общего образования планируется за счет создания новых мест в общеобразовательной организации.
3. Основные показатели проекта (общая стоимость проекта, срок реализации проекта) - общая стоимость- 471,0 млн. руб. срок реализации проекта- 2024-2026 гг.
4. Формы участия инвестора в проекте - Бюджетные средства

Проект № 2

1. Наименование проекта - Капитальный ремонт МБОУ «Чубаевская ООШ» (здание детского сада) Урмарского муниципального округа Чувашской Республики
2. Краткое описание проекта - Предусматривается капитальный ремонт МБОУ «Чубаевская ООШ» (здание детского сада)
3. Основные показатели проекта (общая стоимость проекта, срок реализации проекта) - общая стоимость- 39,62 млн.руб. срок реализации проекта- 2024-2025 гг.
4. Формы участия инвестора в проекте - Бюджетные средства

Проект № 3

1. Наименование проекта - Капитальный ремонт МБОУ «Кудеснерская ООШ» Урмарского муниципального округа Чувашской Республики
2. Краткое описание проекта - Предусматривается капитальный ремонт МБОУ «Кудеснерская ООШ»
3. Основные показатели проекта (общая стоимость проекта, срок реализации проекта) - общая стоимость- 14,7 млн. руб. срок реализации проекта- 2024-2026 гг.
4. Формы участия инвестора в проекте - Бюджетные средства

Проект № 4

1. Наименование проекта - Капитальный ремонт МБОУ «Ковалинская ООШ» Урмарского муниципального округа Чувашской Республики
2. Краткое описание проекта - Капитальный ремонт МБОУ «Ковалинская ООШ»
3. Основные показатели проекта (общая стоимость проекта, срок реализации проекта) - общая стоимость- 16,9 млн. руб. срок реализации проекта- 2025-2026гг.
4. Формы участия инвестора в проекте - Бюджетные средства

Проект № 5

1. Наименование проекта - Строительство пристроя к школе в с.Ковали Урмарского муниципального округа Чувашской Республики
2. Краткое описание проекта - Строительство пристроя к школе в с.Ковали (спортзал и пищеблок)
3. Основные показатели проекта (общая стоимость проекта, срок реализации проекта) - общая стоимость- 150,0 млн. руб. срок реализации проекта- 2026-2028г г.
4. Формы участия инвестора в проекте - Бюджетные средства

Проект № 6

1. Наименование проекта - Строительство пристроя- помещений для до-школьных групп (на 40 детей) к зданию школы в д.Б-Яниково Урмарского муниципального округа Чувашской Республики
2. Краткое описание проекта - Строительство пристроя- помещений для до-школьных групп (на 40 детей) к зданию школы в д.Б-Яниково
3. Основные показатели проекта (общая стоимость проекта, срок реализации проекта) - общая стоимость- 168,0 млн. руб.
срок реализации проекта- 2025-2028гг.
4. Формы участия инвестора в проекте - Бюджетные средства

Проект № 7

1. Наименование проекта - Благоустройство территории МБДОУ "Детский сад №1 "Березка" Урмарского муниципального округа Чувашской Республики
2. Краткое описание проекта - Проведение благоустройства территории
3. Основные показатели проекта (общая стоимость проекта, срок реализации проекта) - Общая стоимость проекта – 18, 277 млн. руб
Срок реализации проекта – 2024-2026 г.
4. Формы участия инвестора в проекте - бюджетные средства

Проект № 8

1. Наименование проекта - Капитальный ремонт здания (фасад и благоустройство) МБДОУ "Детский сад № 1 "Березка" Урмарского муниципального округа Чувашской Республики»
2. Краткое описание проекта - Проведение капитального ремонта здания
3. Основные показатели проекта (общая стоимость проекта, срок реализации проекта) - Общая стоимость проекта –10, 477 млн. руб
Срок реализации проекта – 2024-2026 г.
4. Формы участия инвестора в проекте - бюджетные средства

Проект № 9

1. Наименование проекта - .Капитальный ремонт здания МБДОУ "Детский сад "Солнышко" Урмарского муниципального округа Чувашской Республики
2. Краткое описание проекта - Проведение капитального ремонта здания (облицовка фасада, замена сетей водоснабжения, водоотведения, отопления)
3. Основные показатели проекта (общая стоимость проекта, срок реализации проекта) - Общая стоимость проекта – 9,348 млн. руб
Срок реализации проекта – 2025-2026 г.
4. Формы участия инвестора в проекте - бюджетные средства

Проект № 10

1. Наименование проекта - Капитальный ремонт МАОУ "Большеяниковская средняя общеобразовательная школа" Урмарского муниципального округа Чувашской Республики
2. Краткое описание проекта - Проведение капитального ремонта здания
3. Основные показатели проекта (общая стоимость проекта, срок реализации проекта) - Общая стоимость проекта – 62,726 млн. руб
Срок реализации проекта – 2024-2026 г.
4. Формы участия инвестора в проекте - бюджетные средства

Проект № 11

1. Наименование проекта - Капитальный ремонт здания детского сада с.Шоркистры Урмарского муниципального округа Чувашской Республики
2. Краткое описание проекта - Проведение капитального ремонта здания . Шоркистры, ул.Совхозная, д.7, участок с кад. номером 21:19:130701:400
3. Основные показатели проекта (общая стоимость проекта, срок реализации проекта) - Общая стоимость проекта – 38,072 млн. руб
Срок реализации проекта – 2024-2026 г.
4. Формы участия инвестора в проекте - бюджетные средства

Проект № 12

1. Наименование проекта - Капитальный ремонт здания МБОУ "Шоркистринская СОШ" Урмарского муниципального округа Чувашской Республики
2. Краткое описание проекта - Проведение капитального ремонта здания
с. Шоркистры, ул. Центральная, д.56
3. Основные показатели проекта (общая стоимость проекта, срок реализации проекта) - Общая стоимость проекта – 58,236 млн. руб
Срок реализации проекта – 2024-2026 г.
4. Формы участия инвестора в проекте - бюджетные средства

Проект № 13

1. Наименование проекта - Капитальный ремонт здания МБОУ "Староурмарская СОШ" Урмарского муниципального округа Чувашской Республики
2. Краткое описание проекта - Капитальный ремонт здания МБОУ «Староурмарская СОШ»
3. Основные показатели проекта (общая стоимость проекта, срок реализации проекта) - Общая стоимость проекта – 65,8 млн. руб.
Срок реализации проекта – 2024-2026 г.
4. Формы участия инвестора в проекте - бюджетные средства

Проект № 14

1. Наименование проекта - Строительство двух быстровозводимых корпусов МБУ ДОЛ «Романтика» Урмарского муниципального округа Чувашской Республики
2. Краткое описание проекта - Строительство двух быстровозводимых корпусов
3. Основные показатели проекта (общая стоимость проекта, срок реализации проекта) - Общая стоимость проекта – 78,243 млн. руб
Срок реализации проекта – 2024-2026 г.
4. Формы участия инвестора в проекте - бюджетные средства

Проект № 15

1. Наименование проекта - Благоустройство МБОУ ДОЛ «Романтика» Урмарского муниципального округа Чувашской Республики
2. Краткое описание проекта - Благоустройство территории МБУ ДОЛ «Романтика»
3. Основные показатели проекта (общая стоимость проекта, срок реализации проекта) - Общая стоимость проекта – 48,3 млн. руб
Срок реализации проекта – 2025-2027 г.
4. Формы участия инвестора в проекте - бюджетные средства

Проект № 16

1. Наименование проекта Благоустройство территории МБДОУ "Детский сад "Солнышко" Урмарского муниципального округа Чувашской Республики.
2. Краткое описание проекта Благоустройство территории МБДОУ "Детский сад "Солнышко"
3. Основные показатели проекта (общая стоимость проекта, срок реализации проекта) Общая стоимость проекта – 13,463 млн. руб.
Срок реализации проекта – 2025-2026гг.
4. Формы участия инвестора в проекте бюджетные средства

Проект № 17

1. Наименование проекта - Благоустройство территории МБДОУ «Детский сад №3 «Зоренька» Урмарского муниципального округа Чувашской Республики
2. Краткое описание проекта - Благоустройство территории МБДОУ «Детский сад №3 «Зоренька»
3. Основные показатели проекта (общая стоимость проекта, срок реализации проекта) - Общая стоимость проекта – 14,469 млн. руб.
Срок реализации проекта – 2025-2026гг.
4. Формы участия инвестора в проекте - бюджетные средства

Проект № 18

1. Наименование проекта - Благоустройство территории МБОУ «Чубаевская ООШ» Урмарского муниципального округа Чувашской Республики
2. Краткое описание проекта - Благоустройство территории МБОУ «Чубаевская ООШ»
3. Основные показатели проекта (общая стоимость проекта, срок реализации проекта) - Общая стоимость проекта – 48,283 млн. руб.
Срок реализации проекта – 2025- 2026 г.
4. Формы участия инвестора в проекте - бюджетные средства

Проект № 19

1. Наименование проекта - Благоустройство стадионов общеобразовательных учреждений Урмарского муниципального округа Чувашской Республики

2. Краткое описание проекта - Благоустройство стадионов:
- МАОУ «Урмарская СОШ им. Г. Е. Егорова»;
- МАОУ «Большеяниковская СОШ»;
- МБОУ «Мусирминская СОШ»;
- МБОУ «Староурмарская СОШ»;
- МБОУ «Шоркистринская СОШ»;
- МБОУ «Ковалинская ООШ»;
- МБОУ «Синекинчерская ООШ им. М.Н. Юхмы»;
- МБОУ «Челкасинская СОШ»;
- МБОУ «Чубаевская ООШ»;
- МБОУ «Шихабыловская ООШ.

3. Основные показатели проекта (общая стоимость проекта, срок реализации проекта) - Общая стоимость проекта – 205,0 млн. руб.
Срок реализации проекта – 2025- 2028 г.

4. Формы участия инвестора в проекте - бюджетные средства

Культура и туризм

Проект № 1

1. Наименование проекта - Строительство сельского дома культуры на 150 мест в д. Старые Урмары Урмарского муниципального округа
2. Краткое описание проекта - Строительство сельского дома культуры на 150 мест в д. Старые Урмары Урмарского муниципального округа
3. Основные показатели проекта (общая стоимость проекта, срок реализации проекта) - Общая стоимость проекта – 83,0 млн. руб.
Срок реализации проекта – 2024г.
4. Формы участия инвестора в проекте - Бюджетные средства

Проект № 2

1. Наименование проекта - Строительство Дома Культуры на 72 места в д.Кульгеши Урмарского муниципального округа Чувашской Республики
2. Краткое описание проекта - Строительство Дома Культуры на 72 места в д.Кульгеши Урмарского муниципального округа Чувашской Республики
3. Основные показатели проекта (общая стоимость проекта, срок реализации проекта) - Общая стоимость проекта – 63,0 млн. руб.
Срок реализации проекта – 2025г.
4. Формы участия инвестора в проекте - Бюджетные средства

Проект № 3

1. Наименование проекта - Капитальный ремонт Большечакинского Дома культуры Урмарского муниципального округа Чувашской Республики
2. Краткое описание проекта - Капитальный ремонт Большечакинского Дома культуры
3. Основные показатели проекта (общая стоимость проекта, срок реализации проекта) - Общая стоимость проекта – 11,0 млн. руб.
Срок реализации проекта – 2024-2025гг.
4. Формы участия инвестора в проекте - Бюджетные средства

Проект № 4

1. Наименование проекта - Капитальный ремонт здания сельского дома культуры д. Арабоси Урмарского муниципального округа Чувашской Республики
2. Краткое описание проекта - Капитальный ремонт здания сельского дома культуры д. Арабоси
3. Основные показатели проекта (общая стоимость проекта, срок реализации проекта) - Общая стоимость – 15,0 млн. руб.
Срок реализации проекта – 2024г.
4. Формы участия инвестора в проекте - Бюджетные средства

Проект № 5

1. Наименование проекта - Капитальный ремонт здания Чубаевского сельского Дома культуры Урмарского муниципального округа Чувашской Республики
2. Краткое описание проекта - Капитальный ремонт здания Чубаевского сельского Дома культуры
3. Основные показатели проекта (общая стоимость проекта, срок реализации проекта) - Общая стоимость проекта – 8,7 млн. руб.
Срок реализации проекта – 2024г.
4. Формы участия инвестора в проекте - Бюджетные средства

Проект № 6

1. Наименование проекта - Строительство модульного здания сельского клуба в с. Батеево Урмарского муниципального округа Чувашской Республики
2. Краткое описание проекта - Строительство модульного здания сельского клуба в с. Батеево
3. Основные показатели проекта (общая стоимость проекта, срок реализации проекта) - Общая стоимость – 3,3 млн. руб.
Срок реализации проекта – 2024г.
4. Формы участия инвестора в проекте - Бюджетные средства

Проект № 7

1. Наименование проекта - Строительство прокатной площадки в д. Новое Исаково Урмарского муниципального округа Чувашской Республики
2. Краткое описание проекта - Строительство прокатной площадки в д. Новое Исаково
3. Основные показатели проекта (общая стоимость проекта, срок реализации проекта) - Общая стоимость – 3,0 млн. руб.
Срок реализации проекта – 2024-2025гг.
4. Формы участия инвестора в проекте - Благотворительные средства

Проект № 8

1. Наименование проекта - Капитальный ремонт здания клуба в д.Систеби Урмарского муниципального округа Чувашской Республики
2. Краткое описание проекта - Капитальный ремонт здания клуба в д.Систеби
3. Основные показатели проекта (общая стоимость проекта, срок реализации проекта) - Общая стоимость проекта – 2,9 млн. руб.
Срок реализации проекта – 2024-2025гг.
4. Формы участия инвестора в проекте - Бюджетные средства

Проект № 9

1. Наименование проекта - Ремонт Дома Культуры в с.Мусирмы Урмарского муниципального округа Чувашской Республики
2. Краткое описание проекта - Ремонт Дома Культуры в с.Мусирмы
3. Основные показатели проекта (общая стоимость проекта, срок реализации проекта) - Общая стоимость проекта – 5,5 млн. руб.
Срок реализации проекта – 2024-2030гг.
4. Формы участия инвестора в проекте - Бюджетные средства

Проект № 10

1. Наименование проекта - Строительство многофункциональной библиотеки пгт. Урмары Урмарского муниципального округа Чувашской Республики
2. Краткое описание проекта - Строительство многофункциональной библиотеки пгт. Урмары
3. Основные показатели проекта (общая стоимость проекта, срок реализации проекта) - Общая стоимость проекта – 50,0 млн. руб.
Срок реализации проекта – 2025г.
4. Формы участия инвестора в проекте - Бюджетные средства

Проект № 11

1. Наименование проекта - Капитальный ремонт СДК в д.Шихабылово Урмарского муниципального округа Чувашской Республики
2. Краткое описание проекта - Капитальный ремонт СДК в д.Шихабылово
3. Основные показатели проекта (общая стоимость проекта, срок реализации проекта) - Общая стоимость проекта – 10,1 млн. руб.
Срок реализации проекта –2024-2033гг.
4. Формы участия инвестора в проекте - Бюджетные средства

Проект № 12

1. Наименование проекта - Строительство сельского клуба в д.Старое Янситово Урмарского муниципального округа Чувашской Республики
2. Краткое описание проекта - Строительство сельского клуба в д.Старое Янситово.
3. Основные показатели проекта (общая стоимость проекта, срок реализации проекта) - Общая стоимость проекта – 2,5 млн. руб.
Срок реализации проекта – 2024-2033гг.
4. Формы участия инвестора в проекте - Бюджетные средства

Проект № 13

1. Наименование проекта - Капитальный ремонт сельского дома культуры д.Ковали Урмарского муниципального округа Чувашской Республики
2. Краткое описание проекта - Капитальный ремонт сельского дома культуры в д.Ковали с спортзалом
3. Основные показатели проекта (общая стоимость проекта, срок реализации проекта) - Общая стоимость проекта – 60,0 млн. руб.
Срок реализации проекта – 2025-2026 гг.
4. Формы участия инвестора в проекте - Бюджетные средства

Проект № 14

1. Наименование проекта - Строительство сельского дома культуры в д. Бишево Урмарского муниципального округа Чувашской Республики
2. Краткое описание проекта - Строительство сельского дома культуры в д. Бишево
3. Основные показатели проекта (общая стоимость проекта, срок реализации проекта) - Общая стоимость – 25,0 млн. руб.
Срок реализации проекта – 2026г.
4. Формы участия инвестора в проекте - Бюджетные средства

Проект 15

1. Наименование проекта - Капитальный ремонт Анаткасинского сельского дома культуры Урмарского муниципального округа Чувашской Республики
2. Краткое описание проекта - Капитальный ремонт Анаткасинского сельского дома культуры

3. Основные показатели проекта (общая стоимость проекта, срок реализации проекта) - Общая стоимость – 4,0 млн. руб. Срок реализации проекта – 2027г.

4. Формы участия инвестора в проекте - Бюджетные средства

Проект 16

1. Наименование проекта - Строительство модульного клуба д.Старые Щелканы Урмарского муниципального округа Чувашской Республики

2. Краткое описание проекта - Строительство модульного клуба д.Старые Щелканы на 100 человек

3. Основные показатели проекта (общая стоимость проекта, срок реализации проекта) - Общая стоимость – 7,0 млн. руб. Срок реализации проекта – 2027г.

4. Формы участия инвестора в проекте - Бюджетные средства

Проект 17

1. Наименование проекта - Капитальный ремонт сельского клуба д.Избеби Урмарского муниципального округа Чувашской Республики

2. Краткое описание проекта - Капитальный ремонт сельского клуба д.Избеби

3. Основные показатели проекта (общая стоимость проекта, срок реализации проекта) - Общая стоимость – 5,0 млн. руб. Срок реализации проекта – 2027г.

4. Формы участия инвестора в проекте - Бюджетные средства

Проект 18

1. Наименование проекта - Капитальный ремонт сельского дома культуры с. Челкасы Урмарского муниципального округа Чувашской Республики

2. Краткое описание проекта - Капитальный ремонт сельского дома культуры с. Челкасы

3. Основные показатели проекта (общая стоимость проекта, срок реализации проекта) - Общая стоимость – 8,0 млн. руб. Срок реализации проекта – 2027г.

4. Формы участия инвестора в проекте - Бюджетные средства

Проект 19

1. Наименование проекта - Строительство сельского клуба в д.Сине-Кинчеры Урмарского муниципального округа Чувашской Республики

2. Краткое описание проекта - Строительство сельского клуба в д.Сине-Кинчеры

3. Основные показатели проекта (общая стоимость проекта, срок реализации проекта) - Общая стоимость – 2,5 млн. руб. Срок реализации проекта – 2024-2033гг.

4. Формы участия инвестора в проекте - Бюджетные средства

Проект 20

1. Наименование проекта - Строительство модульного здания сельского Дома культуры в д. Старое Шептахово Урмарского муниципального округа Чувашской Республики

2. Краткое описание проекта - Строительство модульного здания сельского дома культуры в д. Старое Шептахово

3. Основные показатели проекта (общая стоимость проекта, срок реализации проекта) - Общая стоимость – 15,0 млн. руб. Срок реализации проекта – 2028г.

4. Формы участия инвестора в проекте - Бюджетные средства

Проект 21

1. Наименование проекта Текущий ремонт помещений Тегешевского сельского Дома культуры Урмарского муниципального округа Чувашской Республики

2. Краткое описание проекта Текущий ремонт помещений Тегешевского сельского Дома культуры

3. Основные показатели проекта (общая стоимость проекта, срок реализации проекта) Общая стоимость – 3,0 млн. руб. Срок реализации проекта – 2024-2025гг.

4. Формы участия инвестора в проекте Бюджетные средства

Проект 22

1. Наименование проекта Строительство этнокультурного парка "Суваро-Булгаро-Чувашский руны и тямги" вблизи д.Атнаши Урмарского муниципального округа.

2. Краткое описание проекта Строительство этнокультурного парка "Суваро-Булгаро-Чувашский руны и тямги" вблизи д.Атнаши

3. Основные показатели проекта (общая стоимость проекта, срок реализации проекта) Общая стоимость – 200,0 млн. руб. Срок реализации проекта – 2023-2030гг.

4. Формы участия инвестора в проекте Бюджетные средства

Физическая культура и спорт

Проект № 1

1. Наименование проекта - Строительство стадиона в с. Шоркистры Урмарского муниципального округа Чувашской Республики

2. Краткое описание проекта - Строительство стадиона в с. Шоркистры

3. Основные показатели проекта (общая стоимость проекта, срок реализации проекта) - общая стоимость – 15,0 млн. руб. срок реализации проекта – 2024-2026г.

4. Формы участия инвестора в проекте - Бюджетные средства, средства населения

Проект № 2

1 Наименование проекта - Строительство спортивной площадки в д. Хоруй Урмарского муниципального округа Чувашской Республики.

2. Краткое описание проекта - Строительство спортивной площадки в д. Хоруй.

3. Основные показатели проекта (общая стоимость проекта, срок реализации проекта) - общая стоимость проекта –100,0 млн. руб., срок реализации проекта - 2025-2026 г.

4. Формы участия инвестора в проекте - Бюджетные средства

Проект № 3

1. Наименование проекта - Строительство стадиона в пос. Урмары Урмарского муниципального округа Чувашской Республики

2. Краткое описание проекта - Строительство стадиона в пос. Урмары (здание с трибунами для зрителей с наружной стороны, помещениями раздевалки для четырех команд для хоккеистов и футболистов с душевыми, туалетами и кафе – буфетом, пунктом проката для спортивного инвентаря).

3. Основные показатели проекта (общая стоимость проекта, срок реализации проекта) - общая стоимость – 3,6 млн. руб. срок реализации проекта – 2025 – 2030 г.

4. Формы участия инвестора в проекте - Бюджетные средства

Проект № 4

1. Наименование проекта - Лыжероллерная трасса в пос. Урмары Урмарского муниципального округа Чувашской Республики

2. Краткое описание проекта - Лыжероллерная трасса в пос. Урмары

3. Основные показатели проекта (общая стоимость проекта, срок реализации проекта) - общая стоимость проекта – 65,0 млн. руб. срок реализации проекта - 2027 г.

4. Формы участия инвестора в проекте - Бюджетные средства

Проект № 5

1. Наименование проекта - Строительство трассы для велосипедного спорта маунтибайк в пос.Урмары Урмарского муниципального округа Чувашской Республики

2. Краткое описание проекта - Строительство трассы для велосипедного спорта маунтибайк в пос.Урмары

3. Основные показатели проекта (общая стоимость проекта, срок реализации проекта) - общая стоимость проекта – 30,0 млн. руб., срок реализации проекта - 2028 г.

4. Формы участия инвестора в проекте - Бюджетные средства

Проект № 6

1. Наименование проекта - Строительство зоны отдыха со спортивной площадкой в д. Старые Урмары Урмарского муниципального округа Чувашской Республики

2. Краткое описание проекта - Строительство зоны отдыха со спортивной площадкой в д. Старые Урмары, ул. Школьная

3. Основные показатели проекта (общая стоимость проекта, срок реализации проекта) - общая стоимость проекта – 4,5 млн. руб., срок реализации проекта - 2025 г.

4. Формы участия инвестора в проекте - Бюджетные средства

Проект № 7

1. Наименование проекта - Строительство спортивно-игровой площадки в д. Арабоси Урмарского муниципального округа Чувашской Республики

2. Краткое описание проекта - Строительство спортивно-игровой площадки в д. Арабоси

3. Основные показатели проекта (общая стоимость проекта, срок реализации проекта) - общая стоимость проекта – 0,7 млн. руб. срок реализации проекта – 2025-2026гг.

4. Формы участия инвестора в проекте - Бюджетные средства

Проект № 8

1. Наименование проекта - Строительство спортивного стадиона в д. Шихабылово Урмарского муниципального округа Чувашской Республики

2. Краткое описание проекта - Строительство спортивного стадиона в д. Шихабылово

3. Основные показатели проекта (общая стоимость проекта, срок реализации проекта) - общая стоимость проекта – 2,5 млн. руб., срок реализации проекта – 2026-2030гг.

4. Формы участия инвестора в проекте - Бюджетные средства, средства населения

Потребительский рынок

Проект № 1

1. Наименование проекта - Строительство крытого рынка МУП УМО «Урмарытеплосеть» Урмарского муниципального округа Чувашской Республики

2. Краткое описание проекта - Крытый рынок со всеми инженерными коммуникациями, типовыми павильонами

3. Основные показатели проекта (общая стоимость проекта, срок реализации проекта) - Общая стоимость проекта – 15,0 млн. руб.

   Срок реализации проекта – 2028-2030 гг.

4. Формы участия инвестора в проекте - Софинансирование- 50%

Транспорт, связь, коммунальное и дорожное хозяйство

Жилищно-коммунальное хозяйство

Проект № 1

1. Наименование проекта - Реконструкция очистных сооружений канализации п. Урмары. МУП УМО «Урмарытеплосеть»

2. Краткое описание проекта - Реконструкция очистных сооружений канализации п. Урмары

3. Основные показатели проекта (общая стоимость проекта, срок реализации проекта) - Общая стоимость проекта – 192,0 млн. руб.
   Срок реализации проекта - 2020-2025 гг.

4. Формы участия инвестора в проекте - Бюджетные средства, собственные средства,

Проект № 2

1. Наименование проекта - Обеспечение безопасности гидротехнических сооружений

2. Краткое описание проекта - Ремонт ГТС в 2 км северо-западнее с. Шигали на правом притоке р. Шарбаш

3. Основные показатели проекта (общая стоимость проекта, срок реализации проекта) - Общая стоимость проекта – 8,0 млн. руб.
   Срок реализации проекта - 2024-2030 гг.

4. Формы участия инвестора в проекте - Бюджетные средства

Проект № 3

1. Наименование проекта - Строительство моста с приложением трубы д.Систеби, д.Буинск

2. Краткое описание проекта - Строительство моста с приложением трубы д.Систеби, д.Буинск

3. Основные показатели проекта (общая стоимость проекта, срок реализации проекта) - Общая стоимость проекта – 2,0 млн. руб.
   Срок реализации проекта - 2025-2026 гг.

4. Формы участия инвестора в проекте - Бюджетные средства

Проект № 4

1. Наименование проекта - Капитальный ремонт моста д.Кудеснеры, д.Избеби

2. Краткое описание проекта - Капитальный ремонт моста:
   - двух мостов д.Кудеснеры- 11,0 млн.руб;
   - д.Избеби-5,5 млн.руб.

3. Основные показатели проекта (общая стоимость проекта, срок реализации проекта) - Общая стоимость проекта – 16,5 млн. руб.
   Срок реализации проекта - 2026-2028 гг.

4. Формы участия инвестора в проекте - Бюджетные средства

Проект № 5

1. Наименование проекта - Строительство водонаборной башни с бурением и сетей водоснабжения в д.Ново Исаково, с.Мусирма, д.Кудеснеры, д.Новые Щелканы

2. Краткое описание проекта - Строительство водонаборной башни с бурением и сетей водоснабжения в д.Ново Исаково, с.Мусирма, д.Кудеснеры, , д.Новые Щелканы

3. Основные показатели проекта (общая стоимость проекта, срок реализации проекта) - Общая стоимость проекта – 67,5 млн. руб.
   Срок реализации проекта – 2024-2030гг.

4. Формы участия инвестора в проекте - Бюджетные средства

Проект № 6

1. Наименование проекта - Капитальный ремонт водопропускной трубы и замена водопроводной сети в д. Старые Щелканы

2. Краткое описание проекта - Капитальный ремонт водопропускной трубы и замена водопроводной сети в д. Старые Щелканы

3. Основные показатели проекта (общая стоимость проекта, срок реализации проекта) - Общая стоимость проекта –22,0 млн. руб.
   Срок реализации проекта – 2029-2030гг.

4. Формы участия инвестора в проекте - Бюджетные средства

Проект № 7

1. Наименование проекта - Капитальный ремонт водонапорной башни в д.Арабоси, .Кудеснеры, д.Старое Муратого, д. Систеби

2. Краткое описание проекта - Капитальный ремонт водонапорной башни в д.Арабоси, .Кудеснеры, д.Старое Муратого, д. Систеби

3. Основные показатели проекта (общая стоимость проекта, срок реализации проекта) - Общая стоимость проекта –64,7 млн. руб.
   Срок реализации проекта – 2024-2030гг.

4. Формы участия инвестора в проекте - Бюджетные средства

Проект № 8

1. Наименование проекта - Обеспечение безопасности гидротехнических сооружений в д.Чирш-Сирма

2. Краткое описание проекта - Обеспечение безопасности гидротехнических сооружений в д.Чирш-Сирма

3. Основные показатели проекта (общая стоимость проекта, срок реализации проекта) - Общая стоимость проекта – 5,6 млн. руб.
   Срок реализации проекта - 2025-2030гг.

4. Формы участия инвестора в проекте - Бюджетные средства

Строительство, реконструкция, ремонт и содержание автомобильных дорог общего пользования местного значения в границах Урмарского муниципального округа

Проект 1

1. Наименование проекта - Строительство дороги с твердым покрытием

2. Краткое описание проекта - Строительство дороги с твердым покрытием в:
-с.Шоркистры- 34,5 млн.руб;
- ст.Шоркистры-12,0 млн.руб;
-д.Хоруй- 11,0 млн.руб;
-д.Ичеснер-Атаево- 2,1 млн.руб.;
- д.Ичеснер-Атаево до д.Орнары- 50,0млн.руб.;
- д.Хоруй до д. Передние Яндауши- 14,56 млн.руб
- д.Шихабылово-1,2 млн.руб ;
- д. Вознесенское- 1,2млн.руб;
- д. Старое Янситово-1,2млн.руб;
- д. Сине-Кинчеры-1,2 мдн.руб.;
- д.Кульгеши- 1,0 млн.руб;
- д.Таесарино – 1,0 млн.руб.;
- д. Ситмиши – 1,0 млн.руб.;
- д. Чегедуево – 1,0 млн.руб.

3. Основные показатели проекта (общая стоимость проекта, срок реализации проекта) - Общая стоимость проекта - 132,96 млн. руб.
Срок реализации проекта – 2026-2030гг.

4. Формы участия инвестора в проекте - Бюджетные средства

Проект 2

1. Наименование проекта - Строительство автомобильной дороги по ул. Ленина, Школьная и пер. Кудрявцева в д. Тегешево

2. Краткое описание проекта - Строительство автомобильной дороги по ул. Ленина, Школьная и пер. Кудрявцева в д. Тегешево

3. Основные показатели проекта (общая стоимость проекта, срок реализации проекта) - Общая стоимость проекта - 30,89 млн. руб.
Срок реализации проекта – 2024-2025гг.

4. Формы участия инвестора в проекте - Бюджетные средства

Проект № 3

1. Наименование проекта - Строительство асфальтированной дороги по улице Николаева, Шоссейная и Ленина с.Мусирмы
2. Краткое описание проекта - Строительство асфальтированной дороги по улице Николаева, Шоссейная и Ленина с.Мусирмы
3. Основные показатели проекта (общая стоимость проекта, срок реализации проекта) - Общая стоимость – 33,2 млн. руб.
Срок реализации проекта- 2024г.
4. Формы участия инвестора в проекте - Бюджетные средства

Проект № 4

1. Наименование проекта - Ремонт дороги по улице Октябрьская с.Мусирмы
2. Краткое описание проекта - Ремонт дороги по улице Октябрьская с.Мусирмы
3. Основные показатели проекта (общая стоимость проекта, срок реализации проекта) - Общая стоимость – 5,4 млн. руб.
Срок реализации проекта- 2025г.
4. Формы участия инвестора в проекте - Бюджетные средства

Проект № 5

1. Наименование проекта - Строительство автомобильной дороги по ул.Гоголя, П.Галкина в с. Батеево
2. Краткое описание проекта - Строительство автомобильной дороги по ул.Гоголя, П.Галкина в с. Батеево
3. Основные показатели проекта (общая стоимость проекта, срок реализации проекта) - Общая стоимость – 18,0 млн. руб.
Срок реализации проекта- 2025г.
4. Формы участия инвестора в проекте - Бюджетные средства

Проект № 6

1. Наименование проекта - Капитальный ремонт асфальтированной автомобильной дороги по ул. Ленина, ул. Вискиль д.Кудеснеры
2. Краткое описание проекта - Капитальный ремонт асфальтированной автомобильной дороги по ул. Ленина, ул. Вискиль д. Кудеснеры
3. Основные показатели проекта (общая стоимость проекта, срок реализации проекта) - Общая стоимость – 16,0 млн. руб.
Срок реализации проекта- 2024-2025гг.
4. Формы участия инвестора в проекте - Бюджетные средства

Проект № 7

1. Наименование проекта - Строительство дороги (расширение дорог) Ковали-Буинск-Систеби-Чирш-Сирма
2. Краткое описание проекта - Строительство дороги (расширение дорог) Ковали-Буинск-Систеби-Чирш-Сирма
3. Основные показатели проекта (общая стоимость проекта, срок реализации проекта) - Общая стоимость – 120,0 млн. руб.
Срок реализации проекта- 2025-2035г.
4. Формы участия инвестора в проекте - Бюджетные средства

Проект № 8

1. Наименование проекта - Капитальный ремонт гидротехнических сооружений Урмарского МО
2. Краткое описание проекта - Повышение эксплуатационной надежности ГТС, в том числе бесхозяйных, путем их приведения к безопасному техническому состоянию
3. Основные показатели проекта (общая стоимость проекта, срок реализации проекта) - общая стоимость- 1 млн. руб.
срок реализации проекта- 2026-2035гг.
4. Формы участия инвестора в проекте - бюджетные средства

Проект № 9

1. Наименование проекта - Обеспечение безопасности гидротехнических сооружений в д.Чирш-Сирма
2. Краткое описание проекта - Обеспечение безопасности гидротехнических сооружений в д.Чирш-Сирма
3. Основные показатели проекта (общая стоимость проекта, срок реализации проекта) - Общая стоимость проекта – 5,6 млн. руб.
Срок реализации проекта - 2024-2030 гг.
4. Формы участия инвестора в проекте - Бюджетные средства

Жилищное строительство.

Проект № 1

1. Наименование проекта - Строительство (приобретение) однокомнатных квартир для детей-сирот
2. Краткое описание проекта - Строительство (приобретение) 2450 кв.м. на 74 однокомнатных квартир для детей-сирот в современных малоэтажных многоквартирных домах
3. Основные показатели проекта (общая стоимость проекта, срок реализации проекта) - общая стоимость- 72,0 млн.руб.
срок реализации проекта- 2022-2035 гг.
4. Формы участия инвестора в проекте - Бюджетные средства

Проект № 2

1. Наименование проекта - Комплексная застройка жилого микрорайона в д. Новое Исаково.
2. Краткое описание проекта - Строительство по индивидуальным проектам. Жилой фонд составит 3500 кв.м.
3. Основные показатели проекта (общая стоимость проекта, срок реализации проекта) - общая стоимость- 105,0 млн. руб.
срок реализации проекта- 2021-2035гг.
4. Формы участия инвестора в проекте - средства населения, кредиты

Проект № 3

1. Наименование проекта - Строительство многоквартирных жилых домов в пос. Урмары
2. Краткое описание проекта - Строительство (приобретение) многоквартирных жилых домов для последующего переселения граждан из аварийного жилья, сокращение непригодного жилья для проживания
3. Основные показатели проекта (общая стоимость проекта, срок реализации проекта) - общая стоимость- 131,3 млн. руб.
срок реализации проекта- 2024-2035гг.

Формы участия инвестора в проекте - бюджетные средства

Приложение N 3
к Стратегии социально-экономического развития
Урмарского муниципального округа Чувашской Республики до 2035 года

Оценка
финансовых ресурсов, необходимых для реализации Стратегии социально-экономического развития Урмарского муниципального округа Чувашской Республики до 2035 года (в рамках бюджетного прогноза Чувашской Республики)

(млн. рублей)

Годы	Источники финансирования		
	Бюджеты всех уровней	Внебюджетные средства	Итого
2023	48,9	152,1	201,0
2024	273,5		273,5
2025-2030	2764,4	76,9	2841,3

2031 - 2035	343,7		343,7
ВСЕГО	**3384,7**	**76,9**	**3461,6**

Приложение N 4
к Стратегии социально-экономического развития
Урмарского муниципального округа Чувашской Республики до 2035 года

Ожидаемые результаты
реализации Стратегии социально-экономического развития Урмарского муниципального округа Чувашской Республики до 2035 года

Цель 1. Рост конкурентоспособности экономики, развитие отраслей наукоемкой экономики и создание высокотехнологичных производств

N пп	Показатели	2022г.	2023г.	2024г.	2025г.	2030г.	2035г.	2035 г. в % к 2022 г.
1	2	3	4	5	6	7	8	9
Задача 1.1 *Обеспечение конкурентоспособности промышленного комплекса за счет создания новых высокотехнологических производств*								
1.	Индекс промышленного производства, в % к предыдущему году	95,2	93,9	100,2	101,0	102,3	103,7	108,9
2.	Отгружено товаров собственного производства, выполнено работ и оказано услуг собственными силами организаций по видам деятельности «Обрабатывающие производства», «обеспечение электрической энергией, газом и паром»", «водоснабжение», млн.руб.	71,9	67,5	75,7	79,3	83,5	89,0	123,8
Задача 1.2. *Создание высокотехнологичного агропромышленного комплекса, обеспечивающего население качественной и экологически чистой продукцией*								
3	Индекс производства продукции сельского хозяйства в хозяйствах всех категорий, % к предыдущему году	160,8	101,4	102,0	102,7	103,5	105,0	х
Задача 1.3. *Развитие транспортной инфраструктуры*								
4	Протяженность автомобильных дорог общего пользования местного значения на территории Урмарского муниципального округа	645,2	645,2	645,2	645,2	645,2	645,2	х
5.	Протяжённость автомобильных дорог общего пользования местного значения, находящихся в нормативном состоянии, км	159,9	164,4	167,9	175,9	215,9	255,9	160,0
6.	Доля протяженности автомобильных дорог общего пользования местного значения, соответствующих нормативным требованиям, в их общей протяженности, %	24,8	25,5	26,0	27,2	33,4	39,6	х
Задача 1.4. *Развитие информатизации и связи*								
7.	Число домашних хозяйств, имеющих широкополос-ный доступ к информационно- телекоммуникационной сети «интернет», в расчете на 100 домашних хозяйств, единиц	77	78	78	79	79	80	104,0

Цель 2. Совершенствование институциональной среды, обеспечивающей благоприятные условия для привлечения инвестиций, развития бизнеса и предпринимательских инициатив, повышение эффективности государственного управления на всех уровнях

N пп	Показатели	2022г.	2023г.	2024г.	2025г.	2030г.	2035г.	2035 г. к 2022 г., %
1	2	3	4	5	6	7	8	9
Задача 2.1. *Формирование привлекательного инвестиционного климата для привлечения инвестиций*								
1.	Объем инвестиций в основной капитал за счет всех источников финансирования, млн. рублей	525,0	330,0	360,0	390,0	470,0	556,0	105,9
	темп роста, % к предыдущему году	101,0	60,2	101,3	103,1	104,8	108,4	х
Задача 2.2. *Обеспечение благоприятного предпринимательского климата*								
2.	Количество субъектов малого и среднего предпринимательства (включая индивидуальных предпринимателей) в расчете на 1 тыс. человек населения, единиц	31,6	31,7	31,9	32,0	32,2	32,4	102,5
3.	Доля среднесписочной численности работников на предприятиях малого и среднего бизнеса в общей численности занятого населения, %	62,3	62,3	62,4	62,5	63,0	63,5	х
4.	Оборот субъектов малого и среднего предпринимательства в действующих ценах, млн. рублей	688,4	690,0	700,3	710,8	721,4	735,0	106,7
5.	Удовлетворенность качеством предоставления государственных и муниципальных услуг,%	91,0	92,0	93,0	94,0	95,0	96,0	х
6.	Количество окон для приема и выдачи документов для юридических, физических лиц и индивидуальных предпринимателей, единиц	5	5	5	5	5	5	100,0
Задача 2.3. *Повышение эффективности управления муниципальным имуществом Урмарского муниципального округа*								
7.	Уровень актуализации реестра муниципального имущества Урмарского муниципального округа Чувашской Республики, процентов	98,0	98,0	100,0	100,0	100,0	100,0	х
8.	Доля муниципального имущества Урмарского муниципального округа Чувашской Республики, вовлеченного в хозяйственный оборот, процентов	98,0	98,0	98,5	99,0	100,0	100,0	х
Задача 2.4. *Повышение устойчивости бюджетной системы и эффективности муниципального управления*								
	Отношение муниципального долга Урмарского муни-ципального округа Чувашской Республики к доходам бюджета Урмарского муниципального округа Чувашской Республики (без учета безвозмездных поступлений), процентов	50,0	50,0	50,0	50,0	50,0	50,0	х
	Отношение дефицита бюджета Урмарского муници-пального округа Чувашской Республики к доходам бюджета Урмарского муниципального округа Чуваш-ской Республики (без учета безвозмездных поступлений), процентов	10,0	10,0	10,0	10,0	10,0	10,0	х

Цель 3. Рациональное природопользование и обеспечение экологической безопасности в Урмарском муниципальном округе Чувашской Республике

N пп	Показатели	2022	2023	2024	2025	2030	2035	2035 г. в % к 2022 г.
Задача 3.1. *Рациональное освоение природно-ресурсного потенциала Урмарского муниципального округа Чувашской Республики*								
1.	Организация полного сбора и вывоза твердых бытовых отходов с территорий населенных пунктов, предприя-тий и организаций, процентов	100,0	100,0	100,0	100,0	100,0	100,0	х
2.	Увеличение количества гидротехнических сооруже-ний, имеющих безопасное техническое состояние, единиц	0	0	0	1	2	2	в 2р.б
Задача 3.2. *Охрана окружающей среды*								
2.	Доля ликвидированных объектов накопленного вреда окружающей среде, процентов	100,0	100,0	100,0	100,0	100,0	100,0	х

Цель 4. Развитие человеческого капитала и социальной сферы в Урмарском муниципальном округе Чувашской Республике.
Повышение уровня и качества жизни населения

N пп	Показатели	2022	2023	2024	2025	2030	2035	2035 г. в % к 2022 г.
1	2	3	4	5	6	7	8	9
Задача 4.1. *Демографическое развитие, улучшение здоровья населения и поддержание его долго-*								

летней активной жизни								
1.	Численность населения (на конец года), человек	20889	20427	20175	20027	19900	19740	94,5
2.	Общий коэффициент рождаемости, число родившихся на 1000 человек населения	7,1	7,0	7,5	7,4	7,3	7,0	98,6
3.	Общий коэффициент смертности, число умерших на 1000 человек населения	17,3	17,0	17,0	16,5	14,0	12,0	69,4
4.	Младенческая смертность, случаев на 1 тыс. родившихся живыми	-	-	-	-	-	-	-
5.	Ожидаемая продолжительность жизни при рождении, лет	71,3	71,4	72,0	72,5	73,1	76,0	78,0
Задача 4.2. *Совершенствование сферы потребления и повышение качества жизни населения*								
6.	Оборот розничной торговли, на душу населения, тыс. рублей	29,9	31,7	33,6	35,4	36,8	38,4	128,0
7.	Среднемесячная заработная плата одного работника, рублей	30692,1	33171,2	34995,6	36920,3	45712	56320	в 1,8 р.б
8.	Численность населения с денежными доходами ниже величины прожиточного минимума, процентов от общей численности населения	20,0	20,0	20,0	19,8	19,6	19,0	х
Задача 4.3. *Создание конкурентоспособного образования, кадровое обеспечение реального сектора экономики и приоритетные направления работы с молодежью*								
9.	Удельный вес численности детей, получающих услуги дополнительного образования, в общей численности детей в возрасте от 5 до 18 лет, процентов	80,5	81	81,9	82,1	83,0	84,0	х
10.	Обеспеченность детей дошкольного возраста местами в дошкольных образовательных организациях, процентов	100,0	100,0	100,0	100,0	100,0	100,0	х
11.	Доля обучающихся в муниципальных общеобразова-тельных организациях, занимающихся в одну смену, в общей численности обучающихся в муниципальных общеобразовательных организациях, процентов	100,0	100,0	100,0	100,0	100,0	100,0	х
12.	Доля молодежи в возрасте от 14 до 35 лет, охваченной деятельностью молодежных общественных объединений, в общей ее численности, процентов	30	31	32	32	34	36	120,0
13.	Доля молодежи в возрасте от 14 до 35 лет, занимающихся добровольческой (волонтерской) деятельностью, в общей ее численности, процентов	41	42	45	45	45	45	х
Задача 4.4. *Развитие рынка труда, обеспечение занятости населения*								
14.	Уровень регистрируемой безработицы в среднем за год, % по отношению к численности рабочей силы	0,29	0,40	0,38	0,35	0,25	0,20	х
15.	Численность безработных граждан, зарегистри-рованных в органах службы занятости (на конец года), человек	33	34	30	30	30	30	90,9
Задача 4.5. *Развитие социальной защиты населения*								
16	Доля доступных для инвалидов и других маломобильных групп населения объектов социальной, транспортной, инженерной инфраструктуры, процентов	88,0	89,0	89,0	90,0	95,0	98,0	х
	Доля несовершеннолетних в возрасте от 6 до 18 лет, охваченных различными формами организованного отдыха и оздоровления, в общей численности несовершеннолетних в возрасте от 6 до 18 лет, процентов	100,0	100,0	100,0	100,0	100,0	100,0	х
Задача 4.6. *Развитие рынка услуг в социальной сфере*								
16.	Количество социально ориентированных некоммерческих организаций (далее - СОНКО), зарегистрированных на территории Урмарского района, единиц	16	16	16	17	18	18	112,5
Задача 4.7. *Развитие культуры, укрепление единства российской нации и этнокультурное развитие народов Урмарского муниципального округа*								
17.	Количество посещений общедоступных библиотек, (на 1 жителя в год), процентов	12,0	12,1	12,2	12,3	13,0	13,3	х
18.	Уровень удовлетворенности населения качеством предоставления муниципальных услуг в сфере культуры, процентов	90,0	91,0	91,5	92,0	94,0	96,0	х
19.	Доля детей, привлекаемых к участию в творческих мероприятиях, в общем числе детей, процентов	23,0	24,0	24,2	24,3	25,0	32,5	х
Задача 4.8. *Развитие физической культуры и спорта*								
20.	Доля населения, систематически занимающегося физической культурой и спортом, в общей численности населения, процентов	55,0	55,0	55,4	55,9	56,1	58,4	х
21.	Уровень обеспеченности спортивными сооружениями исходя из единовременной пропускной способности объектов спорта, в том числе на сельских территориях, процентов	71,2	76,3	76,6	77,1	78,8	80,5	х
22	Доля учащихся, занимающихся в спортивных школах, процентов	38,1	38,2	38,23	38,26	39,76	41,26	х
Задача 4.9. *Развитие строительного комплекса, обеспечение доступным и комфортным жильем, предоставление качественных коммунальных услуг*								
23.	Общая площадь жилых помещений, приходящаяся в среднем на одного жителя, кв. метров на конец года	37,6	37,7	38,4	38,8	39,5	40,5	107,7
Задача 4.10. *Обеспечение безопасности жизнедеятельности населения*								
24.	Готовность систем оповещения населения об опасностях, возникающих при чрезвычайных ситуациях, процентов	99,0	100,0	100,0	100,0	100,0	100,0	х
26.	Доля преступлений, совершенных лицами, ранее их совершавшими, в общем числе раскрытых преступлений, %	х	53,4	53,3	53,3	53,1*	52,9*	х
27.	Число несовершеннолетних, совершивших преступления, в расчете на 1 тыс. несовершеннолетних в возрасте от 14 до 18 лет	0	0	0	0	0	0	х

<*> Оценка.

Цель 5. Формирование конкурентоспособного региона на основе сбалансированного пространственного развития территорий

N пп	Наименование	2022	2023	2024	2025	2030	2035	2035 г. в % к 2022 г.
1	2	3	4	5	6	7	8	9
1	Объем инвестиций в основной капитал организаций, не относящихся к субъектам малого предпринимательства, в действующих ценах, (млн. рублей)	231,4	233,0	234,0	235,5	235,9	236,0	101,9
2	Объем производства продукции сельского хозяйства на душу населения, (тыс. рублей)	109,8	113,8	122,0	130,9	140,9	152,1	138,5

Приложение N 5
к Стратегии социально-экономического развития
Урмарского муниципального окргуга
Чувашской Республики до 2035 года

Информация
муниципальных программах Урмарского муниципального округа Чувашской Республики, в рамках которых планируется достижение ожидаемых результатов Стратегии социально-экономического развития Урмарского муниципального округа Чувашской Республики до 2035 года

Наименование задач Стратегии	Наименование государственных (муниципальных) программ Урмарского муниципального округа Чувашской Республики (подпрограмм государственных (муниципальных) программ Чувашской Республики), в рамках которых планируется достижение результатов Стратегии	Ожидаемые результаты реализации Стратегии	Национальные проекты, приоритетные проекты (программы) и перспективные инвестиционные проекты (зоны развития)
1	2	3	4
Цель 1. Рост конкурентоспособности экономики, развитие отраслей наукоемкой экономики и создание высокотехнологичных производств			
Задача 1.1. Обеспечение конкурентоспособности промышленного комплек-са за счет создания новых высокотехнологичных производств, проникнове-ния цифровых и информационно-коммуникационных технологий, фор-мирующих основу для так называемой «четвертой индустриальной революю-ции», в промышленность	Муниципальная программа Урмарского муниципального округа Чувашской Республики «Экономическое развитие»	-увеличение индекса промышленного производства на 3,7 процента	приоритетная программа «Повышение производительности труда и поддержка занятости" в рамках национальной программы в сфере повышения производительности труда и поддержки занятости
Задача 1.2. Создание высокотехнологичного агропромышленного комплекса, обеспечиваю-щего население качествен-ной и экологически чистой продукцией	Муниципальная программа Урмарского муниципального округа Чувашской Республики «Развитие сельского хозяйства и регулирование рынка сельскохозяйственной про-дукции, сырья и продовольствия Урмарского муни-ципального округа Чуваш-ской Республики»	-увеличение объема производства сельскохозяйственной продукции в фактически действующих ценах в 3,5 раза, в сопоставимых ценах – в 1,7 раза; -содействие насыщению российского рынка хмеля и обеспечение пивоваренных заводов отечественным сырьем за счет технического перевооружения и перевода хмелеводства на интенсивные технологии возделывания хмеля в специализированных хмелевод-ческих организациях; -внедрение в производство глубокой переработки мяса и молока; -рост среднемесячной номинальной заработной платы в сельском хозяйстве (по сельскохозяйственным организациям, не относящимся к субъектам малого предпри-нимательства) на 68,0 процентов.	приоритетные проекты «Развитие агропромышленного комплекса» **проект 1** «Строительство зернохранилища ООО «Свебрата». **проект 2** «Строительство животноводческой фермы на 200 голов КРС молочного направления в КФХ Иванова В.А». **проект 3** «Строительство мелиоративной системы и гидротехнического сооружения в ООО «Каспий-Агро».
Задача 1.3. Развитие транспортной инфраструктуры	Муниципальная программа Урмарского муниципального округа Чувашской Республики «Развитие транспортной системы»	- повышение конкурентоспособности и рентабельности дорожного хозяйства; -создание дополнительных рабочих мест в сопутствующих сферах экономики и сфере услуг; -создание конкурентной среды, стимулирующей развитие малого и среднего предпринимательства и привлечение внебюджетных инвестиций в развитие транспортной инфраструктуры; -повышение уровня безопасности на транспорте; -обеспечение безопасных дорожных условий для движения транспорта и пешеходов; -обеспечение перевозок пассажиров по муниципальным автобусным маршрутам регулярных перевозок по Урмарскому муниципальному округу; -увеличение доли протяженности автомобильных дорог общего пользования местного значения, соответствующих нормативным требованиям, в их общей протяженности до 40 процентов.	приоритетные проекты «Транспорт, связь, коммунальное и дорожное хозяйство» **проект 1** «Строительство дороги с твердым покрытием»; **проект 2** «Строительство автомобильной дороги по ул. Ленина, Школьная и пер. Кудрявцева в д. Тегешево « **проект 3** Строительство асфальтированной дороги по улице Николаева, Шоссейная и Ленина с.Мусирмы **проект 4** Ремонт дороги по улице Октябрьская с.Мусирмы **проект 5** Строительство автомобильной дороги по ул.Гоголя, П.Галкина в с. Батеево **проект 6** Капитальный ремонт асфальтированной автомобильной дороги по ул. Ленина, ул. Вискиль д.Кудеснеры **проект 7** Строительство дороги (расширение дорог) Ковали-Буинск-Систеби-Чирш-Сирма
Задача 1.4. Развитие информатизации и связи	Муниципальная программа Урмарского муниципального округа Чувашской Республики «Цифровое общество Урмарского муниципального округа Чувашской Республики» на 2023–2035 годы»	-интеграция информационных и коммуникационных технологий во все сферы деятельности общества; - широкая осведомленность населения о преимуществах получения информации, приобретения товаров и получения услуг с использованием информационно-телекоммуникационной сети «Интернет»; -число домашних хозяйств, имеющих широкополосный доступ к информа-ционно- телекоммуникационной сети «Интернет», в расчете на 100 домашних хозяйств с 77единиц в 2022г. до 80 единиц в 2035году	приоритетные проекты в рамках национальной программы «Цифровое общество»: «Развитие информационных технологий»; «Информационная инфраструктура»; «Информационная безопасность»; «Массовые коммуникации».
Цель 2. Совершенствование институциональной среды, обеспечивающей благоприятные условия для привлечения инвестиций, развития бизнеса и предпринимательских инициатив, повышение эффективности муниципального управления на всех уровнях			
Задача 2.1. Формирование привлекательного инвес-тиционного климата для привлечения инвестиций	Муниципальная программа Урмарского муниципального округа Чувашской Республики «Экономическое развитие»	-увеличение объема инвестиций до 556,0 млн. рублей.	
Задача 2.2. Обеспечение благоприятного предпри-нимательского климата		- рост количества субъектов малого и среднего предпринимательства (включая индивидуальных предпринимателей) в расчете на 1 тыс. человек населения с 31,6 ед. в 2022 году до 32,4 ед. в 2035 году; -увеличение доли среднесписочной численности работников на предприятиях малого и среднего бизнеса в общей численности занятого населения с 62,3 процента в 2022 году до 63,5 процента в 2035 году; -увеличение доли продукции (работ, услуг), произведенной субъектами малого и среднего предпринимательства; -сокращение издержек предпринимателей при участии в закупках товаров, работ, услуг для обеспечения муниципальных нужд; -доля закупок товаров, работ, услуг для обеспечения муниципальных нужд у субъектов малого предпринимательства в совокупном годовом объеме закупок не менее 50 процентов; -сокращение количества проверок в год, приходящихся на малый и средний бизнес.	приоритетный проект «Поддержка малого и среднего предпринимательства» в рамках национального проекта в сфере развития малого и среднего предпринимательства и поддержки индивидуальной предпринимательской инициативы; приоритетный проект "Развитие системы "одного окна" предоставления услуг, сервисов и мер поддержки предпринимательства" в рамках национального проекта в сфере развития малого и среднего предпринимательства и поддержки индивидуальной предпринимательской инициативы
Задача 2.3. Повышение эффективности управле-ния муниципальным иму-ществом Урмарского муниципального округа	Муниципальная программа Урмарского муниципального округа Чувашской Республики «Развитие земельных и имущественных отношений»	-активизация инвестиционного процесса за счет вовлечения в оборот всех зе-мельных участков, пригодных для жилищного и инвестиционного строительства, а также земель сельскохозяйственного назначе-	

		ния; -увеличение доходов консолидирован-ного бюджета Урмарского муниципаль-ного округа; -доля муниципального имущества Урмарского муниципального округа, вовлеченного в хозяйственный оборот до 100,0 процентов; -расширение перечня недвижимого имущества для передачи в аренду субъектам малого и среднего предпринимательства; -обеспечение развития системы межведомственного информационного взаимодействия; -повышение качества предоставляемых муниципальных услуг и сокращение сроков их предоставления.	
Задача 2.4. Повышение устойчивости бюджетной системы и эффективности муниципального управления	Муниципальные программы Урмарского муниципального округа Чувашской Республики: «Управление общественными финансами и муниципальным долгом» ; Развитие потенциала муници-пального управления».	-обеспечение сбалансированности и устойчивости бюджета Урмарского муниципального округа Чувашской Республики; -создание стабильных финансовых усло-вий для устойчивого экономического роста, повышения уровня и качества жизни граждан; - повышение бюджетного потенциала Урмарского муниципального округа как за счет роста собственной доходной базы бюджета Урмарского муниципального округа, так и за счет эффективного осу-ществления бюджетных расходов; -снижение долговой нагрузки на бюджет Урмарского муниципального округа Чувашской Республики; -отношение дефицита бюджета Ур-марского муниципального округа Чувашской Республики к доходам бюджета Урмарского муниципального округа Чувашской Республики (без учета безвозмездных поступлений) на уровне не более 10 процентов; -повышение эффективности муниципального управления и местного самоуправления, взаимодействия гражданского общества и бизнеса с органами власти всех уровней; -обеспечение высокого уровня доступности для населения информации и технологий в области муниципального управления и местного самоуправления; -укрепление доверия граждан к деятельности муниципальных служащих и органам местного самоуправления в Урмарском муниципальном округе (далее также - органы местного самоуправления); -сформирование высококвалифицированного кадрового состава муниципальной службы; -обеспечение повышения эффективности, качества и оперативности предоставления государственных услуг	

		в сфере государственной регистрации актов гражданского состояния; - реализация конституционного права граждан на получение достоверной информации, создание условия для получения информации о муниципальных нормативных правовых актах органами государственной власти, органами местного самоуправления, должностными лицами и организациями.	
Цель 3. Рациональное природопользование и обеспечение экологической безопасности в Урмарском муниципальном округе Чувашской Республике			
Задача 3.1. Рациональное освоение природно-ре-сурсного потенциала Ур-марского муниципального округа Чувашской Республики	Муниципальные программы Урмарского муниципального округа: «Развитие потенциала при-родно-сырьевых ресурсов и повышение экологической безопасности» и «Повышение безопасности жизнедеятельности населения и территорий Урмарского муниципальных округов Чувашской Республики»	- организация полного сбора и вывоза твердых бытовых отходов с территорий населенных пунктов, предприятий и организаций; -повышение экологической культуры населения и воспитание подрастающего поколения в духе бережливого отношения к окружающей среде; -организация сбора твердых коммунальных отходов,определение мест расположения площадок сбора коммунальных отходов в соответствии со схемами обращения с отходами; -увеличение количества гидротехнических сооружений, имеющих безопасное техническое состояние до 2 единиц к 2035году; - участие и проведение Всероссийских, региональных, местных экологических акций и субботников.	**проект 8** Капитальный ремонт гидротехни-ческих сооружений Урмарского МО **проект 9** Обеспечение безопасности гидротехнических сооружений в д.Чирш-Сирма
Задача 3.2. Охрана окружающей среды	Муниципальные программы Урмарского муниципального округа: «Развитие потенциала при-родно-сырьевых ресурсов и повышение экологической безопасности»; «Повышение безопасности жизнедеятельности населения и территорий Урмарского муниципальных округов Чувашской Республики»	-уменьшение негативного воздействия на окружающую среду; -возврат в хозяйственный оборот восстановленных земель, нарушенных в результате эксплуатации свалок; -уменьшение объемов захоронения отходов и площади земель, предоставляемых под полигоны твердых коммунальных отходов; -ежегодное снижение объемов захоронения твердых коммунальных отходов и увеличение объемов их переработки; -доля ликвидированных объектов накопленного вреда окружающей среде до 100 процентов.	**проект 1** Рекультивация объектов накопленного ущерба (закрытых полигонов и санкционированных свалок твердых коммунальных отходов); **проект 2.** Реконструкция очистных сооружений канализации п. Урмары
Цель 4. Развитие человеческого капитала и социальной сферы в Урмарском муниципальном округе Чувашской Республике. Повышение уровня и качества жизни населения			
Задача 4.1. Демографическое развитие, улучше-ние здоровья населения и поддержание его долго-летней активной жизни	государственная программа Чувашской Республики "Развитие здравоохранения"	-повышение ожидаемой продолжительности жизни при рождении к 2035 году до 76 лет; -снижение коэффициента смертности на 1 тыс. человек населения до 12 единицы.	**Здравоохранение** **проект 1** «Строительство ФАПов д.Кульге-ши, д.Саруй д.Ситмиши, с.Челкасы, д.Избеби, д.Старое Шептахово, д.Тегешево, д.Систеби»
Задача 4.2. Совершенст-вование сферы потреб-ления и повышение ка-чества жизни населения	Муниципальная программа Урмарского муниципального округа Чувашской Республики «Экономическое развитие»	- увеличение оборота розничной торговли, на душу населения в 1,5 раза; - увеличение среднемесячной заработной платы на одного работ-	

		ника в 1,8 раза	
Задача 4.3. Создание конкурентоспособного образования, кадровое обеспечение реального сектора экономики и приоритетные направле-ния работы с молодежью	Муниципальная программа Урмарского муниципального округа Чувашской Республики «Развитие образования»	-повышение обеспеченности населения услугами дошкольного образования; -доступность качественного начального общего, основного общего и среднего общего образования для всех детей независимо от места проживания и дохода родителей; -доступность всех видов образования для детей-сирот и детей с ограниченными физическими возможностями; -формирование у молодежи социальных компетентностей, инициативности и предприимчивости, способности к самовыражению и активному участию в решении задач социально-экономического развития Урмарского муниципального округа; -расширение потенциала системы воспитания и дополнительного образова-ния детей; -увеличение доли детей и молодежи, охваченных дополнительными общеобразовательными программами, в общей численности детей и молодежи 5-18 лет; -сохранение и укрепление здоровья обучающихся, воспитание культуры здоровья, здорового образа жизни; -повышение обеспеченности детей дошкольного возраста местами в дошкольных образовательных организа-циях до 100%; -доля молодежи в возрасте от 14 до 35 лет, охваченной деятельностью молодежных общественных объединений, в общей ее численности до 36,0 процентов; -увеличение удельного веса численности детей, получающих услуги дополнительного образования, в общей численности детей в возрасте от 5 до18 лет до 84%.	**проект 1** Строительство школы в д. Арабоси; **проект 2** Капитальный ремонт: - МБОУ «Чубаевская ООШ «; - МБОУ «Кудеснерская ООШ»; - МБОУ «Ковалинская ООШ»; - МБДОУ "Детский сад № 1 "Березка"; - МБДОУ "Детский сад "Солнышко"; - МАОУ "Большеяниковская СОШ"; - детского сада с.Шоркистры; - МБОУ "Шоркистринская СОШ"; - МБОУ "Староурмарская СОШ"; **проект 3** « Строительство пристроя к школе в с.Ковали»; **проект 4** «Строительство пристроя- помещений для дошкольных групп (на 40 детей) к зданию школы в д.Б-Яниково»; **проект 5** Благоустройство территории: -МБДОУ "Детский сад №1 «Березка»**;** - МБОУ ДОЛ «Романтика»; - МБДОУ "Детский сад "Солнышко"; - МБДОУ «Детский сад №3 «Зоренька»; - МБОУ «Чубаевская ООШ» **проект 6** Строительство двух быстровозво-димых корпусов МБУ ДОЛ «Романтика»; **проект 9** Благоустройство стадионов: - МАОУ «Урмарская СОШ им. Г. Е. Егорова»; - МАОУ «Большеяниковская СОШ»; - МБОУ «Мусирминская СОШ»; - МБОУ «Староурмарская СОШ»; - МБОУ «Шоркистринская СОШ»; - МБОУ «Ковалинская ООШ»; - МБОУ «Синекинчерская ООШ им. М.Н. Юхмы»; - МБОУ «Челкасинская СОШ»; - МБОУ «Чубаевская ООШ»; - МБОУ «Шихабыловская ООШ.
Задача 4.4. Развитие рынка труда, обеспечение занятости населения	Муниципальная программа Урмарского муниципального округа Чувашской Республики "Содействие занятости населения"	-снижение уровня регистрируемой безработицы до 0,4 процента в среднем за год; -снижение коэффициента напряженнос-ти на рынке труда до 0,2 единицы в среднем за год.	
Задача 4.5. Развитие социальной защиты населения	Муниципальная программа Урмарского муниципального округа Чувашской Республики «Доступная среда»	-безусловное обеспечение выполнения обязательств по социальной поддержке нуждающихся граждан; - доля доступных для инвалидов и других маломобильных групп населения приоритетных объектов социальной, транспортной, инженерной инфраструкту-ры в общем количестве объектов в Урмарском муниципальном округе – 98,0%; -повышение качества и доступности предоставления социальных услуг	
Задача 4.6. Развитие рынка услуг в социальной сфере	Муниципальная прог-рамма Урмарского муниципального округа Чувашской Республики «Социальная поддержка граждан»	-увеличение количества СОНКО, зарегистрированных на территории Урмарского района Чувашской Республики, до 18 единиц; -выполнение обязательств по социальной поддержке граждан; -создание прозрачной и конкурентной системы муниципальной поддержки социально ориентированных некоммер-ческих организаций.	
Задача 4.7. Развитие культуры, туризма, Урмарского муниципаль-ного округа Чувашской Республики	Муниципальная программа Урмарского муниципального округа Чувашской Республики «Развитие культуры и туризма»	-уровень удовлетворенности населения качеством предоставления государственных услуг в сфере культуры - 96,0 процента; -количество посещений общедоступных библиотек, (на 1 жителя в год) до 13,3 %; -доля детей, привлекаемых к участию в творческих мероприятиях, в общем числе детей до 32,5 %.	Приоритетные проекты в рамках национальной программы в сфере культуры **проект 1** «Строительство сельского дома культуры на 150 мест в д. Старые Урмары»; **проект 2** Строительство Дома Культуры на 72 места в д.Кульгеши»; **проект 3** «Капитальный ремонт: - Большечакинского Дома культуры; -здания сельского дома культуры д. Арабоси; - здания Чубаевского сельского Дома культуры; - здания клуба в д.Систеби»; - Анаткасинского СДК; - сельского клуба д.Избеби; - СДК с. Челкасы **проект 4** «Строительство модульного здания сельского клуба, расположенного в с. Батеево»; **проект 5** «Строительство прокатной площадки в д. Новое Исаково»; **проект 6** «Ремонт Дома Культуры в с.Мусирмы; **проект 7** «Строительство многофункцио-нальной библиотеки пгт. Урмары»; **проект 8** «Капитальный ремонт СДК в д.Шихабылово»; **проект 9** «Строительство сельского клуба в д.Старое Янситово»; **проект10** «Сельского дома культуры д.Ковали»; **проект11** «Строительство сельского дома культуры в д. Бишево»; **проект12** «Строительство модульного клуба д.Старые Щелканы»; **проект13** «сельского клуба в д.Сине-Кинчеры». **проект 14** Строительство модульного здания сельского дома культуры, расположенного в д. Старое Шептахово; **проект 15** Текущий ремонт помещений Тегешевского сельского Дома культуры»; **проект 16** Строительство этнокультурного парка "Суваро-Булгаро-Чувашский руны и тямги" вблизи д.Атнаши.

Задача 4.8. Развитие физической культуры и спорта	Муниципальная программа Урмарского муниципального округа Чувашской Республики «Развитие физической культуры и спорта»	-увеличение доли населения, систематически занимающегося физической культурой и спортом, в общей численности населения – 58,4%; -увеличение обеспеченности спортивными сооружениями исходя из единовременной пропускной способности объектов спорта, в том числе на сельских территоииях – 80,5%; - увеличение доли учащихся, занимающихся в спортивных школах – 41,26 %;	**проект 1** «Строительство стадиона в с. Шоркистры»; **проект 2** «Строительство спортивной площадки в д. Хоруй»; **проект 3** «Строительство стадиона в пос. Урмары»; **проект 4** «Лыжероллерная трасса в пос. Урмары»; **проект 5** «Строительство трассы для велосипедного спорта маунтибайк в пос.Урмары»; **проект 6** «Строительство зоны отдыха со спортивной площадкой в д. Старые Урмары»; **проект 7 «**Строительство спортивно-игровой площадки в д. Арабоси»; **проект 8 «**Строительство спортивного стадиона в д. Шихабыло-во»ю
Задача 4.9. Развитие строительного комплекса, обеспечение доступным и комфортным жильем, предоставление качественных коммунальных услуг	Муниципальные программы Урмарского муниципального округа Чувашской Республики: «Модернизация и развитие сферы жилищно-коммунального хозяйства на 2023-2035 годы», «Развитие строительного комплекса и архитектуры», «Обеспечение граждан в Урмарском муниципальном округе доступным и комфортным жильем», «Формирование современ-ной городской среды на территории Урмарского муниципального округа Чувашской Республики» на 2023–2035 годы	- удовлетворенность граждан качеством жилищно-коммунальных услуг – 90%; -доля населения Урмарского муниципального округа Чувашской Республики, обеспеченного качественной питьевой водой из систем централизованного водоснабжения – 90%; -уровень газификации Урмарского муниципального округа- 93%; - доля обеспеченности документами территориального планирования, градостроительного зонирования, нормативами градостроительного проектирования, соответствующими законодательству Российской Федерации – 100%; - наличие актуализированной схемы территориального планирования Урмар-ского муниципального округа Чувашской Республики; - разработка генерального плана Урмарского муниципального округа Чувашской Республики – 1 ед.; - проведение землеустроительных работ в целях координатного описания границ Урмарского муниципального округа – 1 ед.; -доля услуг по выдаче разрешения на строительство, предоставленных в электронном виде, в общем количестве предоставленных услуг – 70 %; -ведение информационной системы обеспечения – 1 ед.; -увеличение объема жилищного строительства не менее чем до 3,3 тыс. кв. метров в год; - количество реализованных на террито-рии Урмарского муниципального округа Чувашской Республики проектов по благоустройству, включенных в Федеральный реестр лучших реализованных практик (проектов) по благоустройству, 1 ед.	**проект 1** Строительство (приобретение) однокомнатных квартир для детей-сирот **проект 2** Комплексная застройка жилого микрорайона в д. Новое Исаково, Арабосинского территоиального отдела **проект 3** Строительство многоквартирных жилых домов в пос. Урмары
Задача 4.9. Обеспечение безопасности жизнедеятельности населения	Муниципальные программы Урмарского муниципального округа Чувашской Республики «Повышение безопасности жизнедеятельности насе-ления и территорий» «Обеспечение общественного порядка и противодействие преступности»	-доведение уровня готовности систем оповещения населения об опасностях, возникающих при чрезвычайных ситуаций до 100 процентов; -готовность защитных сооружений Урмарского муниципального округа к использованию 100 процентов; -доля руководящего состава и должностных лиц, прошедших подготовку по вопросам гражданской обороны, защиты от чрезвычайных ситуаций и террористических актов до 95 процентов; -снижение количества чрезвычайных ситуаций, пожаров, происшествий на водных объектах на 10,5 процентов и численности погибшего в них населения на 50 процентов; -уровень раскрытия преступлений, совершенных на улицах до 80,0 процентов. -доля преступлений, совершенных на улицах, в общем числе зарегистрированных преступлений - 10,0 процента; -распространенность преступлений в сфере незаконного оборота наркотиков - 84,4 преступления на 100 тыс. населения; -число несовершеннолетних, совершив-ших преступления, в расчете на 1 тыс. несовершеннолетних в возрасте от 14 до 18 лет - 3,8 человека	

Приложение N 6
к Стратегии социально-экономического развития
Урмарского муниципального округа
Чувашской Республики до 2035 года

Перечень действующих или планируемых к утверждению муниципальных программ Урмарского муниципального округа Чувашской Республики,

1.«Модернизация и развитие сферы жилищно-коммунального хозяйства на 2023-2035 годы»
2.«Обеспечение граждан в Урмарском муниципальном округе доступным и комфортным жильем»
3.«Формирование современной городской среды на территории Урмарского муниципального округа Чувашской Республики" на 2023 - 2035 годы
4. «Социальная поддержка граждан»
5. «Доступная среда»
6.« Развитие культуры и туризма»
7.«Развитие физической культуры и спорта в Урмарском муниципальном округе Чувашской Республики»
8.«Содействие занятости населения»
9.«Развитие образования»
10.«Повышение безопасности жизнедеятельности населения и территорий Урмарского муниципальных округов Чувашской Республики»
11.«Обеспечение общественного порядка и противодействие преступности»
12.«Развитие сельского хозяйства и регулирование рынка сельско-хозяйственной продукции, сырья и продовольствия Урмарского муниципального округа Чувашской Республики»
13.«Экономическое развитие»
14.«Развитие транспортной системы Урмарского муниципального округа Чувашской Республи
15.«Развитие потенциала природно-сырьевых ресурсов и обеспечение экологической безопасности»
16.«Управление общественными финансами и муниципальным долгом»
17.«Развитие потенциала муниципального управления»
18.«Развитие земельных и имущественных»
19.«Цифровое общество Урмарского муниципального округа Чуваш-ской Республики» на 2023–2035 годы»
20.«Комплексное развитие сельских территорий Урмарского муници-пального округа Чуваш-ской Республики»
21. «Развитие строительного комплекса и архитектуры»
22.«Энергосбережение и повышение энергетической эффективности в Урмарском муниципальном округе Чувашской Республики на 2023-2025 годы и на период до 2035 года».

СОБРАНИЕ ДЕПУТАТОВ УРМАРСКОГО
МУНИЦИПАЛЬНОГО ОКРУГА ЧУВАШСКОЙ РЕСПУБЛИКИ
ПЕРВОГО СОЗЫВА
РЕШЕНИЕ С-18/3

пос. Урмары 28.12.2023

О ходатайстве о награждении Почетной грамотой Государственного Совета Чувашской Республики Антоновой Т.Д.

За многолетний плодотворный труд и большой вклад в развитие потребительской кооперации

Урмарского муниципального округа

Собрание депутатов Урмарского муниципального округа Чувашской Республики решило:

Ходатайствовать перед Государственным Советом Чувашской Республики о награждении Почетной грамотой Государственного Совета Чувашской Республики Антоновой Тамары Димитриевны - главного бухгалтера Урмарского районного потребительского общества.

Председатель Собрания депутатов
Урмарского муниципального
округа Чувашской Республики Ю.А. Иванов

Глава Урмарского муниципального
округа Чувашской Республики В.В.Шигильдеев

СОБРАНИЕ ДЕПУТАТОВ УРМАРСКОГО
МУНИЦИПАЛЬНОГО ОКРУГА ЧУВАШСКОЙ РЕСПУБЛИКИ
ПЕРВОГО СОЗЫВА
РЕШЕНИЕ С-18/4

пос. Урмары 28.12.2023

О Плане работы Собрания депутатов Урмарского муниципального округа на 2024 год

В соответствии с Уставом Урмарского муниципального округа Чувашской Республики, принятым решением Собрания депутатов Урмарского муниципального округа от 09.11.2022 № С-2/2

Собрание депутатов Урмарского муниципального округа Чувашской Республики решило:

Утвердить План работы Собрания депутатов Урмарского муниципального округа на 2024 год (прилагается).

Председатель Собрания депутатов
Урмарского муниципального
округа Чувашской Республики Ю.А. Иванов

Глава Урмарского муниципального
округа Чувашской Республики В.В.Шигильдеев

УТВЕРЖДЕН
решением Собрания депутатов
Урмарского муниципального округа
Чувашской Республики
от 28.12.2023 № С-18/4

ПЛАН
работы Собрания депутатов Урмарского муниципального округа
на 2024 год

№ п/п	Наименование мероприятий	Срок проведения	Ответственные за проведение
I.	1. Участие в подготовке и работе постоянных комиссий Собрания депутатов Урмарского муниципального округа, обсуждение на заседаниях постоянных комиссий проектов муниципальных нормативных правовых актов, подлежащих рассмотрению на заседаниях Собрания депутатов, в случае необходимости – их доработка	в течение года	Председатели комиссий, отдел организационно-контрольной и аналитической работы администрации Урмарского муниципального округа
	2. Участие в подготовке и работе заседаний Собрания депутатов Урмарского муниципального округа	в течение года	Члены комиссии, отдел организационно-контрольной и аналитической работы администрации Урмарского муниципального округа
II.	Изучение и внесение на рассмотрение заседаний Собрания депутатов Урмарского муниципального округа вопросов:		
	1. Отчет главы Урмарского муниципального округа об итогах социально-экономического развития Урмарского муниципального округа за 2023 год и задачах на 2024 год	1 квартал	Члены комиссии, отдел экономики, земельных и имущественных отношений администрации Урмарского муниципального округа
	2. Отчет председателя Собрания депутатов Урмарского муниципального округа о деятельности Собрания депутатов Урмарского муниципального округа за 2023 год	1 квартал	Члены комиссии, отдел организационно-контрольной и аналитической работы администрации Урмарского муниципального округа
	3. О состоянии криминогенной обстановки на территории Урмарского района за 2023 год	1 квартал	Члены комиссии, МО МВД РФ «Урмарский»
	4. Об утверждении отчета об исполнении бюджета Урмарского муниципального округа Чувашской Республики за 2023 год	1 квартал	Члены комиссии, финансовый отдел администрации Урмарского муниципального округа
	5. Отчет об исполнении бюджета Урмарского муниципального округа за 1 квартал, 1 полугодие 2024 года	Ежеквартально	Члены комиссии, финансовый отдел администрации Урмарского муниципального округа
	6. О внесении изменений в решение Собрания депутатов Урмарского муниципального округа от 14.12.2023 № С-17/1 «О бюджете Урмарского муниципального округа Чувашской Республики на 2024 год и на плановый период 2025 и 2026 годов»	В течение года	Члены комиссии, финансовый отдел администрации Урмарского муниципального округа
	7. О бюджете Урмарского муниципального округа Чувашской Республики на 2025 год и на плановый период 2026 и 2027 годов»	IV квартал	Члены комиссии, финансовый отдел администрации Урмарского муниципального округа
	8. О прогнозном плане (программе) Приватизации муниципального имущества Урмарского муниципального округа Чувашской Республики на 2025 год	IV квартал	Члены комиссии, отдел экономики, земельных и имущественных отношений администрации Урмарского муниципального округа
	9. О внесении изменений в Устав Урмарского муниципального округа Чувашской Республики	По мере необходимости	Отдел правового и кадрового обеспечения администрации Урмарского муниципального округа
	10. О ходе реализации муниципальных программ Урмарского муниципального округа	В течение года	Члены комиссии, отделы и структурные подразделения администрации Урмарского муниципального округа
	11. Рассмотрение наградных материалов	В течение года	Члены комиссии, отдел организационно-контрольной и аналитической работы администрации Урмарского муниципального округа
	12. Рассмотрение вопросов, принятие которых входит в компетенцию представительного органа	В течение года	Члены комиссии, отделы и структурные подразделения администрации Урмарского муниципального округа
III.	Другие мероприятия		
	1. Подготовка проектов решений Собрания депутатов Урмарского муниципального округа	в течение года	Депутаты Собрания депутатов, отделы и структурные подразделения администрации Урмарского муниципального округа
	2. Прием граждан по личным вопросам и встречи с избирателями	ежемесячно	Депутаты Собрания депутатов Урмарского муниципального округа
	3. Освещение деятельности Собрания депутатов Урмарского муниципального округа на официальном сайте администрации Урмарского муниципального округа, в социальных сетях «В контакте», «Одноклассники», мессенджере «Телеграмм».	В течение года	Члены комиссии, отдел организационно-контрольной и аналитической работы администрации Урмарского муниципального округа

СОБРАНИЕ ДЕПУТАТОВ УРМАРСКОГО
МУНИЦИПАЛЬНОГО ОКРУГА ЧУВАШСКОЙ РЕСПУБЛИКИ
ПЕРВОГО СОЗЫВА
РЕШЕНИЕ С-18/5

пос. Урмары 28.12.2023

О внесении изменений в решение Собрания депутатов Урмарского муниципального округа от 23.11.2023 № С-16/3 «Об утверждении Правил благоустройства территорий Урмарского муниципального округа Чувашской Республики "

В соответствии с **Федеральным законом** от 6 октября 2003 г. N 131-ФЗ "Об общих принципах организации местного самоуправления в Российской Федерации", **приказом** Министерства строительства и жилищно-коммунального хозяйства РФ от 29 декабря 2021 г. N 1042/пр "Об утверждении методических рекомендаций по разработке норм и правил по благоустройству территорий муниципальных образований", **Законом** Чувашской Республики от 7 июля 2023 г. N 58 "О внесении изменений в Закон Чувашской Республики "Об административных правонарушениях в Чувашской Республике", **Уставом** Урмарского муниципального округа Чувашской Республики,

Собрание депутатов Урмарского муниципального округа Чувашской Республики р е ш и л о:

1. Внести в **Правила** благоустройства территорий Урмарского муниципального округа Чувашской Республики, утвержденные **решением** Собрания депутатов Урмарского муниципального округа Чувашской Республики от 23.11.2023 № С-16/3 (далее - Правила), следующие изменения:

1) дополнить **подраздел 6.1** Правил **пунктом 6.1.13** следующего содержания:

"6.1.13. Не допускается сброс, складирование и (или) временное хранение мусора, в том числе бытового мусора, строительных отходов, металлического лома, порубочных остатков деревьев, кустарников, а также листвы и других остатков растительности на территориях общего пользования населенных пунктов вне мест, специально отведенных для этого органами местного самоуправления Урмарского муниципального округа, в нарушение требований, установленных настоящими Правилами.";

2) дополнить **подраздел 6.5** Правил **пунктом 6.5.3** следующего содержания:

"6.5.3. Собственникам частных жилых домов запрещается сброс, складирование и (или) временное хранение мусора, в том числе бытового мусора, строительных отходов, металлического лома, порубочных остатков деревьев, кустарников, а также листвы и других остатков растительности на территориях общего пользования населенных пунктов вне мест, специально отведенных для этого органами местного самоуправления Урмарского муниципального округа, в нарушение требований, установленных настоящими Правилами.".

2. Настоящее решение вступает в силу после его **официального опубликования**.

Председатель Собрания депутатов
Урмарского муниципального
округа Чувашской Республики Ю.А. Иванов

Глава Урмарского муниципального
округа Чувашской Республики В.В.Шигильдеев

СОБРАНИЕ ДЕПУТАТОВ УРМАРСКОГО
МУНИЦИПАЛЬНОГО ОКРУГА ЧУВАШСКОЙ РЕСПУБЛИКИ
ПЕРВОГО СОЗЫВА
РЕШЕНИЕ С-18/6

пос. Урмары 28.12.2023

Об утверждении генерального плана Урмарского муниципального округа Чувашской Республики

В соответствии со статьей 39 Градостроительного Кодекса Российской Федерации, статьей 28 Федерального закона от 06 октября 2003 года № 131-ФЗ «Об общих принципах организации местного самоуправления в Российской Федерации», статьей 20 Устава Урмарского муниципального округа,

Собрание депутатов Урмарского муниципального округа Чувашской Республики решило:

1. Утвердить генеральный план Урмарского муниципального округа Чувашской Республики в составе:

- Материалы по обоснованию генерального плана Урмарского муниципального округа Чувашской Республики в текстовой форме (Приложение № 1);
- Положение о территориальном планировании Урмарского муниципального округа Чувашской Республики (Приложение № 2);
- Материалы по обоснованию генерального плана Урмарского муниципального округа Чувашской Республики в виде карт (Приложение № 3);
- Карты границ населенных пунктов, входящих в состав Урмарского муниципального округа Чувашской Республики (Приложение № 4);
- Карты планируемого размещения объектов на территории Урмарского муниципального округа Чувашской Республики (Приложение № 5);
- Карты функциональных зон Урмарского муниципального округа Чувашской Республики (Приложение № 6);
- Сведения, предусмотренные п.3.1 ст.19, п.5.1 ст.23 и п.6.1 ст.30 Градостроительного кодекса Российской Федерации (Приложение № 7).

2. Признать утратившими силу:
- Решение Собрания депутатов Арабосинского сельского поселения Урмарского района от 28 ноября 2008 г. № 71 «Об утверждении генерального плана Арабосинского сельского поселения и об установлении границ населенных, входящих в состав Арабосинского сельского поселения»;
- Решение Собрания депутатов Арабосинского сельского поселения Урмарского района от 22.01.2019 №99а «О внесении изменений в генеральный план Арабосинского сельского поселения Урмарского района Чувашской Республики»;
- Решение Собрания депутатов Арабосинского сельского поселения Урмарского района от 02.10. 2019 № 119 «О внесении изменений в генеральный план Арабосинского сельского поселения Урмарского района Чувашской Республики»;
- Решение Собрания депутатов Арабосинского сельского поселения Урмарского района от 10.12. 2019 № 128 «О признании утратившим силу решения Собрания депутатов Арабосинского сельского поселения от 22.01.2019 г. № 99а «О внесении изменений в генеральный план Арабосинского сельского поселения Урмарского района Чувашской Республики»;
- Решение Собрания депутатов Бишевского сельского поселения Урмарского района от 23 октября 2008 г. № 83 «Об утверждении генерального плана Бишевского сельского поселения и об установлении границ населенных, входящих в состав Бишевского сельского поселения»;
- Решение Собрания депутатов Большечакинского сельского поселения Урмарского района от 23.10.2008г. №76 «Об утверждении генерального плана Большечакинского сельского поселения и об установлении границ населенных пунктов, входящих в состав Большечакинского сельского поселения»;
- Решение Собрания депутатов Большеяниковского сельского поселения Урмарского района от 28 ноября 2008г. № 82 «Об утверждении генерального плана Большеяниковского сельского поселения и об установлении границ населенных, входящих в состав Большеяниковского сельского поселения»;
- Решение Собрания депутатов Ковалинского сельского поселения Урмарского района от 24.11.2008г. №78 «Об утверждении генерального плана Ковалинского сельского поселения и об установлении границ населенных, входящих в состав Ковалинского сельского поселения»;
- Решение Собрания депутатов Кудеснерского сельского поселения Урмарского района №101 от 28.11.2008г. «Об утверждении генерального плана Кудеснерского сельского поселения и об установлении границ населенных, входящих в состав Кудеснерского сельского поселения»;
- Решение Собрания депутатов от 25.11.2008 г. №88 «Об утверждении генерального плана Кульгешского сельского поселения и об установлении границ населенных пунктов, входящих в состав Кульгешского сельского поселения»;
- Решение Собрания депутатов Мусирминского сельского поселения Урмарского района Чувашской Республики №56.3 от 28.11.2008 г. "Об утверждении генерального плана Мусирминского сельского поселения Урмарского района и об установлении границ населенного пункта, входящего в состав Мусирминского сельского поселения Урмарского района»;
- Решение Собрания депутатов Староурмарского сельского поселения Урмарского района от 04.12.2008 г. №91 «Об утверждении генерального плана Староурмарского сельского поселения и об установлении границ населенных пунктов, входящих в состав Староурмарского сельского поселения»;
- Решение Собрания депутатов Тегешевского сельского поселения Урмарского района от 25.11.2008 г. № 82 «Об утверждении генерального плана Тегешевского сельского поселения и об установлении границ населенных пунктов, входящих в состав Тегешевского сельского поселения»;
- Решение Собрания депутатов Урмарского городского поселения Урмарского района Чувашской Республики от 17.11.2008 г. № 99 «Об утверждении генерального плана Урмарского городского поселения и об установлении границ населенных пунктов, входящих в состав Урмарского городского поселения»;
- Решение Собрания депутатов Урмарского городского поселения Урмарского района Чувашской Республики 29.01.2015 № 240 «О внесении изменений в генеральный план Урмарского городского поселения»;
- Решение Собрания депутатов от 28.11.2008г. № 99 «Об утверждении генерального плана Челкасинского сельского поселения и об установлении границ населенных пунктов, входящих в состав Челкасинского сельского поселения»;
- Решение Собрания депутатов Чубаевского сельского поселения от 30.11.2008 № 77 «Об утверждении генерального плана Чубаевского сельского поселения и об установлении границ населенных пунктов, входящих в состав Чубаевского сельского поселения»;
- Решение Собрания депутатов Шихабыловского сельского поселения Урмарского района от 11.11. 2008 № 83 «Об утверждении генерального плана Шихабыловского сельского поселения и об установлении границ населенных пунктов входящих в состав Шихабыловского сельского поселения»;
- Решение Собрания депутатов Шихабыловского сельского поселения Урмарского района от 22.03.2016 г. №23 «О внесении изменений в генеральный план Шихабыловского сельского поселения Урмарского района»;
- Решение Собрания депутатов Шоркистринского сельского поселения Урмарского района от 23.10.2008 г. 101 «Об утверждении генерального плана Шоркистринского сельского поселения и об установлении границ населенных пунктов, входящих в состав Шоркистринского сельского поселения»;
- Решение Собрания депутатов Шоркистринского сельского поселения Урмарского района от 02.02.2016 г. №21 «О внесении изменений в генеральный план Шоркистринского сельского поселения Урмарского района Чувашской Республики»;

3. Настоящее решение вступает в силу со дня его официального опубликования в периодическом печатном издании «Урмарский Вестник» и подлежит размещению на официальном сайте Урмарского муниципального округа в информационно-телекоммуникационной сети «Интернет».

4. Контроль за исполнением данного постановления возложить на управление строительства и развития территорий администрации Урмарского муниципального округа Чувашской Республики.

Председатель Собрания депутатов
Урмарского муниципального
округа Чувашской Республики Ю.А. Иванов

Глава Урмарского муниципального
округа Чувашской Республики В.В.Шигильдеев

Приложение 1
Материалы по обоснованию в текстовой форме

G-Dynamic
ИНЖЕНЕРНО-ТЕХНИЧЕСКИЙ ЦЕНТР

ГЕНЕРАЛЬНЫЙ ПЛАН
УРМАРСКОГО МУНИЦИПАЛЬНОГО ОКРУГА ЧУВАШСКОЙ РЕСПУБЛИКИ

Том 2. Материалы по обоснованию

Генеральный директор А.С. Ложкин

Руководитель отдела территориального планирования М.П. Терлеева

Руководитель проекта А.В. Логинов

Санкт-Петербург – Урмары
2023 г.

СПИСОК ИСПОЛНИТЕЛЕЙ

М.П. Терлеева	Руководитель отдела территориального планирования
С.А. Комаристый	Заместитель руководителя отдела территориального планирования
А.В. Логинов	Руководитель проекта
О.О. Курченко	Главный специалист
Е.Ю. Кононова	Главный экономист
К.А. Алексеев	Главный архитектор
В.Ю. Михайлова	Главный специалист
Е.В. Липатова	Главный специалист
О.В. Дмитриева	Ведущий специалист
М.А. Мищенко	Специалист
В.Г. Губеладзе	Помощник руководителя проектов

СОСТАВ ПРОЕКТА

№ п/п	Наименование материалов	Масштаб	Инв. №
1	**2**	**3**	**4**
I	**ГЕНЕРАЛЬНЫЙ ПЛАН**		
1	**Положение о территориальном планировании**		
1.1	*Текстовые материалы*		
1.1.1	Пояснительная записка (том 1). Положение о территориальном планировании		
1.2	*Графические материалы*		
1.2.1	Карта планируемого размещения объектов местного значения муниципального округа	1:10 000	
1.2.2	Карта границ населенных пунктов	1:10 000	
1.2.3	Карта функциональных зон	1:10 000	
2	**Материалы по обоснованию**		
2.1	*Текстовые материалы*		
2.1.1	Пояснительная записка (том 2). Материалы по обоснованию		
2.2	*Графические материалы*		
2.2.1	Проектный план (Основной чертеж)	1:10 000	
2.2.2	Карта инженерной инфраструктуры. Карта транспортной инфраструктуры муниципального округа	1:10 000	
2.2.3	Карта зон с особыми условиями использования территории. Карта объектов культурного наследия.	1:10 000	
2.2.4	Карта социальной инфраструктуры муниципального округа	1:10 000	
2.2.5	Карта территорий, подверженных риску возникновения чрезвычайных ситуаций природного и техногенного характера	1:10 000	

СОДЕРЖАНИЕ

ВВЕДЕНИЕ 65
ЦЕЛИ И ЗАДАЧИ ПРОСТРАНСТВЕННОГО РАЗВИТИЯ МУНИЦИПАЛЬНОГО ОКРУГА 66
1 КОМПЛЕКСНАЯ ОЦЕНКА ТЕРРИТОРИИ МУНИЦИПАЛЬНОГО ОКРУГА 66
1.1 Общая характеристика территории *66*
1.2 Объекты культурного наследия *67*
1.3 Социально-экономическая ситуация *68*
1.3.1 Экономическая база 68
1.3.2 Система расселения 68
1.3.3 Население и трудовые ресурсы 68
1.3.4 Жилищный фонд 69
1.3.5 Объекты обслуживания 69
1.4 Транспортная инфраструктура *71*

1.4.1 Внешний транспорт 71
1.4.2 Улично-дорожная сеть и искусственные сооружения 72
1.4.3 Пассажирский транспорт 72
1.5 Инженерная инфраструктура *72*
1.5.1 Водоснабжение 72
1.5.2 Водоотведение 72
1.5.3 Теплоснабжение 72
1.5.4 Электроснабжение 73
1.5.5 Газоснабжение 73
1.5.6 Связь 73
1.6 Состояние окружающей среды и санитарная очистка территории *73*
1.7 Особо охраняемые природные территории *74*
1.8 Зоны с особыми условиями использования территории *74*
2 ОБОСНОВАНИЕ ВЫБРАННОГО ВАРИАНТА РАЗМЕЩЕНИЯ ОБЪЕКТОВ ФЕДЕРАЛЬНОГО, РЕГИОНАЛЬНОГО И МЕСТНОГО ЗНАЧЕНИЯ МУНИЦИПАЛЬНОГО ОКРУГА НА ОСНОВЕ АНАЛИЗА ИСПОЛЬЗОВАНИЯ ЭТИХ ТЕРРИТОРИЙ, ВОЗМОЖНЫХ НАПРАВЛЕНИЙ ИХ РАЗВИТИЯ И ПРОГНОЗИРУЕМЫХ ОГРАНИЧЕНИЙ ИХ ИСПОЛЬЗОВАНИЯ. ОЦЕНКА ВОЗМОЖНОГО ВЛИЯНИЯ ПЛАНИРУЕМЫХ ДЛЯ РАЗМЕЩЕНИЯ ОБЪЕКТОВ МЕСТНОГО ЗНАЧЕНИЯ МУНИЦИПАЛЬНОГО ОКРУГА НА КОМПЛЕКСНОЕ РАЗВИТИЕ 77
2.1 Сведения об утвержденных документах стратегического планирования, о национальных проектах, об инвестиционных программах субъектов естественных монополий, организаций коммунального комплекса, о решениях органов местного самоуправления, иных главных распорядителей средств соответствующих бюджетов, предусматривающих создание объектов местного значения *77*
2.2 Утвержденные документами территориального планирования Российской Федерации, документами территориального планирования субъекта Российской Федерации сведения о видах, назначении и наименованиях планируемых для размещения на территории муниципального округа объектов федерального значения, объектов регионального значения *77*
2.2.1 Мероприятия, предусмотренные в Схемах территориального планирования Российской Федерации применительно к территории муниципального округа 77
2.2.2 Мероприятия, предусмотренные в Схеме территориального планирования Чувашской Республики применительно к территории муниципального округа 78
2.3 Развитие планировочной структуры и функционального зонирования территории *78*
2.4 Основные направления социально-экономического развития *78*
2.4.1 Развитие экономической базы 78
2.4.2 Прогноз численности населения 81
2.4.3 Жилищное строительство 81
2.4.4 Развитие объектов обслуживания населения 81
2.5 Развитие транспортной инфраструктуры *82*
2.5.1 Внешний транспорт 82
2.5.2 Улично-дорожная сеть и искусственные сооружения 82
2.6 Развитие инженерной инфраструктуры *83*
2.6.1 Водоснабжение 83
2.6.2 Водоотведение 83
2.6.3 Электроснабжение 83
2.6.4 Теплоснабжение 83
2.6.5 Газоснабжение 83
2.6.6 Связь 83
2.7 Охрана окружающей среды и санитарная очистка территории *83*
2.8 Перечень и характеристика основных факторов риска возникновения чрезвычайных ситуаций природного и техногенного характера *84*
2.9 Мероприятия по предупреждению чрезвычайных ситуаций природного и техногенного характера *85*
2.10 Оценка возможного влияния планируемых для размещения объектов местного значения муниципального округа на комплексное развитие его территории *86*
2.11 Предложения по установлению границ населенных пунктов муниципального округ *86*
3 ОСНОВНЫЕ ТЕХНИКО-ЭКОНОМИЧЕСКИЕ ПОКАЗАТЕЛИ 86

ВВЕДЕНИЕ

Генеральный план Урмарского муниципального округа Чувашской Республики (далее – Генеральный план) разработан ООО «Джи Динамика» по заказу Администрации Урмарского муниципального округа Чувашской Республики в соответствии с муниципальным контрактом.

Объект территориального планирования – Урмарский муниципальный округ Чувашской Республики (далее – Муниципальный округ, Урмарский муниципальный округ, округ).

Разработка Генерального плана осуществляется в отношении территории, границы которой установлены законом Чувашской Республики от 29.03.2022 года № 26 «О преобразовании муниципальных образований Урмарского района Чувашской Республики и о внесении изменений в Закон Чувашской Республики «Об установлении границ муниципальных образований Чувашской Республики и наделении их статусом городского, сельского поселения, муниципального района, муниципального округа и городского округа».

Этапы проектирования:

– исходный год проектирования – 2023 г.;
– первая очередь – 2033 г.;
– расчетный срок – 2043 г.,

В соответствии со статьей 9 Градостроительного кодекса Российской Федерации, территориальное планирование направлено на определение в документах территориального планирования назначения территорий исходя из совокупности социальных, экономических, экологических и иных факторов в целях обеспечения устойчивого развития территорий, развития инженерной, транспортной и социальной инфраструктур, обеспечения учета интересов граждан и их объединений, Российской Федерации, субъектов Российской Федерации, муниципальных образований.

Цели территориального планирования:

– обеспечение устойчивого развития территории Урмарского муниципального округа, создание благоприятных условий проживания населения в населенных пунктах муниципального образования, исходя из совокупности экологических, экономических, социальных и иных факторов;
– определение долгосрочной стратегии и этапов развития Урмарского муниципального округа и населенных пунктов, входящих в его состав, с учетом экономического потенциала территории;
– обоснование предложений по установлению границ населенных пунктов, входящих в состав Урмарского муниципального округа;
– совершенствование архитектурно-планировочной организации, инженерно-транспортной и социально-бытовой инфраструктуры территории Урмарского муниципального округа и населенных пунктов, входящих в его состав;
– создание Генерального плана, отвечающего всем потребностям местного самоуправления.

Основные задачи:

– выявление проблем градостроительного развития территории Урмарского муниципального округа;
– определение (оптимизация) функционального использования территории;
– обеспечение условий для повышения инвестиционной привлекательности, стимулирование жилищного и коммунального строительства, деловой активности и производства, торговли, науки, туризма и отдыха;
– актуализация местоположения планируемых к размещению объектов федерального, регионального и местного значения
– разработка предложений по размещению объектов капитального строительства местного значения муниципального округа;
– создание генерального плана Урмарского муниципального округа в цифровом виде на основе компьютерных технологий с учетом требований к формированию ресурсов федеральной геоинформационной системы территориального планирования.

1. Федеральное законодательство:

– Земельный кодекс Российской Федерации от 25.10.2001 г. № 136-ФЗ;
– Градостроительный кодекс Российской Федерации от 29.12.2004 г. № 190-ФЗ;
– Воздушный кодекс Российской Федерации от 19.03.1997 №60-ФЗ;
– Водный кодекс Российской Федерации от 03.06.2006 г. № 74-ФЗ;
– Лесной кодекс Российской Федерации от 04.12.2006 г. № 200-ФЗ;
– Федеральный закон от 06.10.2003 г. № 131-ФЗ «Об общих принципах организации местного самоуправления в Российской Федерации»;
– Федеральный закон от 18.06.2001 г. № 78-ФЗ «О землеустройстве»;
– Федеральный закон от 14.03.1995 г. №33-ФЗ «Об особо охраняемых природных территориях»;
– Федеральный закон от 25.06.2002 г. № 73-ФЗ «Об объектах культурного наследия (памятниках истории и культуры) народов Российской Федерации»;
– Федеральный закон от 21.02.1992 г. № 2395-1 «О недрах;
– Федеральный закон от 30.03.1999 г. № 52-ФЗ «О санитарно-эпидемиологическом благополучии населения»;
– Федеральный закон от 21.12.1994 г. № 68-ФЗ «О защите населения и территорий от чрезвычайных ситуаций природного и техногенного характера»;
– Федеральный закон от 10.01.2002 г. № 7-ФЗ «Об охране окружающей среды»;
– Федеральный закон от 21.12.1994 г. № 69-ФЗ «О пожарной безопасности»;
– Федеральный закон от 13.07.2015г. №218-ФЗ «О государственной регистрации недвижимости»;
– Федеральный закон от 24.07.2002 г. № 101-ФЗ «Об обороте земель сельскохозяйственного назначения»;
– Федеральный закон от 31.03.1999 г. № 69-ФЗ «О газоснабжении в Российской Федерации»;
– Федеральный закон от 07.12.2011 г. № 416-ФЗ «О водоснабжении и водоотведении»;
– Федеральный закон от 27.07.2010 г. № 190-ФЗ «О теплоснабжении»;
– Федеральный закон от 8 ноября 2007 г. № 257-ФЗ «Об автомобильных дорогах и дорожной деятельности в РФ и о внесении изменений в отдельные законодательные акты Российской Федерации»;
– Федеральный закон от 24.06.1998 № 89-ФЗ «Об отходах производства и потребления»;
– Федеральный закон от 01.07.2017 № 135-ФЗ «О внесении изменений в отдельные законодательные акты Российской Федерации в части совершенствования порядка установления и использования приаэродромной территории и санитарно-защитной зоны»;
– Федеральный закон от 27.07.2006 №149-ФЗ «Об информации, информационных технологиях и о защите информации»;
– Постановление Правительства Российской Федерации от 12.04.2012 г. № 289 «О федеральной государственной информационной системе территориального планирования»;
– Постановление Правительства РФ от 13.03.2020 г. № 279 «Об информационном обеспечении градостроительной деятельности»;
– Постановление Правительства РФ от 28.05.2021 №815«Об утверждении перечня национальных стандартов и сводов правил (частей таких стандартов и сводов правил), в результате применения которых на обязательной основе обеспечивается соблюдение требований Федерального закона «Технический регламент о безопасности зданий и сооружений» и о признании утратившими силу некоторых актов Правительства Российской Федерации»;
– Постановлением Правительства РФ от 24.02.2009 № 160 «О порядке установления охранных зон объектов электросетевого хозяйства и особых условий использования земельных участков, расположенных в границах таких зон»;
– Приказ Минрегиона РФ от 26.05.2011 № 244 «Об утверждении Методических рекомендаций по разработке проектов генеральных планов поселений и городских округов»;
– Приказ Минрегиона России от 2.04.2013 г. № 123 «Об утверждении технико-технологических требований к обеспечению взаимодействия федеральной государственной информационной системы территориального планирования с другими информационными системами»;
– Приказ Росреестра от 10.11.2020 № П/0412 «Об утверждении Классификатора видов разрешенного использования земельных участков»;
– Приказ Минрегиона России № 74, Минэкономразвития РФ № 120, Роскартографии № 20-пр от 01.08.2007 «Об утверждении Требований к техническим и программным средствам ведения слоев цифровой картографической основы схем территориального планирования Российской Федерации»;
– Приказ Минэкономразвития России от 09.01.2018 № 10 «Об утверждении Требований к описанию и отображению в документах территориального планирования объектов федерального значения, объектов регионального значения, объектов местного значения и о признании утратившим силу приказа Минэкономразвития России от 7 декабря 2016 г. № 793»;
– Приказ Минэкономразвития России от 17.06.2021 № 349 «Об утверждении требований к структуре и форматам информации, предусмотренной частью 2 статьи 57.1 Градостроительного кодекса Российской Федерации, составляющей информационный ресурс федеральной государственной информационной системы территориального планирования»;
– Приказ Росстандарта от 02.04.2020 №687 «Об утверждении перечня документов в области стандартизации, в результате применения которых на добровольной основе обеспечивается соблюдение требований Федерального закона от 30 декабря 2009 г. №384-ФЗ «Технический регламент о безопасности зданий и сооружений»;
– ГОСТ 7.32-2017 «Межгосударственный стандарт. Система стандартов по информации, библиотечному и издательскому делу. Отчет о научно-исследовательской работе. Структура и правила оформления»;
– СП 396.1325800.2018 Улицы и дороги населенных пунктов. Правила градостроительного проектирования;
– СП 42.13330.2016 Градостроительство. Планировка и застройка городских и сельских поселений. Актуализированная редакция СНиП 2.07.01-89*;
– **Правила** охраны газораспределительных сетей, утвержденных Постановлением Правительства РФ от 20.11.2000 № 878;
– **Правила** охраны магистральных газопроводов, утвержденных Постановлением Правительства от 08.09.2017 № 1083;
– **Правила** охраны магистральных трубопроводов (Минтопэнерго РФ 29.04.1992), Постановление Госгортехнадзора РФ от 22.04.1992 № 9, а также действовавшие на период утверждения документации на строительство объектов строительные нормы и правила, ведомственные нормативы, иные документы, в том числе, Письма операторов сетей или регулирующих организаций;

2. Законодательство Чувашской Республики:

– Закон Чувашской Республики от 04.06.2007 г. № 11 «О регулировании градостроительной деятельности в Чувашской Республике»;
– Закон Чувашской Республики от 13.02.2018 г. № 4 «О стратегическом планировании Чувашской Республики»;
– Закон Чувашской Республики от 26.11.2020 г. № 102 «О Стратегии социально-экономического развития Чувашской Республики до 2035 года»;
– Закон Чувашской Республики от 29.03.2022 г. № 26 «О преобразовании муниципальных образований Урмарского района Чувашской Республики и о внесении изменений в Закон Чувашской Республики «Об установлении границ муниципальных образований Чувашской Республики и наделении их статусом городского, сельского поселения, муниципального района, муниципального округа и городского округа»;
– Закон Чувашской Республики от 24.11.2004 г. № 37 «Об установлении границ муниципальных образований Чувашской Республики и наделении их статусом муниципального округа и городского округа»;
– Постановление Кабинета Министров Чувашской Республики от 27.12.2017 г. № 546 «Об утверждении республиканских нормативов градостроительного проектирования Чувашской Республики»;

3. Местные нормативно-правовые акты:

– Устав Урмарского муниципального округа Чувашской Республики, утвержденный решением Собрания депутатов Урмарского муниципального округа от 09.11.2022 № С-2/2;

– Местные нормативы градостроительного проектирования «Градостроительство. Планировка и застройка Урмарского района Чувашской Республики.

Все нормативно-правовые акты и техническая литература использовались в актуальной на дату разработки редакции.

При разработке Генерального плана учитывалась следующая градостроительная документация:

1. Схема территориального планирования Российской Федерации в области энергетики, утвержденная распоряжением Правительства Российской Федерации от 01.08.2016 г. № 1634-р (с изменениями).
2. Схема территориального планирования Российской Федерации в области федерального транспорта (в части трубопроводного транспорта), утвержденная распоряжением Правительства Российской Федерации от 06.05.2015 г. № 816-р (с изменениями).
3. Схема территориального планирования Российской Федерации в области федерального транспорта (железнодорожного, воздушного, морского, внутреннего водного транспорта) и автомобильных дорог федерального значения, утвержденная распоряжением Правительства Российской Федерации от 19.03.2013 г. № 384-р (с изменениями).
4. Схема территориального планирования Российской Федерации в области высшего образования, утвержденная распоряжением Правительства Российской Федерации от 26.02.2013 г. № 247-р (с изменениями).
5. Схема территориального планирования Российской Федерации в области здравоохранения, утвержденная распоряжением Правительства Российской Федерации от 28.12.2012 г. № 2607-р (с изменениями).
6. Схема территориального планирования Чувашской Республики, утвержденная постановлением Кабинета Министров Чувашской Республики от 25.12.2017 № 522 (с изменениями).

Материалы по обоснованию Генерального плана содержат информацию, предусмотренную статьей 23 Градостроительного Кодекса Российской Федерации, а именно:

1. сведения об утвержденных документах стратегического планирования, указанных в части 5.2 статьи 9 Градостроительного Кодекса Российской Федерации, о национальных проектах, о решениях органов местного самоуправления, иных главных распорядителей средств соответствующих бюджетов, предусматривающих создание объектов местного значения;
2. обоснование выбранного варианта размещения объектов местного значения муниципального округа на основе анализа использования его территорий, возможных направлений развития этих территорий и прогнозируемых ограничений их использования, определяемых, в том числе, на основании сведений, документов, материалов, содержащихся в государственных информационных системах обеспечения градостроительной деятельности, федеральной государственной информационной системе территориального планирования, в том числе материалов и результатов инженерных изысканий, содержащихся в государственных информационных системах обеспечения градостроительной деятельности;
3. оценку возможного влияния планируемых для размещения объектов местного значения муниципального округа на комплексное развитие этих территорий;
4. утвержденные документами территориального планирования Российской Федерации, документами территориального планирования субъекта Российской Федерации сведения о видах, назначении и наименованиях планируемых для размещения на территориях Муниципального округа объектов федерального значения, объектов регионального значения, их основные характеристики, местоположение, характеристики зон с особыми условиями использования территорий в случае, если установление таких зон требуется в связи с размещением данных объектов, реквизиты указанных документов территориального планирования, а также обоснование выбранного варианта размещения данных объектов на основе анализа использования этих территорий, возможных направлений их развития и прогнозируемых ограничений их использования;
5. перечень и характеристику основных факторов риска возникновения чрезвычайных ситуаций природного и техногенного характера;
6. перечень земельных участков, которые включаются в границы населенных пунктов, входящих в состав Муниципального округа, или исключаются из их границ, с указанием категорий земель, к которым планируется отнести эти земельные участки, и целей их планируемого использования.

Генеральный план разработан на цифровых векторных картах масштаба 1:5000 и 1:25000.

Генеральный план выполнен с применением компьютерных геоинформационных технологий в программе MapInfo 12.5, содержит соответствующие картографические слои и семантические базы данных.

При подготовке материалов по обоснованию Генерального плана учтены нормативно-правовые акты Российской Федерации, Чувашской Республики, Урмарского муниципального округа, регулирующие градостроительные отношения в области использования территорий, в части, не противоречащей Градостроительному кодексу Российской Федерации.

ЦЕЛИ И ЗАДАЧИ ПРОСТРАНСТВЕННОГО РАЗВИТИЯ МУНИЦИПАЛЬНОГО ОКРУГА

Целями пространственного развития Урмарского муниципального округа является создание условий для реализации ключевых стратегических, программных и законодательных актов, а именно:

1. Национальных целей и стратегических задач развития Российской Федерации, утвержденных указом Президента Российской Федерации от 07.05.2018 № 204, в части создания условий для увеличения численности и повышения уровня жизни населения, создания комфортных условий для проживания;
2. Плана мероприятий «Трансформация делового климата», утвержденного распоряжением Правительства Российской Федерации от 17.01.2019 № 20-р, в части повышения качества документов территориального планирования;
3. Целевой модели «Получение разрешения на строительство и территориальное планирование», утвержденной распоряжением Правительства Российской Федерации от 31.01.2017 № 147-р, в части согласованности решений документов стратегического планирования и территориального планирования;
4. Федерального закона от 29.07.2017 № 280-ФЗ «О внесении изменений в отдельные законодательные акты Российской Федерации в целях устранения противоречий в сведениях государственных реестров и установления принадлежности земельного участка к определенной категории земель» в части устранения противоречий сведений государственного лесного реестра и Единого государственного реестра недвижимости;
5. Стратегии пространственного развития Российской Федерации на период до 2025 года, утвержденной распоряжением Правительства Российской Федерации от 13.02.2019 № 207-р, а также Стратегии социально-экономического развития Чувашской Республики на период до 2035 года, в части реализации комплексного подхода к социально-экономическому развитию территорий, учета интересов и мнения населения и бизнеса при планировании социально-экономического развития территорий, повышения устойчивости системы расселения путем социально-экономического развития городов и сельских территорий, обеспечения условий для развития производства товаров и услуг в отраслях перспективных экономических специализаций;
6. Целевой модели «Постановка на кадастровый учет земельных участков и объектов недвижимого имущества», утвержденной распоряжением Правительства Российской Федерации от 31.01.2017 №147-р, в части внесения в Единый государственный реестр недвижимости сведений об установлении (изменении) границ населенных пунктов, о территориальных зонах.

Задачами пространственного развития Урмарского муниципального округа являются:

– обеспечение безопасности и благоприятных условий жизнедеятельности человека, ограничения негативного воздействия хозяйственной и иной деятельности на окружающую среду, охраны и рационального использования природных ресурсов в интересах настоящего и будущего поколений;

– обеспечение учета интересов граждан и их объединений Урмарского муниципального округа, в том числе формирование комплекса мер и проектных предложений для создания комфортных социальных условий для проживающего на территории населения;

– обеспечение реализации на территории Урмарского муниципального округа программ комплексного социально-экономического развития Урмарского муниципального округа;

– мониторинг, актуализация и комплексный анализ градостроительного, пространственного и социально-экономического развития территории Урмарского муниципального округа;

– создание условий для повышения конкурентоспособности экономики, инвестиционной привлекательности территории путем обеспечения реализации мероприятий по развитию транспортной, инженерной и социальной инфраструктуры, стимулирования жилищного и коммунального строительства, деловой активности, торговли, науки, туризма;

– обеспечение сохранения естественных условий окружающей среды природных комплексов, и объектов, которые имеют особое природоохранное, научное, культурное, эстетическое, рекреационное и оздоровительное значение;

– обеспечение сохранения объектов культурного наследия на территории Урмарского муниципального округа;

– подготовка предложений по предупреждению чрезвычайных ситуаций природного и техногенного характера;

– уточнение перечня планируемых объектов капитального строительства местного значения в Урмарском муниципальном округе, с отображением их местоположения и основных характеристик;

– разработка графических материалов генерального плана в соответствии с требованиями действующего приказа Министерства экономического развития Российской Федерации от 09.01.2018 № 10 «Об утверждении Требований к описанию и отображению в документах территориального планирования объектов федерального значения, объектов регионального значения, объектов местного значения и о признании утратившим силу приказа Минэкономразвития России от 07.12.2016 № 793».

Цели и задачи пространственного развития Урмарского муниципального округа направлены на ликвидацию инфраструктурных ограничений, повышение доступности и качества социальной, транспортной и коммунальной инфраструктур, повышение устойчивости системы расселения путем социально-экономического развития территории.

1 КОМПЛЕКСНАЯ ОЦЕНКА ТЕРРИТОРИИ МУНИЦИПАЛЬНОГО ОКРУГА

1.1 Общая характеристика территории

Границы муниципальных образований Чувашской Республики установлены в соответствии с Законом Чувашской Республики от 24.11.2004 № 37 «Об установлении границ муниципальных образований Чувашской Республики и наделении их статусом городского, сельского поселения, муниципального района и городского округа».

Законом Чувашской Республики от 29.03.2022 № 26 «О преобразовании муниципальных образований Урмарского района Чувашской Республики и о внесении изменений в Закон Чувашской Республики «Об установлении границ муниципальных образований Чувашской Республики и наделении их статусом городского, сельского поселения, муниципального района, муниципального округа и городского округа» Урмарский район и все входящие в его состав сельские поселения были преобразованы в Урмарский муниципальный округ Чувашской Республики.

Урмарский муниципальный округ расположен в северо-восточной части Чувашской Республики. Общая площадь территории муниципального округа составляет 59,8 тыс. га или 598,3 кв. км (3,3 % от площади Чувашской Республики). Урмарский муниципальный округ граничит на севере с Цивильским и Козловским районами, на западе - с Канашским, Янтиковским районами, на юге и на востоке - с Республикой Татарстан. С севера на юг территория муниципального округа вытянута на 32 км, с запада на восток - на 33 км.

Основу транспортной сети муниципального округа составляют:

– железнодорожная линия Москва – Н.Новгород – Канаш – Урмары – Казань;

– федеральная автомобильная дорога «Волга», пересекающая территорию муниципального округа на севере и проходящая касательно вдоль северной границы;

– автомобильные дороги республиканского значения: «Аниш», «Урмары-Янтиково- Канаш», «Урмары»-Тегешево-Б. Кайбицы (Татарстан)», «Урмары-Ст.Муратово-Нурлаты (Татарстан).

Преобладающая часть населенных пунктов муниципального округа связана с административным центром автодорогами с твердым покрытием. Расстояние от административного центра пгт. Урмары до г. Чебоксары - 77 км.

В границах Муниципального округа расположено 52 населенных пункта, 51 из которых – сельские (см. таблицу 1.1-1).

Таблица **Ошибка! Текст указанного стиля в документе отсутствует.**-1 Перечень и характеристики населенных пунктов, входящих в состав Урмарского муниципального округа

№ п/п	Тип н/п	Наименование н/п
1	**2**	**3**
1	поселок городского типа	Урмары
2	деревня	Арабоси
3	деревня	Новое Исаково
4	деревня	Бишево
5	деревня	Ойкасы
6	деревня	Шутнербоси
7	деревня	Большие Чаки
8	деревня	Атнаши
9	деревня	Малые Чаки
10	деревня	Малое Яниково
11	деревня	Большое Яниково
12	деревня	Карак-Сирмы
13	село	Ковали
14	деревня	Буинск
15	деревня	Систеби
16	деревня	Старое Муратово
17	деревня	Чирш-Сирма
18	деревня	Кудеснеры
19	деревня	Избеби
20	деревня	Новые Щелканы
21	деревня	Старые Щелканы
22	деревня	Кульгеши
23	деревня	Тансарино
24	село	Мусирмы
25	деревня	Орнары
26	деревня	Саруй
27	деревня	Старые Урмары
28	деревня	Тегешево
29	деревня	Козыльяры
30	деревня	Новое Муратово
31	село	Челкасы
32	деревня	Анаткасы
33	деревня	Новое Шептахово
34	деревня	Старое Шептахово
35	деревня	Ситмиши
36	деревня	Чегедуево
37	деревня	Ямбай
38	деревня	Чубаево
39	село	Батеево
40	разъезд	Батеево
41	деревня	Шибулаты
42	село	Буртасы
43	село	Шигали

№ п/п	Тип н/п	Наименование н/п
1	2	3
44	выселок	Малые Шигали
45	деревня	Шихабылово
46	село	Вознесенское
47	деревня	Старое Янситово
48	деревня	Сине-Кинчеры
49	село	Шоркистры
50	деревня	Ичеснер-Атаево
51	деревня	Хоруй
52	станция	Шоркистры

Согласно ст.84 Земельного кодекса Российской Федерации (ЗК РФ) «установление, изменение границ населенных пунктов осуществляются в соответствии с законодательством Российской Федерации о градостроительной деятельности», а именно главой 3 Градостроительного кодекса Российской Федерации (ГрК РФ). Исходя из положений ст.23 ГрК РФ следует, что утвержденные в генеральном плане границы населенных пунктов подлежат постановке на учёт в ЕГРН.

В настоящее время Собрание депутатов Урмарского муниципального округа Чувашской Республики занимается подготовкой вопроса об упразднении разъезда Батеево, входящего в состав Урмарского муниципального округа Чувашской Республики и планирует ходатайствовать перед Государственным Советом Чувашской Республики о принятии решения «Об упразднении разъезда Батеево, входящего в состав административно-территориальной единицы Чубаевское сельское поселение Урмарского муниципального округа Чувашской Республики», в связи с чем границы данного населенного пункта не подлежат установлению в соответствии с генеральным планом и постановке на учёт в ЕГРН.

1.2 Объекты культурного наследия

В соответствии с Федеральным законом Российской Федерации № 73-ФЗ от 25.06.2002 г. к объектам культурного наследия (памятникам истории и культуры) народов Российской Федерации (далее – объекты культурного наследия) относятся объекты недвижимого имущества со связанными с ними произведениями живописи, скульптуры, декоративно-прикладного искусства, объектами науки и техники и иными предметами материальной культуры, возникшие в результате исторических событий, представляющие собой ценность с точки зрения истории, археологии, архитектуры, градостроительства, искусства, науки и техники, эстетики, этнологии или антропологии, социальной культуры и являющиеся свидетельством эпох и цивилизаций, подлинными источниками информации о зарождении и развитии культуры.

По данным Министерства культуры, по делам национальностей и архивного дела Чувашской Республики на территории Урмарского муниципального округа расположено 5 объектов культурного наследия регионального значения и 7 – федерального значения, информация о которых представлена в таблице ниже.

Таблица 1.2-1. Перечень объектов культурного наследия на территории Урмарского муниципального округа

№ п/п	Наименование объекта	Вид объекта	Категория охраны	Местонахождение	Границы территорий (реквизиты НПА)	Зона охраны (реквизиты НПА)	Примечание
1	2	3	4	5	6	7	8
1.	Симеоновская церковь, 1897 г.	Памятник (ОКС)	регионального значения	Урмарский район, с. Батеево, ул. Павла Галкина, д. 1			Утрачен
2.	Церковь Тихвинской Божьей матери, 1882 г.	Памятник (ОКС)	регионального значения	Урмарский район, с. Мусирмы, ул. Октябрьская, д. 29а			Утрачен
3.	Троицкая церковь, 1812 г.	Памятник (ОКС)	регионального значения	Урмарский район, с. Челкасы, ул. Чкалова, д. 4			
4.	Иоаннобогословская церковь, 1898 г.	Памятник (ОКС)	регионального значения	Урмарский район, с. Шоркистры, ул. Советская. д. 2			
5.	Здание церкви (каменное), XIX в.	Памятник (ОКС)	регионального значения	Урмарский район, с. Буртасы, ул. Красная горка, д.20			
Объекты археологии							
1	Курган, бронзовый век	Объект археологического наследия	Федерального значения	Урмарский р-н, д. Арабоси	от 30.10.2020 № 01-07/761	от 30.10.2020 № 01-07/761	
2	Курган, бронзовый век	Объект археологического наследия	Федерального значения	Урмарский р-н, с. Ковали	от 30.10.2020 № 01-07/764	от 30.10.2020 № 01-07/764	
3	Намогильный памятник, средние века	Объект археологического наследия	Федерального значения	Урмарский р-н, с. Ковали			
4	Курган, бронзовый век	Объект археологического наследия	Федерального значения	Урмарский р-н, д. Кудеснеры	от 30.10.2020 № 01-07/763	от 30.10.2020 № 01-07/763	
5	Намогильный памятник, средние века	Объект археологического наследия	Федерального значения	Урмарский р-н, 1 км к югу от д. Старые Урмары, на территории ст. кладбища, где теперь расположен колхозный сад			
6	Намогильный памятник, средние века	Объект археологического наследия	Федерального значения	Урмарский р-н, д. Систеби			
7	Старое кладбище, средние века	Объект археологического наследия	Федерального значения	Урмарский р-н, с. Шигали, в 3 км к востоку от села			

Объекты культурного наследия местного значения, а также выявленные объекты на территории муниципального округа отсутствуют.

Охрана и сохранение объектов культурного наследия – охрана и сохранение материальных и духовных ценностей, созданных в прошлом, а также памятников и историко-культурных территорий и объектов, значимых для сохранения и развития самобытности региона.

Объекты культурного наследия подлежат государственной охране в целях предотвращения их повреждения, разрушения или уничтожения, изменения облика и интерьера, нарушения установленного порядка их использования, перемещения и предотвращения других действий, могущих причинить вред объектам культурного наследия, а также в целях их защиты от неблагоприятного воздействия окружающей среды и от иных негативных воздействий.

В целях обеспечения сохранности объекта культурного наследия в его исторической среде на сопряженной с ним территории устанавливаются зоны охраны объекта культурного наследия: охранная зона, зона регулирования застройки и хозяйственной деятельности, зона охраняемого природного ландшафта.

Охранная зона – это территория, непосредственно прилегающая к памятнику и ближайшей к нему среды, целесообразного его использования и благоприятного его восприятия. В охранной зоне по согласованию с органами охраны могут выполняться работы, связанные с восстановлением утраченных элементов, работы по благоустройству и наружному освещению, не нарушающие условий обзора памятника.

Проектом рекомендуется дальнейшее изучение объектов культурного наследия, разработка проектов зон охраны объектов культурного наследия специализированной организацией, в соответствии с Федеральным законом от 25.06.2002 № 73-ФЗ «Об объектах культурного наследия (памятниках истории и культуры) народов Российской Федерации». В случае отсутствия разработанного проекта зон охраны объекта культурного наследия, устанавливаются защитные зоны объекта культурного наследия.

Защитными зонами объектов культурного наследия являются территории, которые прилегают к включенным в реестр памятникам и ансамблям и в границах которых в целях обеспечения сохранности объектов культурного наследия и композиционно-видовых связей (панорам) запрещаются строительство объектов капитального строительства и их реконструкция, связанная с изменением их параметров (высоты, количества этажей, площади), за исключением строительства и реконструкции линейных объектов.

Защитные зоны не устанавливаются для объектов археологического наследия, некрополей, захоронений, расположенных в границах некрополей, произведений монументального искусства, а также памятников и ансамблей, расположенных в границах достопримечательного места, в которых соответствующим органом охраны объектов культурного наследия установлены предусмотренные Федеральным законом от 25.06.2002 № 73-ФЗ требования и ограничения.

Границы защитной зоны объекта культурного наследия устанавливаются:

1) для памятника, расположенного в границах населенного пункта, на расстоянии 100 метров от внешних границ территории памятника, для памятника, расположенного вне границ населенного пункта, на расстоянии 200 метров от внешних границ территории памятника;

2) для ансамбля, расположенного в границах населенного пункта, на расстоянии 150 метров от внешних границ территории ансамбля, для ансамбля, расположенного вне границ населенного пункта, на расстоянии 250 метров от внешних границ территории ансамбля.

В случае отсутствия утвержденных границ территории объекта культурного наследия, расположенного в границах населенного пункта, границы защитной зоны такого объекта устанавливаются на расстоянии 200 метров от линии внешней стены памятника либо от линии общего контура ансамбля, образуемого соединением внешних точек наиболее удаленных элементов ансамбля, включая парковую территорию. В случае отсутствия утвержденных границ территории объекта культурного наследия, расположенного вне границ населенного пункта, границы защитной зоны такого объекта устанавливаются на расстоянии 300 метров от линии внешней стены памятника либо от линии общего контура ансамбля, образуемого соединением внешних точек наиболее удаленных элементов ансамбля, включая парковую территорию.

Региональный орган охраны объектов культурного наследия вправе принять решение, предусматривающее установление границ защитной зоны объекта культурного наследия на расстоянии, отличном от расстояний, предусмотренных Федеральным законом от 25.06.2002 № 73-ФЗ, на основании заключения историко-культурной экспертизы с учетом историко-градостроительного и ландшафтного окружения такого объекта культурного наследия в порядке, установленном Правительством Российской Федерации.

Защитная зона объекта культурного наследия прекращает существование со дня утверждения проекта зон охраны такого объекта культурного наследия.

Хозяйственному освоению земельных участков, расположенных в границах территорий и зон охраны объектов культурного наследия, должно предшествовать:

- историко-культурная экспертиза земельных участков, подлежащих хозяйственному освоению;
- согласование в случаях и порядке, установленных Федеральным законом от 25.06.2002 г. №73-ФЗ «Об объектах культурного наследия (памятниках истории и культуры) народов Российской Федерации» проведения землеустроительных, земляных, строительных, мелиоративных, хозяйственных и иных работ и проектов указанных работ в органе, уполномоченном в области охраны объектов культурного наследия;
- сохранение исторического масштаба и параметров застройки и планировки, возможность повышения этажности новых построек с отдельными доминантами для создания акцентов;
- проведение охранных археологических работ (археологических разведок или раскопок) для определения и закрепления границ культурного слоя, сведения о культурном слое включать в проектную документацию на проведение работ.

При расположении на территории, подлежащей хозяйственному освоению, объектов культурного наследия, включенных в реестр и выявленных объектов культурного наследия, землеустроительные, земляные, строительные, мелиоративные, хозяйственные и иные работы на территориях, непосредственно связанных с земельными участками в границах территории указанных объектов, проводить при наличии в проектах проведения таких работ разделов об обеспечении сохранности данных объектов культурного наследия или выявленных объектов культурного наследия, получивших положительные заключения государственной экспертизы проектной документации.

Строительству в районах нахождения бывших исторических кладбищ должны предшествовать специальные работы по их изучению, рекультивации, при необходимости – эксгумации и перезахоронению останков.

В соответствии с требованиями Закона Российской Федерации от 14 января 1993 г. № 4292-1 «Об увековечении памяти погибших при защите Отечества» ответственность за содержание воинских захоронений на территории поселения возлагается на органы местного самоуправления.

В случае обнаружения на территории, подлежащей хозяйственному освоению, объектов, обладающих признаками объектов культурного наследия, в проекты проведения работ должны быть внесены разделы об обеспечении сохранности обнаруженных объектов.

По инициативе органов местного самоуправления возможно проведение государственной историко-культурной экспертизы объектов, обладающих признаками объектов культурного наследия с целью обоснования включения объектов культурного наследия в реестр в качестве выявленных объектов или объектов культурного наследия местного значения.

1.3 Социально-экономическая ситуация

1.3.1 Экономическая база

Агропромышленный комплекс

Ведущую роль в экономике Урмарского муниципального округа занимает сельское хозяйство, в состав которого входит 12 сельскохозяйственных предприятий, в том числе: 11 предприятий по производству продукции растениеводства и животноводства, 1 предприятие по производству племенной продукции птицеводства, а также 76 крестьянско-фермерских хозяйств. Основными высокоразвитыми перспективными предприятиями в данной отрасли являются:

ООО «Средний Аниш», вся посевная площадь составляет 1952 га, из них 892 га – зерновые культуры, 21 га – картофель, 1010 – многолетние и однолетние травы. Также занимается животноводством, имеется 595 гол КРС мясного направления, в том числе 185 голов коров.

ОАО «ППФ Урмарская», основными видами деятельности которой являются реализация племенных яиц гусей, разведение сельскохозяйственной птицы и производство экологически чистого мяса и мясных продуктов, реализация молодняка сельскохозяйственной птицы (бройлеры, гусята, индюшата).

ООО «Агроресурсы», крупнейшее в Чувашской Республике предприятие по производству и переработке хмеля, площадь хмельников составляет 34 га. Осенью 2018 года ООО «АгроРесурсы» произвели закладку хмельника на площади 2 га в Кудеснерском сельском поселении.

ИП Глава КФХ Иванов Владимир Анатольевич, вся посевная площадь составляет 3506 га, в том числе 2546 га зерновые культуры, 650 га кормовые культуры и технические культуры - 310 га. В хозяйстве также имеется 440 голов КРС, из них 217 голов составляют дойные коровы.

ИП Глава КФХ Ямуков Г.Н., вся посевная площадь составляет 1623 га, из них под картофелем – 228 га, под зерновыми – 808 га, под многолетними травами – 50 га, овощами -10 га., чистым паром - более 500 га. Основные потребители картофеля - северные регионы (овощные базы, рынки, магазины), города Ульяновск, Москва, Саратов (базы, рынки, магазины), предприниматели с различных регионов.

ООО «Свебрата» обрабатывает всего 900 га земли в Большеяниковском, Шихабыловском, Бишевском и Шоркистринском сельских поселениях.

СХПК «Шигали» обрабатывает 1300 га под зерновыми и техническими культурами.

ООО «АПК Передовик» обрабатывает 600 га под зерновыми культурами и картофелем.

На долю муниципального округа приходится 4,7% сельхозугодий республики, при этом удельный вес в валовом производстве сельхозпродукции составляет в целом – 2,8% (в растениеводстве – 3,4%).

Природно-климатические условия территории муниципального округа благоприятны для развития сельского хозяйства и характеризуются достаточной продолжительностью и теплообеспеченностью периода вегетации (безморозный период – 143 дня) и увлажненностью 340 мм осадков).

Почвы обладают достаточным плодородием; в основном это серые лесные почвы (около 85% площади сельхозугодий), дерново-карбонатные, аллювиальные, дерновые.

Все почвы муниципального округа подвержены эрозии, нуждаются в улучшении структуры, известковании, внесении удобрений, проведении тех или иных видов мелиоративных работ (орошение, известкование, защита от эрозии и пр.).

Промышленное производство

Кроме сельскохозяйственных предприятий на территории Муниципального округа функционируют промышленные предприятия. Ведущими предприятиями промышленности являются:

ООО «ОВАС «СПОРТ» - предприятие по пошиву верхней зимней детской и подростковой одежды. Продукция предприятия реализуется на всей территории России.

ООО «СВЕТЛАНА» - предприятие по пошиву рабочей спецодежды. Заказчиками являются такие крупные компании Российского рынка спецодежды, как «Восток-Сервис», «Авангард», ООО «Урсус», ООО «Экспертспецодежда». Продукция предприятия реализуется в городах Чувашской Республики, республиках Удмуртия и Татарстан, в г. Москве и Московской области. Специализированная продукция ООО «Светлана» пользуется спросом на предприятиях ЖКХ, сельского хозяйства, строительства и промышленности территории округа.

ОАО «Урмарский механический завод» - производит широкий спектр металлоконструкций: оконные кованые решетки, сварные и кованые металлические заборы, гаражные и промышленные кованые ворота, металлические лестницы, кованые лестничные ограждения, двери, заборы, решетки, ограды, скамейки, беседки, качели, и т.д,, а также выполняет различные виды металлообработки. Производственные мощности завода позволяют изготавливать сложные несущие металлоконструкции: колонны, прогоны, балки.

ООО «Аквапром» - специализируется на выпуске поливочных шлангов, гидроаккумуляторов.

ООО «Докрос» -осуществляет производство межкомнатных дверей и деревянных евроокон.

ООО «Уют» - предприятие по производству мебели.

ООО фирма «Алекс» - специализируется на производстве тесьмы эластичной.

Малое предпринимательство

Малый бизнес - это один из важнейших аспектов эффективности развития экономики. Он формирует основу для развития совершенствования больших предприятий, является, в большинстве своем, обслуживающим звеном.

В целях реализации государственной политики в области развития малого предпринимательства в Чувашской Республике и в соответствии с Федеральным законом от 24.07.2007 г. № 209 – ФЗ «О развитии малого и среднего предпринимательства в Российской Федерации», постановлением главы администрации Урмарского района от 18.04.2019 г. № 300 «Об утверждении муниципальной программы Урмарского района Чувашской Республики «Экономическое развитие Урмарского района Чувашской Республики» утверждена подпрограмма «Развитие субъектов малого и среднего предпринимательства в Урмарском районе Чувашской Республики».

Вклад малого бизнеса в экономику муниципального округа с каждым годом становится более весомым. Увеличивается общее количество субъектов малого и среднего предпринимательства, численность работающих и ее доля в общей численности занятых в экономике муниципального округа. Растет объем выпускаемой продукции, работ и услуг, их ассортимент, улучшается качество за счет внедрения новых технологий, повышается уровень налоговых поступлений во все уровни бюджета.

Структура малого бизнеса на территории Урмарского муниципального округа достаточно сбалансирована и охватывает все отрасли экономики по видам экономической деятельности. Количество малых предприятий торговли и общественного питания составляет около 24,6% от общего числа малых предприятий. Малые предприятия также сосредоточены в таких сферах как: сельское хозяйство 23,8%, промышленность – 23,8%, услуги – 15,1%, строительство – 1,6 %, прочие – 11,1 %.

Объем отгруженных товаров собственного производства, выполненных работ и услуг силами малых и средних предприятий за 2019 год составил 632,2 млн. рублей, что составляет 101,0% к уровню 2018 года, за 6 месяцев 2020 года увеличился к соответствующему периоду 2019 года на 0,1 % и составил 278,5 млн. руб.

Сумма налоговых поступлений в консолидированный бюджет Урмарского муниципального округа Чувашской Республики от субъектов малого предпринимательства за 2019 г. составила 23,7 млн. рублей (включая УСН, который поступает в бюджет ЧР) или 101,7% к уровню 2018 года (2018 г. – 23,3 млн. рублей), в том числе в местный бюджет – 7,3 млн. рублей. Доля налоговых поступлений от субъектов малого предпринимательства в общем объеме налоговых поступлений составляет 16,9 %, за январь – июнь 2020 года составила 2608 тыс. руб. или 21,2 % от налоговых и неналоговых доходов бюджета муниципального округа (12 273тыс.руб.).

Количество малых и средних предприятий, занятых производством сельскохозяйственной продукции - 81 предприятие (включая КФХ и сельскохозяйственные потребительские кооперативы), сельскохозяйственные предприятия – 10; крестьянские (фермерские) хозяйства – 71; хозяйства населения – 10,228 тыс.

Туризм и рекреация

Урмарский муниципальный округ обладает высоким туристско-рекреационным потенциалом и необходимым набором характеристик для развития рекреационной деятельности с перспективой повышения уровня туристской привлекательности. Причем, в высокой степени разнообразие и привлекательность природной составляющей, богатство и наличие на территории муниципального округа культурно-исторических объектов определяют приоритеты развития того или иного вида туристско-рекреационной деятельности.

На сегодняшний день существует множество примеров, когда индустрия туризма становится весомым источником пополнения бюджета муниципального округа, создает возможности развития малого бизнеса, оказывает влияние на самозанятость населения.

В настоящее время на территории муниципального округа организованы следующие туристические маршруты, связанные с боевым и трудовым героизмом российского народа:

- п. Урмары – д. Саруй – с. Шоркистры – п. Урмары (70 км);
- п. Урмары – д. Чубаево – п. Урмары (18 км);
- п. Урмары – д. Кудеснеры – д. Арабоси – п. Урмары (20 км);
- п. Урмары – с. Мусирмы – п. Урмары (20 км);
- п. Урмары – с. Ковали – д. Старые Урмары – п. Урмары (30 км).

На данных маршрутах расположены объекты показа:

- п. Урмары – Краеведческий музей «Урмарская СОШ им Г.Е. Егорова»;
- д. Саруй – Жилой дом полного кавалера ордена Славы П.П. Порфирьева;
- с. Шоркистры – Музей боевой Славы. Краеведческий музей при МБОУ «Шоркистринская СОШ». Церковь Ивана Богослова;
- д. Чубаево – МБУК «Чубаевский информационно-культурный центр» им. Никиты Зарубина. Краеведческий музей при МБОУ «Чубаевская ООШ»;
- д. Кудеснеры – Мемориальный парк им. народного писателя ЧР Василия Алендея. Краеведческий музей при МБОУ «Кудеснерская ООШ»;
- с. Арабоси – Краеведческий музей села Арабоси;
- с. Мусирмы – Краеведческий музей при МБОУ «Мусирминская СОШ»;
- с. Ковали – Краеведческий музей села Ковали. Старое кладбище с надгробными памятниками с арабской вязью. Здание школы конца 19 начала 20 веков;
- д. Старые Урмары – Старое кладбище с надгробными памятниками с арабской вязью;
- д. Систеби – Родина заслуженного деятеля искусств РФ Михаила Алексеевича Алексеева;
- д. Чиршсирма – Родина заслуженного деятеля искусств ЧР Геннадия Сергеевича Максимова. Старое кладбище с надгробными памятниками с арабской вязью;
- с. Ковали – Краеведческий музей села Ковали.

Урмарский муниципальный округ обладает относительно благоприятными природно-климатическими ресурсами, а также уникальными природными ландшафтами и водными объектами, способствующими развитию сельского туризма.

Данные мероприятия в области развития туризма относятся к объектам малого предпринимательства и будут реализованы за счет частных инвесторов.

1.3.2 Система расселения

Существующая система расселения Урмарского муниципального округа является частью региональной системы расселения Чувашской Республики и характеризуется, как общими признаками развития её территории, так и конкретными специфическими особенностями. Характерной особенностью Чувашской Республики является неоднородность плотности населения.

Система расселения Муниципального округа складывалась в соответствии со становлением планировочной структуры, транспортных и экономических связей.

Территория муниципального округа занимает 598,3 кв. км, что составляет 3,3% территории Чувашской Республики. Плотность населения – 34,9 чел./кв. км, что почти в 4 раза выше общероссийской плотности (8,4 чел./кв. км).

Размещение населенных пунктов на рассматриваемой территории относительно равномерное.

Современная система расселения включает в себя 52 населенных пункта (1 городской и 51 сельских).

Сложившееся расселение отличается дробностью сети населенных пунктов – большим количеством преимущественно мелких населенных пунктов на значительной части территории Муниципального округа.

Преобладание мелких населенных пунктов связано с агропромышленной специализацией и обусловлено особенностями Муниципального округа, к которым, в первую очередь, относится выборочный характер земледельческого освоения территории.

Административным центром Урмарского муниципального округа является пгт. Урмары, выполняющее организационно-хозяйственные и социальные функции по обслуживанию территории.

Анализ тенденции системы расселения

Анализ тенденции трансформации основных элементов системы расселения базируется на аналитическом сопоставлении основных показателей 2013 года с современными – 2023 года.

Таблица 1.3.2-1 Общие показатели территориального развития Урмарского муниципального округа на начало года

№ п/п	Показатели	Един. измерения	2013 г.	2023 г.	% к 2013 г.
1	2	3	4	5	6
1.	Территория	тыс. кв. км	0,598	0,598	-
2.	Население	тыс. чел.	24,756	20,889	84
3.	Плотность населения	число жителей на 1 кв. км	41,4	34,9	84
4.	Число сельских населенных пунктов	ед.	51	51	-

Как следует из выше представленных показателей в таблице, население Муниципального округа сократилось в период с 2013 по 2023 гг., что объясняется снижением естественного прироста населения и возросшим миграционным оттоком. Как следствие, уменьшилась плотность населения и средняя людность населенных пунктов. Длительная депопуляция населения повлияла и на структуру системы расселения Муниципального округа.

Схемой территориального планирования Чувашской Республики в зависимости от природно-ресурсного, трудового, промышленного, инфраструктурного, сельскохозяйственного и инвестиционного потенциала, территория Республики разделена на 4 условные зоны: северная зона, центральная зона, юго-восточная зона и юго-западная зона. Так, Урмарский муниципальный округ относится к центральной зоне - сельскохозяйственная зона с благоприятными условиями для организации производства и переработки сельскохозяйственной продукции. Зона богата природными ресурсами.

Выводы:

В результате анализа в структуре системы расселения Урмарского муниципального округа за период с 2013 по 2023 гг. выявлены следующие основные тенденции её трансформации:

- длительная депопуляция населения, вызванная снижением естественного прироста и возросшим миграционным оттоком населения;
- выраженная аграрная направленность освоения территорий;
- наличие территориального резерва;

высокая плотность населения на территории муниципального округа.

1.3.3 Население и трудовые ресурсы

Численность населения Урмарского муниципального округа по состоянию на 01.01.2023 составляет 20 889 человек.

Анализ демографических особенностей рассматриваемой территории основывается, прежде всего, на изучении динамики изменений общей численности населения за рассматриваемый период.

Таблица 1.3.3-1 Динамика численности населения Урмарского муниципального района / округа за период 2013-2023 гг. (данные на 1 января), человек

	2013	2014	2015	2016	2017	2018	2019	2020	2021	2022	2023
1	3	4	5	6	7	8	9	10	11	12	13
Все население	24756	24472	24234	23902	23578	22992	22610	22204	21863	21321	20889

	2013	2014	2015	2016	2017	2018	2019	2020	2021	2022	2023
1	3	4	5	6	7	8	9	10	11	12	13
Общий прирост (убыль) населения	-284	-238	-332	-324	-586	-382	-406	-341	-541	-432	-306
Число родившихся	347	359	346	311	267	274	214	178	176	164	143
Число умерших	401	421	411	374	413	349	330	362	470	436	358
Естественный прирост (убыль)	-54	-62	-65	-63	-146	-75	-116	-184	-294	-272	-215
Число прибывших	796	947	793	847	860	901	1003	890	731	746	720
Число выбывших	1026	1123	1060	1108	1300	1208	1293	1047	978	906	811
Миграционный прирост (убыль)	-230	-176	-267	-261	-440	-307	-290	-157	-247	-160	-91

Рисунок 1.3.3-1 Динамика численности населения Урмарского муниципального округа на 1 января отчетного года

За период с 2013 по 2023 годы численность населения Муниципального округа уменьшилась на 3867 человек или на 15%, то есть наблюдается усиление негативного демографического тренда.

Основными факторами, оказывающими влияние на динамику изменения численности населения, являются естественный прирост и миграционное движение населения.

Естественный прирост населения

В течении анализируемого периода стабильно фиксируется естественная убыль населения. Наибольшая естественная убыль населения – в 2021 году.

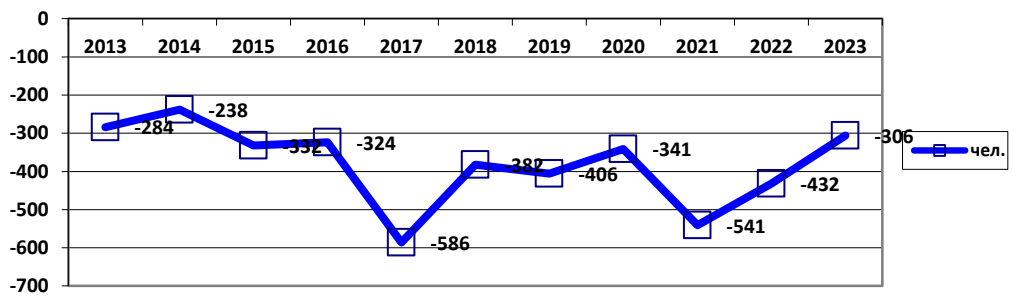

Рисунок 1.3.3-2 Динамика естественного прироста (-убыли) населения Урмарского муниципального района / округа (на 1 января отчетного года)

Суммарная убыль населения определяется и отрицательным сальдо миграции. Анализируемый период характеризуется увеличением миграционного оттока населения с территории Муниципального округа.

Миграционная убыль населения на 01.01.2023 г. составила 15 чел. на 1000 жителей.

Возрастная структура населения

Для анализа демографической ситуации наибольший практический интерес представляет соотношение между тремя основными возрастными группами населения муниципального округа. За последние годы в возрастной структуре населения заметных изменений не произошло, что наглядно демонстрируется данными, приведенными на рисунке ниже.

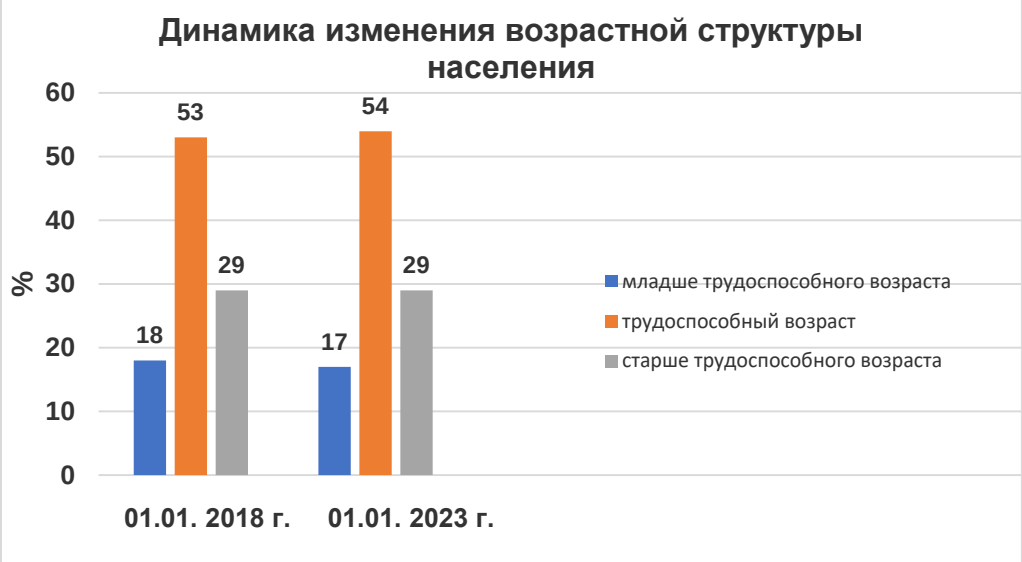

Рисунок 1.9-3 Динамика изменения возрастной структуры населения Урмарского муниципального округа (на 1 января отчетного года)

Снижение доли трудоспособного населения и рост числа детей, увеличение доли лиц старше трудоспособного возраста повлекло за собой увеличение демографической нагрузки.

Показатели возрастной структуры населения свидетельствуют о процессе старения населения, который отразился на демографической (низкая рождаемость и высокая смертность), экономической (рост нагрузки на население в трудоспособном возрасте) и социальной (возрастание нагрузки на учреждения здравоохранения, образования и т.п.) ситуациях. В муниципальном округе устойчиво сокращается удельный вес лиц моложе трудоспособного возраста из-за снижения рождаемости и формируется регрессивный тип возрастной структуры населения.

Целью государственной демографической политики является снижение темпов естественной убыли населения, стабилизация численности населения и создание условий для ее роста, а также повышение качества жизни и увеличение ожидаемой продолжительности жизни. Необходимо обеспечить стабилизацию численности населения.

Трудовые ресурсы во многом определяют социально-экономическое развитие территории.

Численность экономически активного населения Урмарского муниципального округа по состоянию на 01.01.2019 составила 11,9 тыс. человек (96,6 % к уровню 2017 года). Более 50 % работающих заняты на предприятиях малого и среднего предпринимательства.

По итогам 2018 года среднесписочная численность работников организаций (кроме субъектов малого предпринимательства) составила 1884 человека, что ниже уровня 2017 года (93%).

В целом, ситуация на рынке труда Урмарского муниципального округа относительно стабильная.

Выводы:

Результаты выполненного анализа демографической ситуации Урмарского муниципального округа позволяют сделать следующие выводы:

– демографическая ситуация Муниципального округа характеризуется, как достаточно неблагоприятная, наблюдается процесс депопуляции населения, сопровождающийся не только замедленными темпами естественного прироста населения, но и значительным увеличение процессов миграции;

– происходит процесс старения населения, что влияет на качественные характеристики трудовых ресурсов Муниципального округа и потенциал мобильности населения, необходимый для дальнейшего развития территории.

Необходимо отметить, что дальнейшее социально-экономическое развитие Муниципального округа невозможно без решения вышеуказанных проблем.

Главная цель демографической политики Урмарского муниципального округа должна заключаться в стабилизации численности населения, что возможно при повышении уровня благосостояния населения, расширении возможностей занятости, внедрении новых мер по стимулированию повышения рождаемости, по оптимизации миграционных потоков.

1.3.4 Жилищный фонд

По состоянию на 01.01.2020 общая площадь жилых домов на территории Урмарского муниципального округа составляет 748,75 тыс. кв.м. Обеспеченность жильем на одного жителя составляет 35,8 кв. м.

Дома в Урмарском муниципальном округе в основном деревянные – 74%, доля кирпичных домов составляет 26%.

По техническому состоянию к аварийному жилищному фонду отнесено 5259,68 кв. м, что составляет 0,7 процента от всего имеющегося жилищного фонда многоквартирных домов.

В 2022 году введены в эксплуатацию жилые дома площадью 7553 кв. м, что составляет 96,6 % к уровню 2021 года (7818 кв. м).

Степень развития инженерного благоустройства жилья отражает качество жилой среды. Уровень инженерного благоустройства жилого фонда муниципального округа различен по сельским населенным пунктам в зависимости от характера имеющегося оборудования. Наиболее благоустроенный фонд в административном центре пгт. Урмары.

Сведения об общей площади и структуре жилого фонда на территории Муниципального округа представлены в таблице ниже.

Таблица 1.3.4-1 Общие сведения по жилому фонду Урмарского муниципального округа

Наименование показателя	Единица измерения	По муниципальному округу
1	2	3
Общая площадь жилых помещений	тысяча метров квадратных	748,75
Общая площадь жилых помещений, приходящаяся в среднем на одного жителя	метров квадратных на человека	35,8
Общая площадь жилых помещений в ветхих и аварийных жилых домах	тысяча метров квадратных	5,3
Число проживающих в ветхих и аварийных жилых домах	человек	417

1.3.5. Объекты обслуживания

Образование

Дошкольное образование

В Урмарском муниципальном округе дошкольное образование оказывают 7 дошкольных образовательных учреждений, в которых воспитываются 739 детей. В 11 общеобразовательных организациях осуществляют деятельность 19 дошкольных групп с общим охватом 343 ребенка. Дети в возрасте от 3 до 7 лет 100% охвачены дошкольным воспитанием. Очередность детей в дошкольные образовательные учреждения от 2 до 7 лет в настоящее время отсутствует.

Общее образование

Сеть общеобразовательных учреждений Урмарского муниципального округа представлена 14 образовательными организациями.

Численность обучающихся общеобразовательных организаций составляет 2247 человек. Все дети обеспечены местами в общеобразовательных организациях. 100% учащихся общеобразовательных организаций округа занимаются в одну смену.

Для организации подвоза обучающихся в образовательные учреждения функционируют 16 школьных автобусов в 9 общеобразовательных учреждениях. Со 2 полугодия 2019-2020 учебного года открыт новый маршрут Урмары- Ямбай- Урмары.

Таблица 1.3.5-1 Дошкольные и общеобразовательные организации Урмарского муниципального округа (по состоянию на 01.01.2023)

Наименование организации	Адрес	Общеобразовательные классы		Дошкольные группы	
		Плановая наполняем.	Фактическая наполняем.	Плановая наполняем	Фактическая наполняем.
1	2	3	4	5	6
Дошкольные образовательные организации					
МБДОУ «Детский сад №1 «Березка»	пгт. Урмары, ул. Ленина, дом 23	-	-	110	90
МБДОУ «Детский сад N2 «Колосок»	пгт. Урмары, ул. Заводская, дом 37	-	-	110	84
МБДОУ «Детский сад №3 «Зоренька»	пгт. Урмары,ул. Заводская, дом 20.	-	-	75	83
МБДОУ «Детский сад №4 «Ромашка»	пгт. Урмары, ул. К.Иванова, д7	-	-	115	49
МБДОУ «Детский сад «Родничок»	пгт. Урмары, ул. Г.Александрова, дом 31	-	-	145	140
МБДОУ «Детский сад «Солнышко»	д. Кудеснеры, ул. Школьная, дом 4	-	-	50	30

Наименование организации	Адрес	Общеобразовательные классы		Дошкольные группы	
		Плановая наполняем.	Фактическая наполняем.	Плановая наполняем	Фактическая наполняем.
1	2	3	4	5	6
Итого:				*605*	*476*
Общеобразовательные организации					
МАОУ «Урмарская средняя общеобразовательная школа им. Г.Е.Егорова»	п. Урмары, пер. Школьный, д.3	н.д.	н.д.	-	-
МАОУ «Большеяниковская средняя общеобразовательная школа»	д. Большое Яниково, ул.К.Маркса, 98	н.д.	н.д.	-	-
МБОУ «Староурмарская средняя общеобразовательная школа»	д. Старые Урмары, Школьная, 4	н.д.	н.д.	-	-
МБОУ «Мусирминская средняя общеобразовательная школа им. В.Д.Николаева»	с. Мусирмы, ул. Гагарина, 35	н.д.	н.д.	-	-
МБОУ «Шоркистринская средняя общеобразовательная школа»	с. Шоркистры, ул. Центральная, д.56	н.д.	н.д.	-	-
МБОУ «Арабосинская основная общеобразовательная школа»	д. Арабоси, ул. Ленина ,д.6	н.д.	н.д.	-	-
МБОУ «Кудеснерская основная общеобразовательная школа»	д. Кудеснеры, ул. Школьная, д.2	н.д.	н.д.	-	-
МБОУ «Ковалинская основная общеобразовательная школа»	д. Ковали, ул.Капитоновых,5	н.д.	н.д.		
МБОУ «Кульгешская основная общеобразовательная школа им. Н.А.Афанасьева»	д. Кульгеши, ул. Школьная, д.1	н.д.	н.д.		
МБОУ «Синекинчерская основная общеобразовательная школа им.М.Н.Юхмы»	д. Сине-Кинчеры, ул. Школьная, д.6	н.д.	н.д.		
МБОУ «Челкасинская основная общеобразовательная школа»	с. Челкасы, ул. К.Маркса, д.56	н.д.	н.д.		
МБОУ «Чубаевская основная общеобразовательная школа»	д. Чубаево, Школьная, д.2	н.д.	н.д.		
МБОУ «Шигалинская основная общеобразовательная школа»	с. Шигали, ул.Центральная , д.7	н.д.	н.д.		
МАОУ «Шихабыловская основная общеобразовательная школа»	д.Шихабылово, Зелёная, д.52	н.д.	н.д.		
Итого:		н.д.	н.д.	-	-

Дополнительное образование

Для обеспечения занятости обучающихся во внеурочное время, развития их творческого потенциала в муниципальной системе образования функционирует 3 учреждения дополнительного образования:

– Муниципальное бюджетное образовательное учреждение дополнительного образования «Дом детского творчества» (пгт. Урмары, пер. Школьный, 2а);
– Муниципальное бюджетное образовательное учреждение дополнительного образования «Урмарская детская школа искусств» (пгт. Урмары, ул. Мира, д. 10);
– АУ ДО «Урмарская детско-юношеская спортивная школа им. А.Ф.Федорова» (пгт. Урмары, ул. Мира д.6).

Здравоохранение

Система здравоохранения Урмарского муниципального округа представлена лечебно-профилактическими учреждениями: Центральная районная больница с поликлинической мощностью 450 посещений, стационар на 68 коек, врачебной амбулатории в д. Арабоси, 3 Отделениями врача общей практики, 21 фельдшерско -акушерским пунктом (далее – ФАП). В стационаре имеются: терапевтическое, хирургическое, инфекционное, неврологическое, акушерское, реанимационное отделение, детское отделение. Обеспеченность койками составляет 33 на 10 тыс. населения.

Таблица 1.3.5-2 Объекты здравоохранения Урмарского муниципального округа (по состоянию на 01.01.2023)

Наименование учреждения	Адрес учреждения	Емкость (по проекту)		
		койко-места	посещений в смену	количество машин
1	2	3	4	5
Здание поликлиники	п. Урмары, ул.Ленина, д.20	-	325	-
Здание главного лечебного корпуса	п. Урмары, ул. Ленина, д.24	-	44	8
Здание инфекционного отделения	п. Урмары, ул. Ленина, д.22б	-	16	-
Здание терапевтического отделения№1	п. Урмары, ул. Ленина, д.22	-	19	-
Здание терапевтического отделения№2	п. Урмары, ул. Ленина, д.22в	-	25	-
Фельдшерско-акушерский пункт	д. Анаткасы, ул. Школьная, д.20	-	15	-
Фельдшерско-акушерский пункт	д. Бишево, ул. Новая, д.1а	-	15	-
Фельдшерско-акушерский пункт	д. Избеби, ул. Ленина, д.5	-	15	-
Фельдшерско-акушерский пункт	д. Кульгеши, ул. Школьная, д.4, пом.1	-	15	-
Фельдшерско-акушерский пункт	д. Козыльяры, ул.Ленина, д.12	-	15	-
Фельдшерско-акушерский пункт	д. Кудеснеры, ул. Школьная, д.4	-	15	-
Фельдшерско-акушерский пункт	д. Большие Чаки, пер. Механизаторов, д.1	-	15	-
Фельдшерско-акушерский пункт	с. Мусирмы, ул. Ключевая, д.2б	-	15	-
Фельдшерско-акушерский пункт	д. Тегешево, ул. Школьная, д.6	-	15	-
Фельдшерско-акушерский пункт	с.Челкасы, ул. К.Маркса, д.56	-	15	-
Фельдшерско-акушерский пункт	д. Старые Урмары, ул. Школьная, д.4б	-	15	-
Фельдшерско-акушерский пункт	д. Новое Шептахово, ул. К.Маркса, д.26а	-	15	-
Фельдшерско-акушерский пункт	д. Старые Щелканы, ул. Центральная, д.2а	-	15	-
Фельдшерско-акушерский пункт	д. Саруй, ул.Молодежная, д.1а, пом.1		15	
Фельдшерско-акушерский пункт	д. Старое Янситово, ул. Новая, д.5		15	
Фельдшерско-акушерский пункт	д. Тансарино, ул.Ленина, д.3		15	
Фельдшерско-акушерский пункт	д. Чубаево, ул. Заруби-на, д.48		15	
Фельдшерско-акушерский пункт	д. Шибулаты, ул. Свердлова, д.11		15	
Фельдшерско-акушерский пункт	с. Шигали, ул. Центральная, д.8		15	
Фельдшерско-акушерский пункт	д. Шихабылово, ул. Зеленая, д.54		15	
Фельдшерско-акушерский пункт	д. Хоруй, ул.Зеленая, д.27		15	
Отделение врача общей практики (семейного врача)	д. Большое Яниково, ул. К.Маркса, д.72		25	
Отделение врача общей практики (семейного врача)	с. Шоркистры, ул. Центральная, д.13		25	
Отделение врача общей практики (семейного врача)	с. Ковали, пл. Свободы, д.5		25	
Врачебная амбулатория	д. Арабоси, ул.Школьная, д.13	-	30	-

За последние годы на территории Урмарского муниципального округа проводится комплекс мероприятий по совершенствованию системы здравоохранения, внедряются новые технологии, оборудование, механизмы предоставления медицинской помощи. Основными направлениями в работе являются улучшение состояния здоровья детей и матерей, укрепление первичной медико-санитарной помощи, профилактика наиболее распространенных заболеваний социального характера.

Несмотря на произошедшие позитивные изменения в работе системы здравоохранения, на сегодняшний день актуальны такие проблемы:

– снижение численности населения;
– обеспечение системы здравоохранения молодыми специалистами;
– сложность в обеспечении в полном объеме необходимой медицинской помощью сельское население. Основными причинами данной проблемы являются: дефицит медицинских кадров в сельской местности.

Физическая культура и спорт

Роль физической культуры и спорта становится все более значимым социальным и политическим фактором, определяющим состояние здоровья населения и поддержание оптимальной физической активности в течение всей жизни каждого гражданина. В процессе организованных и самостоятельных занятий физической культурой и спортом решаются важные проблемы социальной адаптации, нравственного оздоровления, проблемы эстетического воспитания, приобщения к системе национальных ценностей и культур.

По подготовке спортивного резерва в Урмарском муниципальном округе работают 1 детско-юношеская спортивня школа им. А.Ф.Федорова. Общий охват занимающихся в спортивных школах составляет 668 детей и подростков.

В настоящее время в Урмарском муниципальном округе проводятся спортивные соревнования разного уровня более чем по 10 видам спорта, но существующая материально-техническая база (стадионы, спортивные залы) недостаточна для организации массовой физкультурно-оздоровительной работы с населением.

По состоянию на начало 2020 года к услугам населения предоставлены 87 единиц спортивных сооружений с единовременной пропускной способностью 1989 человек.

В целях активного развития физической культуры и спорта, привлечения финансовых средств из федерального бюджета на территории Урмарского муниципального округа проводятся всероссийские спортивно-массовые мероприятия. Традиционно проводятся республиканские турниры по мини-футболу, волейболу, лыжные гонки, футболу.

Сформирована система проведения районных соревнований, физкультурно-оздоровительных и спортивно-массовых мероприятий по многоуровневой системе (от трудового, учебного коллектива до районного и республиканского уровня). Основой массового физкультурно-спортивного движения стало возрождение спартакиадного движения во всех возрастных группах населения и внедрение Всероссийского физкультурно-спортивного комплекса – ГТО.

Для достижения результатов и обеспечение дальнейшего развития физической культурой и спорта Урмарского муниципального округа необходимо решение следующих проблем:

– недостаточное количество современных спортивных объектов для удовлетворения населения Урмарского муниципального округа в занятиях физической культурой и спортом;
– низкий уровень оснащенности материально-технической базы.

Учреждения культуры и досуга

В Урмарском муниципальном округе существует развитая инфраструктура в области культуры

и искусства: 1 юридическое учреждение МБУК «ЦРК Урмарского района», которое объединяет 34 клубных учреждений, 21 библиотеку, народный историко-краеведческий музей.

Таблица 1.3.5-3 Перечень существующих объектов культуры Урмарского муниципального округа

Населенный пункт	Учреждения клубного типа, емкость проектная/фактическая	Библиотеки, мест / единовременных посетителей / тыс. томов
1	2	3
Арабосинская сельская библиотека МБУК «ЦРК и БО Урмарского МО»		10/25/10,5
Анаткасинская сельская библиотека МБУК «ЦРК и БО Урмарского МО»		6/12/8
Бишевская сельская библиотека МБУК «ЦРК и БО Урмарского МО»		10/12/8
Большечакинская сельская библиотека МБУК «ЦРК и БО Урмарского МО»		10/15/16
Большеяниковская сельская библиотека МБУК «ЦРК и БО Урмарского МО»		12/15/9,5
Ковалинская сельская библиотека МБУК «ЦРК и БО Урмарского МО»		30/30/14
Кудеснерская сельская библиотека МБУК «ЦРК и БО Урмарского МО»		10/12/11
Кульгешская сельская библиотека МБУК «ЦРК и БО Урмарского МО»		6/10/14
Мусирминская сельская библиотека МБУК «ЦРК и БО Урмарского МО»		12/15/9
Орнарская сельская библиотека МБУК «ЦРК и БО Урмарского МО»		6/10/10
Староурмарская сельская библиотека МБУК «ЦРК и БО Урмарского МО»		15/15/10,5
Старощелканская сельская библиотека МБУК «ЦРК и БО Урмарского МО»		10/12/9
Тегешевская сельская библиотека МБУК «ЦРК и БО Урмарского МО»		8/10/12
Челкасинская сельская библиотека МБУК «ЦРК и БО Урмарского МО»		6/10/11,5
Чубаевская сельская библиотка МБУК «ЦРК и БО Урмарского МО»		16/16/8
Шибулатовская сельская библиотека МБУК «ЦРК и БО Урмарского МО»		6/6/7,5
Шигалинская сельская библиотека Урмарского МО		8/10/11
Шихабыловская сельская библиотека МБУК «ЦРК и БО Урмарского МО»		8/10/11
Шоркистринская сельская библиотека МБУК «ЦРК и БО Урмарского МО»		4/12/15,5
Урмарская детская библиотека МБУК «ЦРК и БО Урмарского МО»		17/25/19
Урмарская центральная библиотека МБУК «ЦРК и БО Урмарского МО»		12/25/20
Арабосинский сельский Дом культуры Урмарского округа	330/194	
Бишевский сельский Дом культуры Урмарского округа	200/180	
Шибулатовский сельский клуб Урмарского округа	150/120	
Большечакинский сельский Дом культуры Урмарского округа	330/220	
Большеяниковский сельский Дом культуры Урмарского округа	200/120	
Караксирминский сельский клуб Урмарского округа	200/120	
Орнарский сельский клуб Урмарского округа	100/40	
Ковалинский сельский Дом культуры Урмарского округа	330/84	
Систебинский сельский клуб Урмарского округа	200/160	
Старомуратовский сельский клуб Урмарского округа	100/50	
Кудеснерский сельский Дом Культуры Урмарского округа	330/200	
Избебинский сельский клуб Урмарского округа	100/96	
Кульгешский сельский Дом культуры Урмарского округа	150/80	
Ситмишский сельский клуб Урмарского округа	35/35	
Тансаринский сельский клуб Урмарского округа	40/40	
Мусирминский сельский Дом культуры Урмарского округа	300/168	
Староурмарский сельский Дом культуры Урмарского округа	250/250	
Шихабыловский сельский Дом культуры Урмарского округа	250/100	
Вознесенский сельский клуб Урмарского округа	50/50	
Шигалинский сельский Дом культуры Урмарского округа	100/96	
Чубаевский сельский Дом культуры Урмарского округа	200/120	
Челкасинский сельский Дом культуры Урмарского округа	250/132	
Анаткасинский сельский клуб Урмарского округа	200/196	
Тегешевский сельский Дом культуры Урмарского округа	150/150	
Шоркистринский сельский Дом культуры Урмарского округа	150/150	
Урмарский районный Дом Культуры Урмарского округа	330/284	
Прокатная площадка - с. Батеево Урмарского округа	100/78	
Прокатная площадка - д. Шутнербоси Урмарского округа	100/96	
Прокатная площадка - д. Ичеснер-Атаево, Урмарского округа	50/50	
Прокатная площадка д. Хоруй Урмарского округа	220/220	
Прокатная площадка д. Новое Исаково Урмарского округа	85/85	
Прокатная площадка д. Новое Муратово Урмарского округа	150/150	

Общее количество мест в учреждениях клубного типа составляет 5730 мест или 274 места на 1000 жителей.

В числе основных приоритетов деятельности учреждений культуры остаётся сохранение культурного многообразия и основ традиционного творчества в Урмарском муниципальном округе.

В то же время, несмотря на происходящие позитивные изменения, существуют условия и факторы, затрудняющие дальнейшее развитие культуры, такие как:

– устаревшая и изношенная материально-техническая база учреждений культуры, что не позволяет внедрять инновационные формы работы, информационные технологии, привлекать в отрасль молодые кадры;

– музейные фонды, остро нуждающиеся в реставрации уникальных предметов историко-культурного наследия и создании страховых копий подлинных предметов, архивной и музейной документации;

– высокая степень изношенности и нехватка специального оборудования и музыкальных инструментов в муниципальных культурно-досуговых учреждениях. Медленными темпами идет процесс компьютеризации сельских учреждений культуры;

– сокращение в библиотеках книжных фондов, их ветшание и моральное устаревание.

1.4 Транспортная инфраструктура

1.4.1 Внешний транспорт

Железнодорожный транспорт

Железнодорожный комплекс – важнейшая часть транспортного комплекса муниципального округа.

Перевозку грузов и пассажиров по территории муниципального округа осуществляет Казанское отделение Горьковской железной дороги, которое кратчайшим путем связывает центральные районы России с Уралом и Сибирью и обслуживает перевозками Татарстан, Чувашию, Марий-Эл, Мордовию, Кировскую и Ульяновскую области.

Территорию муниципального округа пересекает участок железной дороги Канаш – Урмары – Свияжск, обеспечивающий выезд на магистральную сеть России.

Железнодорожная магистраль Москва – Канаш – Урмары – Казань – Екатеринбург, двухпутная, электрифицированная, соединяет Европейскую часть России с Уралом, Сибирью и Дальним Востоком.

Железнодорожная станция Урмары расположена в 35 км от Канашского ж/д узла. Пассажиропоток станции – 17725 чел./год, в наиболее загруженный месяц – 1707 чел./мес.

На территории Урмарского муниципального округа расположены следующие станции и разъезды, обслуживающие ближайшие населенные пункты: ст. Шоркистры, разъезд Батеево, ст. Чубаево, ст. Урмары, разъезд Тансарино.

Автомобильный транспорт

Внешние связи Урмарского муниципального округа с сопредельными муниципальными образованиями осуществляются автомобильными дорогами федерального и регионального значения.

Вдоль северной границы Урмарского муниципального округа проходит федеральная автомобильная дорога М-7 «Волга» (I, II техническая категория), интенсивность движения – свыше 7,0 тыс. авт. в сутки. Федеральная автомобильная дорога М-7 «Волга» соединяет шесть центральных регионов России – Московскую, Владимирскую, Нижегородскую области, Республики: Чувашия, Татарстан, Башкортостан.

В соответствии с Перечнем автомобильных дорог общего пользования регионального и межмуниципального значения в Чувашской Республике, по территории муниципального округа проходят:

– автомобильная дорога общего пользования регионального значения «Аниш» (а.д. «Волга» - Урмары - Канаш - Ибреси - Алатырь);

– автомобильная дорога общего пользования регионального значения Урмары - Ковали - Нурлаты (до границы Республики Татарстан).

Автомобильная дорога «Аниш» в северо-западном направлении выходит на федеральную автомобильную дорогу М-7 «Волга», далее пересекает всю Республику, объединяя пять муниципальных округов.

Автомобильные дороги общего пользования регионального значения дополняют транспортный каркас Чувашской Республики, обеспечивая жизнедеятельность муниципальных округов, в том числе социально-экономические и административные связи населенных пунктов с административными центрами муниципальных округов и административным центром Республики.

Протяженность автомобильных дорог общего пользования местного значения в границах Урмарского муниципального округа составляет – 171,505 км (перечень представлен в таблице ниже).

Таблица 1.4.1-1 Перечень автомобильных дорог общего пользования Урмарского муниципального округа

Наименование автомобильной дороги	Протяженность, км

1	2
Аниш – Урмары - Шутнербоси	0,780
Аниш - Бишево	2,450
Аниш – Буртасы - Шибулаты	5,830
Аниш - Ойкасы	0,350
Аниш - Орнары-Саруй - граница Канашского района	15,900
Аниш - Б. Чаки – Ичеснер – Атаево - Хоруй	14,940
Большое Яниково - Карак-Сирма	6,343
Аниш - Хоруй - Малые Чаки	0,800
Аниш - Хоруй – Ичеснер - Атаево - Шоркистры	6,310
Аниш - Б. Чаки – Ичеснер – Атаево - Хоруй - Атнаши	2,190
Аниш - Вознесенское	8,380
«Волга» - Сине Кинчеры	5,100
Аниш - Старое Шептахово	0,190
Аниш - Новое Шептахово	1,675
Аниш - Анаткасы-Кульгеши	10,220
Урмары - Кульгеши	10,270
Аниш - Кульгеши» - Чегедуево	1,930
Урмары - Кульгеши - Тансарино	1,920
Аниш - Челкасы	0,500
Урмары - Ямбай	2,235
Аниш - Чубаево - Шоркистры	12,800
Чубаево - Батеево	3,320
Ковали – Буинск - Систеби	5,600
Ковали - Буинск - Систеби - Чирш Сирма	3,462
Урмары - Арабоси - Кудеснеры	9,670
Аниш - Избеби	1,150
Аниш - Старые Щелканы	2,810
Урмары - Тегешево - Большие Кайбицы	14,880
Урмары - Тегешево - Большие Кайбицы» - Новое Муратово	2,510
Урмары - Тегешево - Большие Кайбицы» - Шигали	3,800
Тегешево - Козыльяры	2,370
Урмары - Старые Урмары	2,396
Новое Муратово – Тегешево – Козыльяры - Шигали (подъезд к выс. Малые Шигали)	2,270
Урмары - Ковали - Нурлаты» (через с. Ковали)	1,940
Аниш (по пос. Урмары)	3,854
Аниш - Б. Чаки – Хоруй - подъезд к школе в д. Б. Чаки	0,360
Итого	**171,505**

В настоящее время одной из причин, сдерживающих социально-экономическое развитие Урмарского муниципального округа, является неудовлетворительное состояние и недостаточный уровень развития существующей сети автомобильных дорог общего пользования. Значительная часть автомобильных дорог общего пользования муниципального округа имеет высокую степень износа. В течение длительного периода темпы износа автомобильных дорог муниципального округа были выше темпов восстановления и развития. Ускоренный износ автомобильных дорог был обусловлен высокими темпами роста парка автотранспортных средств и интенсивности движения на опорной сети автомобильных дорог общего пользования, а также увеличением в составе автотранспортных потоков доли большегрузных автомобилей.

Для снижения транспортной нагрузки на автомобильных дорогах требуется проведение реконструкции и строительства новых участков, в том числе обходов крупных населенных пунктов.

Водный транспорт

Объекты водного транспорта на территории муниципального округа отсутствуют.

Воздушный транспорт

Международный аэропорт расположен в г. Чебоксары, откуда осуществляются рейсы в следующие города: Москва, Санкт-Петербург, Сочи, Сургут.

1.4.2 Улично-дорожная сеть и искусственные сооружения

Населенные пункты Урмарского муниципального округа имеют сложившуюся структуру улично-дорожной сети, соединенной с внешними транспортными связями муниципального округа дорогами общего пользования федерального, регионального или межмуниципального значения.

Административный центр – пгт. Урмары имеет преимущественно прямоугольную структуру. Основной каркас улично-дорожной сети формируют магистральные улицы.

Прочие населенные пункты, как правило, имеют линейную планировку или не имеют упорядоченной улично-дорожной сети.

На пересечении улично-дорожной сети в границах населенных пунктов муниципального округа с водными объектами имеются мостовые сооружения.

Движение грузового транспорта, в т.ч. транзитного транспорта, обеспечивающего функционирование промышленных и сельскохозяйственных предприятий, осуществляется по автомобильным дорогам федерального, регионального и межмуниципального значения, а также автомобильным дорогам местного значения, на территории населенных пунктов – по улично-дорожной сети.

Движение пешеходов в основном осуществляется по краю проезжей части улиц и дорог. В большинстве населенных пунктов тротуары отсутствуют, что создает угрозу дорожно-транспортных происшествий.

Основными недостатками современной УДС муниципального округа являются:

– отсутствие твердого покрытия проезжей части на большей доле улично-дорожной сети;
– несоответствие параметров поперечного профиля улиц требованиям технических норм;
– недостаточная сеть тротуаров вдоль проезжей части улично-дорожной сети;
– недостаточный уровень комплексного обустройства дорог: освещения дорог, технические средства организации дорожного движения и пр.

1.4.3 Пассажирский транспорт

Перевозка пассажиров в Урмарском муниципальном округе осуществляется в основном автомобильным транспортом, также на территории муниципального округа организовано движение маршрутов общественного транспорта. Практически все населенные пункты муниципального округа обеспечены автобусным сообщением.

В соответствии с реестром межмуниципальных маршрутов регулярных перевозок движение общественного пассажирского транспорта осуществляется по маршрутам, сведения о которых представлены ниже.

Таблица 1.4.3-1 Сведения о межмуниципальных маршрутах регулярных перевозок

Наименование маршрута регулярных перевозок	Наименование промежуточных остановочных пунктов по маршруту регулярных перевозок	Протяженность маршрута регулярных перевозок, км	Вид регулярных перевозок
1	2	3	4
Урмары - Кудеснеры - Ст. Щелканы	ост. Больница, ост. АТП, ост. Избеби, ост. Н. Щелканы, ост. Кудеснеры, ост. Ст. Щелканы	13	Местный регулярный
Урмары - Кудеснеры	ост. Больница, ост. АТП, ост. Избеби, ост. Н. Щелканы, ост. Кудеснеры	10,2	Местный регулярный
Урмары - Шигали - Козыльяры	ост. Больница, ост. АТП, ост. Избеби, ост. Н. Щелканы, ост. Мусирмы, ост. Шигали, ост. Тегешево, ост. Козыльяры	26,6	Местный регулярный
Урмары - Шигали - Козыльяры - Н. Муратово	ост. Больница, ост. АТП, ост. Избеби, ост. Ст. Щелканы, ост. Н. Щелканы, ост. Мусирмы, ост. Шигали, ост. Тегешево, ост. Козыльяры	28,2	Местный регулярный
Урмары - Арабоси	ост. ул. Кирова, ост. Арабоси	5,5	Местный регулярный
Урмары - Ст. Муратово - Ковали	ост. Дом спорта, ост. Ковали, ост. Ст. Муратово	15,5	Местный регулярный
Урмары - Ст. Муратово	ост. Дом спорта, ост. Ковали, ост. Ст. Муратово	13,0	Местный регулярный
Урмары - Вознесенское - Ст. Янситово	ост. ул. Кирова, ост. Челкасы, ост. Ст. Шептахово, ост. Шихабылово, ост. Вознесенское, ост. Ст. Янситово	22,1	Местный регулярный
Урмары - Саруй - Н. Шептахово	ост. ул. Кирова, ост. Челкасы, ост. Ст. Шептахово, ост. Б. Яниково, ост. Карак-Сирма, ост. Орнары, ост. Саруй, ост. Н. Шептахово	24,5	Местный регулярный
Урмары - Саруй	ост. ул. Кирова, ост. Челкасы, ост. Ст. Шептахово, ост. Б. Яниково, ост. Карак-Сирма, ост. Орнары, ост. Саруй	22,0	Местный регулярный
Урмары - Хоруй - Шоркистры	ост. ул. Кирова, ост. Челкасы, ост. Ст. Шептахово, ост. Б. Чаки, ост. Малое Яниково, ост. Ичеснер-Атаево, ост. Хоруй, ост. Шоркистры	29,5	Местный регулярный
Урмары - Арабоси - Шоркистры - Хоруй	ост. ул. Кирова, ост. Арабоси, ост. Челкасы, ост. Ст. Шептахово, ост. Б. Чаки, ост. Малое Яниково, ост. Ичеснер-Атаево, ост. Шоркистры, ост. Хоруй	33	Местный регулярный
Урмары - Батеево	ост. ул. Кирова, ост. Чубаево, ост. Батеево	13	Местный регулярный
Урмары - Чубаево	ост. ул. Кирова, ост. Чубаево	9,2	Местный регулярный
Урмары - Тансарино	ост. ул. Кирова, ост. Челкасы, ост. Анаткасы, ост. Ситмиши, ост. Кульгеши, ост. Тансарино	17,6	Местный регулярный
Урмары - Батеево - Тансарино	ост. ул. Кирова, ост. Чубаево, ост. Батеево, ост. Челкасы, ост. Анаткасы, ост. Ситмиши, ост. Кульгеши, ост. Тансарино	23,6	Местный регулярный

1.5 Инженерная инфраструктура

1.5.1 Водоснабжение

Основным источником водоснабжения в Урмарском муниципальном округе являются подземные воды. Забор воды осуществляется как посредством артезианских скважин глубиной от 50 – 60 м до 150 м, редко более, так и посредством каптажа родников и колодцев.

Протяженность водопроводов на территории Урмарского муниципального округа составляет 149,89 км. Действующие источники водоснабжения (водонапорные башни и скважины) - 81 ед., шахтные колодцы в количестве 354 и 90 ед. родников.

Из-за высокого физического износа сетей и водоразборных колонок, все они введены в эксплуатацию до 1970-1975гг, ежегодно увеличивается число аварийных ситуаций, а порою часть из них вообще выводится из эксплуатации. Износ сетей достигает 60 - 85%. Водопроводные сети имеются практически во всех населенных пунктах муниципального округа. Однако, степень охвата водопроводными сетями того или иного населенного пункта недостаточна, также как и недостаточна производительность водозаборных сооружений.

В пгт. Урмары питьевой водой охвачено все населения, имеется централизованное водоснабжение, также население производит забор воды из колодцев и домашних скважин. Анализ современного состояния системы водоснабжения пгт. Урмары характеризует следующее: отсутствует система очистки и обеззараживания воды, что не гарантирует обеспечение населения качественной питьевой водой; не всегда соблюдаются зоны санитарной охраны источников водоснабжения. Таким образом, необходимо предусмотреть развитие системы водоснабжения с соблюдением нормативных требований.

В целях улучшения водоснабжения населения качественной питьевой водой необходимо провести модернизацию водопроводных сетей протяженностью более 100 км а также строительство водоочистных сооружений.

1.5.2 Водоотведение

Системы централизованного водоотведения в населенных пунктах Урмарского муниципального округа не развиты и имеются преимущественно в пгт. Урмары. Очистные сооружения канализации находятся в 1,0-1,5 км к югу от пгт. Урмары. Проектная мощность очистных сооружений 2,7 тыс. куб. м/сут – три линии по 900 куб. м/сут. В настоящее время в рабочем состоянии находятся две линии, действует одна, третья линия не достроена.

В остальных населенных пунктах отвод сточных вод осуществляется в выгребные ямы, надворные туалеты с последующим сбросом на рельеф. С целью повышения качественного уровня проживания населения и улучшения экологической обстановки на территории Урмарского муниципального округа необходимо предусмотреть строительство канализационных очистных сооружений, а также организацию сбора и транспортировки сточных вод для их очистки и утилизации.

Для обеспечения сбрасываемых стоков в соответствии установленным санитарным и экологическим требованиям, необходимо завершить строительство незавершенных объектов и оснастить необходимым оборудованием очистные сооружения. Действующие очистные сооружения пгт. Урмары полностью не завершены строительством. Не достроены и не оснащены оборудованием здание доочистки сточных вод, здание электролизной и линии очистки сточных вод.

1.5.3 Теплоснабжение

В Урмарском муниципальном округе теплоснабжение социально-значимых объектов осуществляется в основном от квартальной и отдельно стоящих и встроено-пристроенных котельных. В качестве топлива используется, в основном, природный газ. Протяженность уличной газовой сети – 30,200 км. Теплоснабжение осуществляется природным газом. Необходимо повышение энергоэффективности существующих котлов путем применения мероприятий по энергосбережению в теплоснабжении. Теплоснабжение индивидуальной жилой застройки, а также объектов общественно-делового назначения осуществляется от индивидуальных газовых котлов.

Необходимо провести работу по переводу теплоснабжения от квартальной котельной на индивидуальные поквартирные, а при невозможности по техническим причинам - на другие более эффективные системы теплоснабжения.

1.5.4 Электроснабжение

Электроснабжение Урмарского муниципального округа осуществляется от Чувашской энергосистемы через подстанции 110/35/10кВ «Урмары» и 110/10 кВ «Шоркистры». Питание п/ст «Урмары» и «Шоркистры» осуществляется по ВЛ-110 кВ «Канаш-Тюрлема». От подстанции «Урмары» по ВЛ-35кВ запитаны следующие подстанции муниципального округа: п/ст 35/10 кВ «Вурманская», п/ст 35/10 кВ «Известковая», п/ст 35/10 кВ «Шигали».

Перечень электроподстанций 110-35кВ и характеристика их трансформаторов приведены в таблице ниже.

Таблица 1.5.4-1 – Перечень электроподстанций 110-35кВ и характеристика их трансформаторов

№	Название п/с	Мощность трансформаторов, МВА
1	**2**	**3**
1	«Урмары» 110/35/10кВ	1х16, 1х25
2	«Шоркистры» 110/10 кВ	2х2,5
3	«Вурманская» 35/10кВ	2х6,3
4	«Известковая» 35/10кВ	2х6,3
5	«Шигали» 35/10кВ	1х4,1х3,2
6	Итого	78,4

Распределение электроэнергии между потребителями осуществляется на напряжении 0,4 кВ. Общая протяженность ЛЭП 0,4 кВ составляет 30,360 км.

Основное оборудование подстанции «Урмары» находится в неудовлетворительном состоянии, так как эксплуатируется с 1973г. Трассы ВЛ-35-110кВ - в удовлетворительном состоянии, опоры железобетонные.

Распределение электроэнергии между потребителями муниципального округа осуществляется на напряжении 10 кВ.

Существующая схема высоковольтных электрических сетей обеспечивает надежное электроснабжение муниципального округа. Основной проблемой является изношенность распределительных электрических сетей 0,4-10кВ.

1.5.5 Газоснабжение

По уровню газификации Чувашская Республика занимает ведущее место среди регионов Приволжского федерального округа. Высокий уровень газификации природным газом является важнейшим фактором жизнеобеспечения населения, способствующим стабильности социально-экономического развития Чувашской Республики.

В настоящее время газоснабжение потребителей Урмарского муниципального округа осуществляется природным газом. Газоснабжение проводится от ГРС пгт.Урмары высокого давления 2 категории (03-06 МПа) протяженностью 4,68 км, среднего - 2,39 км, низкого - 41,65 км. Сведения о ГРС представлены в таблице ниже.

Таблица 1.5.5-1 – Перечень электроподстанций 110-35кВ и характеристика их трансформаторов

№	Наименование ГРС	Проектная производительность ГРС, тыс. куб. м/час	Загрузка ГРС, тыс. куб. м/час	Свободная пропускная способность, тыс. куб. м/час
1	**2**	**3**	**4**	**5**
1	Урмары	59	7,5	51,5

Таким образом, на ГРС Урмары имеется значительный резерв пропускной способности.

Услуги по обеспечению населения газом и обслуживание построенных газопроводов осуществляет Урмарский газовый участок филиала ОАО «Газпром газораспределение Чебоксары» в г. Козловке. Развитие системы газоснабжения осуществляется в увязке с перспективами градостроительного развития населенных пунктов муниципального округа.

1.5.6 Связь

Населению Урмарского муниципального округа предоставляются следующие виды услуг в сфере телекоммуникации и связи:

– почтовая связь;
– телерадиовещание;
– стационарная телефонная связь;
– мобильная телефонная связь;
– информационно-телекоммуникационная сеть Интернет.

В Урмарском муниципальном округе услуги почтовой связи оказывают 16 отделений, обслуживающие 51 населенный пункт. Услуги почтовой связи оказывает Управление федеральной почтовой связи Чувашской Республики – филиал АО «Почта России».

Во всех отделениях почтовой связи оказывается следующий перечень основных услуг:

– почтовые услуги (прием и отправка письменной корреспонденции, доставка безадресной рекламы, прием подписки на печатные издания, прием и выдача посылок, ЕМС отправлений);
– финансовые услуги (прием коммунальных платежей, оплата госпошлин, выплата пенсий и пособий);
– прочие услуги (розничная торговля товарами различных категорий: периодические печатные издания, книжная продукция, открытки, канцелярские товары, филателия, услуги доступа в Интернет).

Услуги электросвязи на территории муниципального округа оказывает ОАО «Ростелеком».

Услуги мобильной телефонной связи на территории муниципального округа предоставляют 6 крупнейших операторов сотовой связи, осуществляющими свою деятельность в границах Российской Федерации: Билайн, МТС, Мегафон, Теле2, Yota, Тинькофф-мобайл.

Услуги проводного радиовещания, а также трансляцию радио и телевизионных каналов в цифровом и аналоговом форматах на территории Чувашской Республики осуществляет ФГУП «Российская телевизионная и радиовещательная сеть» филиал РТРС «РТПЦ Чувашской Республики». В период 2000-2020 гг. сложилась устойчивая тенденция к резкому сокращению количества радиотрансляционных точек.

В рамках реализации федеральной целевой программы «Развитие телерадиовещания в Российской Федерации на 2009-2018 годы» на территории Чувашии осуществлено строительство 42 объектов цифрового вещания. На территории Чувашской Республики вещают 20 бесплатных цифровых телеканалов, входящих в состав 2-х мультиплексов.

Из-за особенностей рельефа местности сигнал отсутствует в 8 населенных пунктах Урмарского муниципального округа: д. Малые Чаки, д. Анаткасы, д. Большие Чаки, д. Новое Исаково, д. Новое Муратово, д. Арабоси, д. Новое Шептахово, с. Челкасы.

В Чувашской Республике действует следующие наиболее крупные операторы, предоставляющие доступ к сети «Интернет» – Ростелеком, Дом.ру, Инфолинк, Чебнет (NETBYNET), Orionet, Novonet, Аквилон, Etherway.

Для предоставления качественного широкополосного доступа к информационно-телекоммуникационной сети «Интернет» территорию Чувашской Республики охватывает оптоволоконная сеть ПАО «Ростелеком».

1.6 Состояние окружающей среды и санитарная очистка территории

Санитарное состояние воздушного бассейна.

Атмосферный воздух является жизненно важным компонентом окружающей природной среды, неотъемлемой частью среды обитания человека, растений и животных» (Федеральный закон от 4 мая 1999 г. № 96 – ФЗ «Об охране атмосферного воздуха»).

Атмосферный воздух – охраняемый законом объект, который выполняет экологическую, экономическую и оздоровительную функции, он является важной и наиболее подвижной частью окружающей природной среды. Примеси, находящиеся в воздухе, переносятся, рассеиваются, вымываются и, осаждаясь на поверхности почвы и в водоемах, усиливают вредное воздействие. В конечном счете, загрязнение атмосферного воздуха оказывает вредное воздействие на людей и животных, на почву и растения, на здания и памятники искусства.

Государственная сеть наблюдений (ГСН) на территории Чувашской Республики включает в себя 5 стационарных постов наблюдений за загрязнением атмосферы (ПНЗ), расположенных в двух городах: г. Чебоксары – 4 ПНЗ, г. Новочебоксарск – 1 ПНЗ.

По данным Управления Роспотребнадзора по Чувашской Республике – Чувашии в 2022 году в соответствии с программой лабораторных исследований в рамках социально-гигиенического мониторинга, в ходе проведения мероприятий по контролю, производственного лабораторного контроля лабораториями ФБУЗ «Центр гигиены и эпидемиологии в Чувашской Республике - Чувашии» и его филиалов для оценки качества атмосферного воздуха в городских и сельских поселениях исследованы 6 617 проб атмосферного воздуха (в 2021 г. – 9 658, в 2020 г. – 11 809). Концентрации загрязняющих веществ превышали предельно допустимые значения в 8 пробах (0,12 %): по аммиаку (4 пробы), дигидросульфиду (4 пробы), (с. Батырево).

В городских поселениях проб атмосферного воздуха с превышением гигиенических нормативов не обнаружено (в 2021 г. – 0,099 %, в 2020 г. – 0,07 %), по Российской Федерации в 2021 г. – 0,82 %. В сельских поселениях удельный вес проб атмосферного воздуха с превышением гигиенических нормативов составил в 2022 г. – 1,13 % (в 2021 г. – 0,00 %, 2020 г. – 0,06 %), по Российской Федерации в 2021 г. – 0,54 %. Сведения об уровне загрязнения атмосферного воздуха представлены в таблице ниже.

Таблица 1.6-1 – Уровень загрязнения атмосферного воздуха в городских и сельских поселениях

№	Показатели	Годы		
		2020	2021	2022
1	**2**	**3**	**4**	**5**
1	Число исследованных проб в городских поселениях	10 251	8 358	5 913
2	Удельный вес проб с превышением ПДК, %	0,07	0,099	0,00
3	Число исследованных проб в сельских поселениях	1 558	1 300	704
4	Удельный вес проб с превышением ПДК, %	0,06	0,00	1,13

Автомобильный транспорт является основным источником загрязнения атмосферного воздуха и шумового воздействия на окружающую среду.

Согласно результатам инструментальных замеров шума, на границе жилой застройки в зоне влияния автомагистралей в 2022 году из 75 измерений в 35 установлено превышение предельно допустимых уровней, что составило 46,6 % (в 2021 году из 83 измерений в 44 случаях – 53 %, в 2020 г. – из 79 измерений в 48 случаях – 60,8 %).

Санитарное состояние водных ресурсов.

Потенциальные и фактические источники загрязнения поверхностных вод – промышленные объекты, сельскохозяйственные предприятия, хранилища минеральных удобрений, поля фильтрации, очистные сооружения канализации, канализованные ливневые стоки с загрязненных территорий и неорганизованный поверхностный сток, кладбища, скотомогильники, объекты размещения отходов производства и потребления, химических, взрывчатых, токсических, отравляющих и ядовитых веществ, пункты хранения и захоронения отходов, расположенные в том числе и в зонах затопления.

Объекты, имеющие сбросы сточных вод в поверхностные водные объекты, на территории Урмарского муниципального округа отсутствуют.

Реки, протекающие по территории муниципального округа, являются малыми водотоками. Реки южной части района – р. Шарбаш, р. Сугутка и их притоки относятся к бассейну р. Кубни. По р. Кубня проходит юго-восточная граница между Чувашской Республикой и Республикой Татарстан.

Реки северной половины района – р. Аря, Малый и Средний Аниш относятся к бассейну р. Волги.

Управлением Роспотребнадзора по Чувашской Республике осуществляется государственный санитарно-эпидемиологический надзор за качеством воды водных объектов, являющихся источниками водоснабжения и используемых населением Чувашской Республики в рекреационных целях.

В подземных источниках централизованного водоснабжения вода не соответствовала гигиеническим нормативам по санитарно-химическим показателям в 16,6 % проб (сухому остатку, мутности, жесткости, содержанию железа, бора, лития, бария, сульфатов), по микробиологическим показателям – 0,53 %.

Хозяйственно-питьевое водоснабжение населения Урмарского муниципального округа осуществляется из подземных источников.

В Урмарском муниципальном округе не отмечено превышение среднереспубликанского показателя по удельному весу нестандартных проб воды по санитарно-химическим показателям из источников централизованного водоснабжения.

Подземные воды, по сравнению с поверхностными, защищены от загрязнения, обладают стабильным качеством во времени, возможностью расположения водозаборов вблизи потребителей и получения воды при меньших затратах.

Санитарное состояние почв.

Урмарский муниципальный округ располагается в центральной части лесостепной зоны России и входит в состав Замалоцивильского агропочвенного района Чувашии, со свойственным ему преобладанием серых лесных почв, занимающих на рассматриваемой территории около 84% площади, т. е. распространяясь практически на все пахотные земли. Остальные 16% приходятся на дерновые и дерново-подзолистые почвы. По механическому составу почвы в основном глинистые и тяжелоглинистые

В 2022 году на территории Чувашской Республики исследовано 177 проб почвы (в 2021 г. – 239, в 2020 г. – 303) по санитарно-химическим показателям. В течение 3 последних лет все исследованные пробы соответствовали гигиеническим нормативам, по Российской Федерации в 2021 г. – 4,33 %.

По микробиологическим показателям исследовано 191 проба почвы (в 2021 г. – 226, в 2020 г. – 285), по паразитологическим – 491 (в 2021 г. – 565, в 2020 г. – 393).

Не соответствовали гигиеническим нормативам соответственно 1,05 % (2 пробы) и 0,00 % проб (в 2021 г. – 6,19 % и 0,53 %, 2020 г. – 4,91 % и 1,02 %, по Российской Федерации в 2021 г. – 4,88 % и 0,77 % соответственно).

Обращение с отходами производства и потребления.

Вопросы безопасного обращения с отходами производства и потребления, образующимися в процессе хозяйственной деятельности предприятий, организаций, учреждений и населения, остаются актуальными для экологии и экономики Урмарского муниципального округа.

Отходы производства и потребления должны рассматриваться не только как фактор негативного воздействия на окружающую среду, но в первую очередь как постоянно возобновляемая ресурсно-сырьевая база, которая в ближайшей перспективе станет основой экономического развития общества.

В Чувашской Республике в период с 2019 по 2035 годы реализуется подпрограмма «Обращение с отходами, в том числе с твердыми коммунальными отходами, на территории Чувашской Республики» государственной программы Чувашской Республики «Развитие потенциала природно-сырьевых ресурсов и обеспечение экологической безопасности», утвержденной постановлением Кабинета Министров Чувашской Республики от 18 декабря 2018 г. № 525.

Приказами Минприроды Чувашии от 21 марта 2022 г. № 136 и от 23 декабря 2022 г. № 813 внесены изменения в территориальную схему в области обращения с отходами производства и потребления, в том числе с твердыми коммунальными отходами в Чувашской Республике, утвержденную приказом Минприроды Чувашии от 17 декабря 2019 г. № 955-ТС «Об утверждении территориальной схемы обращения с отходами в Чувашской Республике»

До перехода на новую систему обращения с твердыми коммунальными отходами (далее – ТКО) на принципах государственно-частного партнерства в республике созданы современные

инфраструктурные объекты: полигон захоронения ТКО и мусоросортировочный комплекс в г. Новочебоксарск, мусороперегрузочная станция с элементами сортировки в г. Чебоксары.

Сведения об объектах размещения отходов, расположенных на территории Урмарского муниципального округа и внесенных в государственный реестр объектов размещения отходов, ведение которого осуществляется Росприроднадзором в соответствии с приказом Минприроды России от 30.09.2011 № 792 «Об утверждении порядка ведения государственного кадастра отходов», представлены в таблице ниже.

Таблица 1.6-2 – Сведения об объектах размещения отходов на территории Урмарского муниципального округа

№	Наименование муниципального образования	Наименование объекта размещения отходов	Хозяйствующий субъект, эксплуатирующий объект размещения отходов
1	2	3	4
1	Урмарский муниципальный округ	Полигон ТКО	ООО «Водоканал»

1.7 Особо охраняемые природные территории

Основную роль в сохранении биоразнообразия на территории Российской Федерации играет система особо охраняемых природных территорий (ООПТ).

В Чувашской Республике расположено 70 особо охраняемых природных территорий на общей площади 82,4 тыс. га: два федерального значения (34,4 тыс. га), 33 регионального значения (47,5 тыс. га) и 35 (0,5 тыс. га) местного значения.

Доля площади территории Чувашской Республики, занятой ООПТ федерального, регионального и местного значения, в общей площади Чувашской Республики составляет 4,5%.

В соответствии с Перечнем особо охраняемых природных территорий регионального и местного значения по Чувашской Республике, утвержденным Приказом Минприроды Чувашии от 19.01.2022 № 15, особо охраняемые природные территории в границах Урмарского муниципального округа отсутствуют.

1.8 Зоны с особыми условиями использования территории

Охрана водных объектов.

Согласно п. 1 ст. 65 Водного Кодекса РФ, водоохранными зонами являются территории, которые примыкают к береговой линии (границам водного объекта) морей, рек, ручьев, каналов, озер, водохранилищ и на которых устанавливается специальный режим осуществления хозяйственной и иной деятельности в целях предотвращения загрязнения, засорения, заиления указанных водных объектов и истощения их вод, а также сохранения среды обитания водных биологических ресурсов и других объектов животного и растительного мира.

В границах водоохранных зон устанавливаются прибрежные защитные полосы, на территориях которых вводятся дополнительные ограничения хозяйственной и иной деятельности.

За пределами территорий городов и других населенных пунктов ширина водоохранной зоны рек, ручьев, каналов, озер, водохранилищ и ширина их прибрежной защитной полосы устанавливаются от местоположения соответствующей береговой линии (границы водного объекта), а ширина водоохранной зоны морей и ширина их прибрежной защитной полосы – от линии максимального прилива. При наличии централизованных ливневых систем водоотведения и набережных границы прибрежных защитных полос этих водных объектов совпадают с парапетами набережных, ширина водоохранной зоны на таких территориях устанавливается от парапета набережной.

Ширина водоохранной зоны рек или ручьев устанавливается от их истока для рек или ручьев протяженностью:

- до десяти километров – в размере 50 м;
- от десяти до пятидесяти километров – в размере 100 м;
- от пятидесяти километров и более – в размере 200 м.

Для реки, ручья протяженностью менее десяти километров от истока до устья водоохранная зона совпадает с прибрежной защитной полосой. Радиус водоохранной зоны для истоков реки, ручья устанавливается в размере пятидесяти метров.

Ширина водоохранной зоны озера, водохранилища, за исключением озера, расположенного внутри болота, или озера, водохранилища с акваторией менее 0,5 квадратного километра, устанавливается в размере пятидесяти метров. Ширина водоохранной зоны водохранилища, расположенного на водотоке, устанавливается равной ширине водоохранной зоны этого водотока. Ширина водоохранной зоны моря составляет пятьсот метров.

Ширина прибрежной защитной полосы устанавливается в зависимости от уклона берега водного объекта и составляет тридцать метров для обратного или нулевого уклона, сорок метров для уклона до трех градусов и пятьдесят метров для уклона три и более градуса. Ширина прибрежной защитной полосы реки, озера, водохранилища, имеющих особо ценное рыбохозяйственное значение (места нереста, нагула, зимовки рыб и других водных биологических ресурсов), устанавливается в размере 200 м независимо от уклона прилегающих земель.

Вдоль береговой линии водного объекта общего пользования выделяется береговая полоса, которая предназначена для общего пользования. Ширина береговой полосы водных объектов общего пользования составляет 20 м, за исключением береговой полосы каналов, а также рек и ручьев, протяженность которых от истока до устья не более чем 10 км. Ширина береговой полосы каналов, а также рек и ручьев, протяженность которых от истока до устья не более чем десять километров, составляет 5 м.

Каждый гражданин вправе пользоваться (без использования механических транспортных средств) береговой полосой водных объектов общего пользования для передвижения и пребывания около них, в том числе для осуществления любительского и спортивного рыболовства и причаливания плавучих средств.

На территории Урмарского муниципального округа поверхностные воды представлены реками.

Наиболее крупные реки представлены в таблице ниже.

Таблица 1.8-1 – Сведения о водных объектах на территории Урмарского муниципального округа

№ п/п	Название реки	Протяженность, км (общая/по территории муниципального округа)	Ширина водоохранной зоны, м
1	2	3	4
1	р. Кубня	176/8	200
2	р. Сугутка	21/17	100
3	р. Шарбаш	12	100
4	р. Средний Аниш	33/30	100
5	р. Малый Аниш	30	100
6	р. Аря	49/28	100

Допустимые и запрещенные действия в пределах водоохранных зон и прибрежных защитных полос приведены в таблице ниже.

Таблица 1.8-2 - Регламенты использования территории водоохранных зон, прибрежных защитных полос и береговых полос

Зона	Запрещается	Допускается
Водоохранная зона	1). использование сточных вод в целях регулирования плодородия почв; 2) размещение кладбищ, скотомогильников, объектов размещения отходов производства и потребления, химических, взрывчатых, токсичных, отравляющих и ядовитых веществ, пунктов захоронения радиоактивных отходов; 3) осуществление авиационных мер по борьбе с вредными организмами; 4) движение и стоянка транспортных средств (кроме специальных транспортных средств), за исключением их движения по дорогам и стоянки на дорогах и в специально оборудованных местах, имеющих твердое покрытие; 5) строительство и реконструкция автозаправочных станций, складов горюче-смазочных материалов (за исключением случаев, если автозаправочные станции, склады горюче-смазочных материалов размещены на территориях портов, инфраструктуры внутренних водных путей, в том числе баз (сооружений) для стоянки маломерных судов, объектов органов федеральной службы безопасности), станций технического обслуживания, используемых для технического осмотра и ремонта транспортных средств, осуществление мойки транспортных средств; 6) размещение специализированных хранилищ пестицидов и агрохимикатов, применение пестицидов и агрохимикатов; 7) сброс сточных, в том числе дренажных, вод; 8) разведка и добыча общераспространенных полезных ископаемых (за исключением случаев, если разведка и добыча общераспространенных полезных ископаемых осуществляются пользователями недр, осуществляющими разведку и добычу иных видов полезных ископаемых, в границах предоставленных им в соответствии с законодательством Российской Федерации о недрах горных отводов и (или) геологических отводов на основании утвержденного технического проекта в соответствии со статьей 19.1 Закона Российской Федерации от 21 февраля 1992 года N 2395-1 "О недрах").	проектирование, строительство, реконструкция, ввод в эксплуатацию, эксплуатация хозяйственных и иных объектов при условии оборудования таких объектов сооружениями, обеспечивающими охрану водных объектов от загрязнения, засорения, заиления и истощения вод в соответствии с водным законодательством и законодательством в области охраны окружающей среды. Выбор типа сооружения, обеспечивающего охрану водного объекта от загрязнения, засорения, заиления и истощения вод, осуществляется с учетом необходимости соблюдения установленных в соответствии с законодательством в области охраны окружающей среды нормативов допустимых сбросов загрязняющих веществ, иных веществ и микроорганизмов. В целях настоящей статьи под сооружениями, обеспечивающими охрану водных объектов от загрязнения, засорения, заиления и истощения вод, понимаются: 1) централизованные системы водоотведения (канализации), централизованные ливневые системы водоотведения; 2) сооружения и системы для отведения (сброса) сточных вод в централизованные системы водоотведения (в том числе дождевых, талых, инфильтрационных, поливомоечных и дренажных вод), если они предназначены для приема таких вод; 3) локальные очистные сооружения для очистки сточных вод (в том числе дождевых, талых, инфильтрационных, поливомоечных и дренажных вод), обеспечивающие их очистку исходя из нормативов, установленных в соответствии с требованиями законодательства в области охраны окружающей среды и настоящего Кодекса; 4) сооружения для сбора отходов производства и потребления, а также сооружения и системы для отведения (сброса) сточных вод (в том числе дождевых, талых, инфильтрационных, поливомоечных и дренажных вод) в приемники, изготовленные из водонепроницаемых материалов; 5) сооружения, обеспечивающие защиту водных объектов и прилегающих к ним территорий от разливов нефти и нефтепродуктов и иного негативного воздействия на окружающую среду.
Прибрежная защитная полоса	Все вышеперечисленные пункты для водоохранной зоны. Плюс: 1) распашка земель; 2) размещение отвалов размываемых грунтов; 3) выпас сельскохозяйственных животных и организация для них летних лагерей, ванн.	- проектирование, строительство, реконструкция, ввод в эксплуатацию, эксплуатация хозяйственных и иных объектов при условии оборудования таких объектов сооружениями, обеспечивающими охрану водных объектов от загрязнения, засорения и истощения вод в соответствии с водным законодательством и законодательством в области охраны окружающей среды.
Береговая полоса	ользование для передвижения механических транспортных средств	Каждый гражданин вправе пользоваться береговой полосой водных объектов общего пользования для передвижения и пребывания около них, в том числе для осуществления любительского и спортивного рыболовства и причаливания плавучих средств

Установление на местности границ водоохранных зон и границ прибрежных защитных полос водных объектов, в том числе посредством специальных информационных знаков, осуществляется в порядке, установленном Правительством Российской Федерации.

Санитарно-защитные зоны предприятий и объектов.

В целях обеспечения безопасности населения и в соответствии с Федеральным законом «О санитарно-эпидемиологическом благополучии населения» от 30.03.1999 № 52-ФЗ вокруг объектов и производств, являющихся источниками воздействия на среду обитания и здоровье человека устанавливается специальная территория с особым режимом использования – санитарно-защитная зона (далее – СЗЗ), размер которой обеспечивает уменьшение воздействия загрязнения на атмосферный воздух (химического, биологического, физического) до значений, установленных гигиеническими нормативами, а для предприятий I и II класса опасности – как до значений, установленных гигиеническими нормативами, так и до величин приемлемого риска для здоровья населения. По своему функциональному назначению санитарно-защитная зона является защитным барьером, обеспечивающим уровень безопасности населения при эксплуатации объекта в штатном режиме, также предполагающая организацию дополнительных озелененных площадей, обеспечивающих экранирование, ассимиляцию и фильтрацию загрязнителей атмосферного воздуха.

Санитарно-защитные зоны устанавливаются в соответствии со СанПиН 2.2.1/2.1.1.1200-03 «Санитарно-защитные зоны и санитарная классификация предприятий сооружений и иных объектов». Санитарные правила устанавливают класс опасности промышленных объектов и производств, требования к размеру санитарно-защитных зон, основания для пересмотра этих размеров, методы и порядок их установления для отдельных промышленных объектов и производств и/или их комплексов, ограничения на использование территории санитарно-защитной зоны, требования к их организации и благоустройству, а также требования к санитарным разрывам опасных коммуникаций (автомобильных, железнодорожных, авиационных, трубопроводных и т.п.).

По санитарно-технической классификации предприятия делятся на группы, для каждой из которых устанавливаются нормативные СЗЗ:

- I класса с СЗЗ 1000 м;
- II класса с СЗЗ 500 м;
- III класса с СЗЗ 300 м;
- IV класса с СЗЗ 100 м;
- V класса с СЗЗ 50 м.

Ограничения градостроительной деятельности, связанные с СЗЗ, носят временный характер и подлежат корректировке в системе градостроительного и санитарно-гигиенического мониторинга.

СЗЗ не может быть использована под расширение предприятия. В целях обеспечения благоприятной экологической обстановки в границах СЗЗ рекомендуется высадка зеленых насаждений специального назначения.

Регламенты использования территории СЗЗ предприятий сооружений и иных объектов представлены в следующей таблице.

Таблица 1.8-3 - Регламенты использования территории санитарно-защитных зон

Разрешенные виды использования	Запрещенные виды использования
Сельхозугодия для выращивания технических культур, не используемых для производства продуктов питания; Предприятия, их отдельные здания и сооружения с производствами меньшего класса вредности, чем основное производство Пожарные депо Бани Прачечные Гаражи Площадки индивидуальной стоянки автомобилей и мотоциклов Автозаправочные станции Здания, управления, конструкторские бюро, учебные заведения, поликлиники, магазины, научно-исследовательские лаборатории, связанные с обслуживанием данного предприятия Спортивно-оздоровительные сооружения для работников предприятия Нежилые помещения для дежурного аварийного персонала и охраны предприятия Сооружения для хранения общественного и индивидуального транспорта Транзитные коммуникации, ЛЭП, электроподстанции, нефте- и газопроводы Артезианские скважины для технического водоснабжения, водоохлаждающие сооружения для подготовки технической воды Канализационные насосные станции Сооружения оборотного водоснабжения Питомники растений для озеленения промплощадки предприятий и СЗЗ	Жилые дома Коллективные или индивидуальные дачные и садово-огородные участки Предприятия пищевой промышленности, а также по производству посуды, тары, оборудования и т.д. для пищевой промышленности, склады готовой продукции Предприятия по производству воды и напитков для питьевых целей Комплексы водопроводных сооружений для подготовки и хранения питьевой воды Спортивные сооружения общего пользования Парки Образовательные учреждения Лечебно-профилактические и оздоровительные учреждения общего пользования

Для благополучного сосуществования и дальнейшего развития муниципального округа, как селитебных, так и промышленных и коммунально-складских территорий, важным является организация СЗЗ с проведением мероприятий по обеспечению нормируемых санитарно-защитных зон при размещении новых и реконструкции (техническом перевооружении) существующих производств, в соответствии с СанПиН 2.2.1/2.1.1.1200-03 «Санитарно-защитные зоны и санитарная классификация предприятий, сооружений и иных объектов».

Зоны санитарной охраны источников водоснабжения.

В соответствии с постановлением Главного государственного санитарного врача Российской Федерации от 14 марта 2002 года № 10 «О введении в действие санитарных правил и норм «Зоны санитарной охраны источников водоснабжения и водопроводов питьевого назначения. СанПиН 2.1.4.1110-02», ЗСО организуются на всех водопроводах, вне зависимости от ведомственной принадлежности, подающих воду, как из поверхностных, так и из подземных источников.

Основной целью создания и обеспечения режима в ЗСО является санитарная охрана от загрязнения источников водоснабжения и водопроводных сооружений, а также территорий, на которых они расположены.

ЗСО организуются в составе трех поясов:

– I пояс (строгого режима) включает территорию расположения водозаборов, площадок всех водопроводных сооружений и водопроводящего канала. Его назначение – защита места водозабора и водозаборных сооружений от случайного или умышленного загрязнения и повреждения. В его пределах запрещаются все виды строительства, не имеющие непосредственного отношения к водозабору,

– II-III пояса (режимов ограничений) включают территорию, предназначенную для предупреждения загрязнения воды источников водоснабжения. В пределах II-III поясов ЗСО градостроительная деятельность допускается при условии обязательного канализования зданий и сооружений, благоустройства территории, организации поверхностного стока и др.

На территории Урмарского муниципального округа источниками питьевого водоснабжения являются подземные источники.

Сведения об установленных ЗСО на территории муниципального округа представлены в таблице ниже.

Таблица 1.8-4 - Сведения об установленных ЗСО

№ п/п	Наименование заявителя	Приказ об утверждении проекта	К-во скв.
1	**2**	**3**	**4**
1	Урмарское райпо	от 27.11.2015 № 1143	1
2	МБОУ «Мусирминская СОШ»	от 21.12.2015 № 1239	1
3	ООО «Май»	от 30.09.2016 № 1084	1
4	КФХ Тимофеев Н.В.	от 17.07.2018 № 638	1
5	Администрация Староурмарского сельского поселения Урмарского района	от 13.05.2020 № 376	2
6	МУП УР «Урмарытеплосеть»	от 29.06.2020 № 529	2

Мероприятия на территории ЗСО подземных источников водоснабжения:

Территория первого пояса ЗСО должна быть спланирована для отвода поверхностного стока за ее пределы, озеленена, ограждена и обеспечена охраной. Дорожки к сооружениям должны иметь твердое покрытие.

Не допускается: посадка высокоствольных деревьев, все виды строительства, не имеющие непосредственного отношения к эксплуатации, реконструкции и расширению водопроводных сооружений, в том числе прокладка трубопроводов различного назначения, размещение жилых и хозяйственно-бытовых зданий, проживание людей, применение ядохимикатов и удобрений.

Здания должны быть оборудованы канализацией с отведением сточных вод в ближайшую систему бытовой или производственной канализации, или на местные станции очистных сооружений, расположенные за пределами первого пояса ЗСО с учетом санитарного режима на территории второго пояса. В исключительных случаях при отсутствии канализации должны устраиваться водонепроницаемые приемники нечистот и коммунальных отходов, расположенные в местах, исключающих загрязнение территории первого пояса ЗСО при их вывозе.

Водопроводные сооружения, расположенные в первом поясе зоны санитарной охраны, должны быть оборудованы с учетом предотвращения возможности загрязнения питьевой воды через оголовки и устья скважин, люки и переливные трубы резервуаров и устройства заливки насосов.

Все водозаборы должны быть оборудованы аппаратурой для систематического контроля соответствия фактического дебита при эксплуатации водопровода проектной производительности, предусмотренной при его проектировании и обосновании границ ЗСО.

Мероприятия по второму и третьему поясам

Выявление, тампонирование или восстановление всех старых, бездействующих, дефектных или неправильно эксплуатируемых скважин, представляющих опасность в части возможности загрязнения водоносных горизонтов.

Бурение новых скважин и новое строительство, связанное с нарушением почвенного покрова, производится при обязательном согласовании с центром государственного санитарно-эпидемиологического надзора.

Запрещение закачки отработанных вод в подземные горизонты, подземного складирования твердых отходов и разработки недр земли.

Запрещение размещения складов горюче-смазочных материалов, ядохимикатов и минеральных удобрений, накопителей промстоков, шламохранилищ и других объектов, обусловливающих опасность химического загрязнения подземных вод. Размещение таких объектов допускается в пределах третьего пояса ЗСО только при использовании защищенных подземных вод, при условии выполнения специальных мероприятий по защите водоносного горизонта от загрязнения при наличии санитарно-эпидемиологического заключения центра государственного санитарно-эпидемиологического надзора, выданного с учетом заключения органов геологического контроля.

Своевременное выполнение необходимых мероприятий по санитарной охране поверхностных вод, имеющих непосредственную гидрологическую связь с используемым водоносным горизонтом, в соответствии с гигиеническими требованиями к охране поверхностных вод.

Мероприятия по второму поясу

Кроме мероприятий, указанных по второму и третьему поясам, в пределах второго пояса ЗСО подземных источников водоснабжения подлежат выполнению следующие дополнительные мероприятия.

Не допускается:

– размещение кладбищ, скотомогильников, полей ассенизации, полей фильтрации, навозохранилищ, силосных траншей, животноводческих и птицеводческих предприятий и других объектов, обусловливающих опасность микробного загрязнения подземных вод;

– применение удобрений и ядохимикатов;

– рубка леса главного пользования и реконструкции.

Выполнение мероприятий по санитарному благоустройству территории населенных пунктов и других объектов (оборудование канализацией, устройство водонепроницаемых выгребов, организация отвода поверхностного стока и прочее).

Охранные зоны инженерной инфраструктуры.

Охранные зоны объектов электросетевого хозяйства

Согласно Постановлению Правительства Российской Федерации от 24.02.2009 № 160 «О порядке установления охранных зон объектов электросетевого хозяйства и особых условий использования земельных участков, расположенных в границах таких зон» (с изм. от 21 декабря 2018 г.) охранные зоны вдоль воздушных линий электропередачи устанавливаются в виде части поверхности участка земли и воздушного пространства (на высоту, соответствующую высоте опор воздушных линий электропередачи), ограниченной параллельными вертикальными плоскостями, отстоящими по обе стороны линии электропередачи от крайних проводов при неотклоненном их положении на следующем расстоянии, м:

– для ВЛ до 1 кВ – 2 м;

– для ВЛ от 1 до 20 кВ – 10 м;

– ВЛ 35 кВ – 15 м;

– ВЛ 110 кВ – 20 м;

– ВЛ 220 кВ – 25 м.

Охранные зоны составляют:

– вдоль подземных кабельных линий – в виде части поверхности участка земли, расположенного под ней участка недр (на глубину, соответствующую глубине прокладки кабельных линий электропередачи), ограниченного параллельными вертикальными плоскостями, отстоящими по обе стороны линии электропередачи от крайних кабелей на расстоянии 1 метра (при прохождении кабельных линий напряжением до 1 кВ в городах под тротуарами – на 0,6 метра в сторону зданий и сооружений и на 1 метр в сторону проезжей части улицы);

– вдоль подводных кабельных линий – в виде водного пространства от водной поверхности до дна, ограниченного вертикальными плоскостями, отстоящими по обе стороны линии от крайних кабелей на расстоянии 100 метров;

– вдоль переходов воздушных линий электропередачи через водоемы (реки, каналы, озера и другие водные объекты) – в виде воздушного пространства над водной поверхностью водоемов (на высоту, соответствующую высоте опор воздушных линий электропередачи), ограниченного вертикальными плоскостями, отстоящими по обе стороны линии электропередачи от крайних проводов при неотклоненном их положении, для судоходных водоемов – на расстоянии 100 метров, для несудоходных водоемов – на расстоянии, предусмотренном для установления охранных зон вдоль воздушных линий электропередачи;

– вокруг подстанций – в виде части поверхности участка земли и воздушного пространства (на высоту, соответствующую высоте наивысшей точки подстанции), ограниченной вертикальными плоскостями, отстоящими от всех сторон ограждения подстанции по периметру, на расстоянии, указанном в абзаце третьем настоящего раздела, применительно к высшему классу напряжения подстанции.

В соответствии с Постановлением Правительства РФ от 24 февраля 2009 года №160 «О порядке установления охранных зон объектов электросетевого хозяйства и особых условий использования земельных участков, расположенных в границах таких зон» (с изм. от 21 декабря 2018 г.) в охранных зонах запрещается осуществлять любые действия, которые могут нарушить безопасную работу объектов электросетевого хозяйства, в том числе привести к их повреждению или уничтожению, и (или) повлечь причинение вреда жизни, здоровью граждан и имуществу физических или юридических лиц, а также повлечь нанесение экологического ущерба и возникновение пожаров, в том числе:

– набрасывать на провода и опоры воздушных линий электропередачи посторонние предметы, а также подниматься на опоры воздушных линий электропередачи;

– размещать любые объекты и предметы (материалы) в пределах созданных в соответствии с требованиями нормативно-технических документов проходов и подъездов для доступа к объектам электросетевого хозяйства, а также проводить любые работы и возводить сооружения, которые могут препятствовать доступу к объектам электросетевого хозяйства, без создания необходимых для такого доступа проходов и подъездов;

– находиться в пределах огороженной территории и помещениях распределительных устройств и подстанций, открывать двери и люки распределительных устройств и подстанций, производить переключения и подключения в электрических сетях (указанное требование не распространяется на работников, занятых выполнением разрешенных в установленном порядке работ), разводить огонь в пределах охранных зон вводных и распределительных устройств, подстанций, воздушных линий электропередачи, а также в охранных зонах кабельных линий электропередачи;

– размещать свалки;

– производить работы ударными механизмами, сбрасывать тяжести массой свыше 5 тонн, производить сброс и слив едких и коррозионных веществ и горюче-смазочных материалов (в охранных зонах подземных кабельных линий электропередачи).

– складировать или размещать хранилища любых, в том числе горюче-смазочных, материалов;

– размещать детские и спортивные площадки, стадионы, рынки, торговые точки, полевые станы, загоны для скота, гаражи и стоянки всех видов машин и механизмов, проводить любые мероприятия, связанные с большим скоплением людей, не занятых выполнением разрешенных в установленном порядке работ (в охранных зонах воздушных линий электропередачи);

– использовать (запускать) любые летательные аппараты, в том числе воздушных змеев, спортивные модели летательных аппаратов (в охранных зонах воздушных линий электропередачи);

– бросать якоря с судов и осуществлять их проход с отданными якорями, цепями, лотами, волокушами и тралами (в охранных зонах подводных кабельных линий электропередачи);

– осуществлять проход судов с поднятыми стрелами кранов и других механизмов (в охранных зонах воздушных линий электропередачи).

– В пределах охранных зон без письменного решения о согласовании сетевых организаций юридическим и физическим лицам запрещаются:

– строительство, капитальный ремонт, реконструкция или снос зданий и сооружений;

– горные, взрывные, мелиоративные работы, в том числе связанные с временным затоплением земель;

– посадка и вырубка деревьев и кустарников;

– дноуглубительные, землечерпальные и погрузочно-разгрузочные работы, добыча рыбы, других водных животных и растений придонными орудиями лова, устройство водопоев, колка и заготовка льда (в охранных зонах подводных кабельных линий электропередачи);

– проход судов, у которых расстояние по вертикали от верхнего крайнего габарита с грузом или без груза до нижней точки провеса проводов переходов воздушных линий электропередачи через водоемы менее минимально допустимого расстояния, в том числе с учетом максимального уровня подъема воды при паводке;

– проезд машин и механизмов, имеющих общую высоту с грузом или без груза от поверхности дороги более 4,5 метра (в охранных зонах воздушных линий электропередачи);

– земляные работы на глубине более 0,3 метра (на вспахиваемых землях на глубине более 0,45 метра), а также планировка грунта (в охранных зонах подземных кабельных линий электропередачи);

– полив сельскохозяйственных культур в случае, если высота струи воды может составить свыше 3 метров (в охранных зонах воздушных линий электропередачи);

– полевые сельскохозяйственные работы с применением сельскохозяйственных машин и оборудования высотой более 4 метров (в охранных зонах воздушных линий электропередачи) или полевые сельскохозяйственные работы, связанные с вспашкой земли (в охранных зонах кабельных линий электропередачи).

Охранные зоны линий и сооружений связи

На трассах кабельных и воздушных линий связи и линий радиофикации в соответствии с Правилами охраны линий и сооружений связи Российской Федерации, утвержденными постановлением Правительства Российской Федерации от 9 июня 1995 г. № 578, устанавливаются охранные зоны с особыми условиями использования:

– для подземных кабельных и для воздушных линий связи и линий радиофикации, расположенных вне населённых пунктов на безлесных участках – в виде участков земли вдоль этих линий, определяемых параллельными прямыми, отстоящими от трассы подземного кабеля связи или от крайних проводов воздушных линий связи и линий радиофикации не менее чем на 2 м с каждой стороны;

– создаются просеки в лесных массивах и зелёных насаждениях:

– при высоте насаждений менее 4 м – шириной не менее расстояния между крайними проводами воздушных линий связи и линий радиофикации плюс 4 м (по 2 м с каждой стороны от крайних проводов до ветвей деревьев);

– при высоте насаждений более 4 м – шириной не менее расстояния между крайними проводами воздушных линий связи и линий радиофикации плюс 6 м (по 3 м с каждой стороны от крайних проводов до ветвей деревьев);

– вдоль трассы кабеля связи – шириной не менее 6 м (по 3 м с каждой стороны от кабеля связи);

Все работы в охранных зонах линий и сооружений связи, линий и сооружений радиофикации выполняются с соблюдением действующих нормативных документов по правилам производства и приёмки работ.

Охранные зоны магистральных трубопроводов

Охранные зоны устанавливаются на основании Правил охраны магистральных трубопроводов, утвержденных постановлением Госгортехнадзора России от 24.04.1992 № 9,с учетом дополнений, утвержденных постановлением Госгортехнадзора России от 23.11.1994 № 61. Охранные зоны устанавливаются в целях обеспечения сохранности, создания нормальных условий эксплуатации и предотвращения несчастных случаев на магистральных трубопроводах, транспортирующих нефть, природный газ, нефтепродукты, нефтяной и искусственный углеводородные газы, сжиженные углеводородные газы, нестабильный бензин, конденсат и жидкий аммиак.

Охранная зона магистрального газопровода устанавливается в виде:

– участка земли, ограниченного условными линиями, проходящими на расстоянии 25 м от оси трубопровода с каждой стороны;

– вдоль подводных переходов – в виде участка водного пространства от водной поверхности до дна, заключенного между параллельными плоскостями, отстоящими от осей крайних ниток переходов на расстояние 100 м с каждой стороны;

– вокруг компрессорных и газораспределительных станций – в виде участка земли, ограниченного замкнутой линией, отстоящей от границ территорий указанных объектов на расстояние 100 м во все стороны.

Регламенты использования охранных зон магистральных трубопроводов:

В охранных зонах трубопроводов без письменного разрешения предприятия трубопроводного транспорта запрещается:

– возведение любых зданий и сооружений;

– посадка деревьев и кустарников всех видов, складирование материалов, выделение рыбопромысловых участков, добыча рыбы, водных животных и растений, размещение водопоев;

– сооружение проездов и переездов через трассы трубопроводов, стоянок автомобильного транспорта, тракторов и механизмов;

– производство мелиоративных земляных работы, сооружение оросительных и осушительных систем;

– производство различного рода открытых и подземных, строительных, монтажных и взрывных работы, планировки грунта;

– производство геологосъемочных, геологоразведочных, поисковых, геодезических и другие изыскательских работ, связанных с устройством скважин, шурфов и взятием проб грунта (кроме почвенных образцов);

– перемещение, засыпка и нарушение информационных знаков, контрольно-измерительных пунктов;

– нарушение ограждений узлов линейной арматуры, станций катодной и дренажной защиты, линейных и смотровых колодцев и других линейных устройств, открытие и закрытие кранов и задвижек, отключение или включение средств связи, энергоснабжения и телемеханики трубопроводов;

– организация свалок, разлитие растворов кислот, солей и щелочей;

– разрушение берегоукрепительных сооружений, водопропускных устройств, земляных и иных сооружений (устройств), предохраняющих трубопроводы от разрушения, а прилегающую территорию и окружающую местность – от аварийного разлива транспортируемой продукции;

– бросать якоря, проходить с отданными якорями, цепями, лотами, волокушами и тралами, производить дноуглубительные и землечерпальные работы;

– разведение огня и размещение каких-либо открытых или закрытых источников огня.

Охранные зоны объектов газораспределительной сети

Размеры охранных зон для объектов газораспределительной сети и условия использования земельных участков, расположенных в их пределах, определяются Правилами охраны газораспределительных сетей, утвержденных постановлением Правительства Российской Федерации от 20.11.2000 № 878.

Для газораспределительных сетей устанавливаются следующие охранные зоны:

- вдоль трасс наружных газопроводов - в виде территории, ограниченной условными линиями, проходящими на расстоянии 2 м с каждой стороны газопровода;

- вдоль трасс подземных газопроводов из полиэтиленовых труб при использовании медного провода для обозначения трассы газопровода – в виде территории, ограниченной условными линиями, проходящими на расстоянии 3 метров от газопровода со стороны провода и 2 м – с противоположной стороны;

- вокруг отдельно стоящих газорегуляторных пунктов – в виде территории, ограниченной замкнутой линией, проведенной на расстоянии 10 м от границ этих объектов. Для газорегуляторных пунктов, пристроенных к зданиям, охранная зона не регламентируется;

- вдоль подводных переходов газопроводов через судоходные и сплавные реки, озера, водохранилища, каналы – в виде участка водного пространства от водной поверхности до дна, заключенного между параллельными плоскостями, отстоящими на 100 м с каждой стороны газопровода;

- вдоль трасс межпоселковых газопроводов, проходящих по лесам и древеснокустарниковой растительности, - в виде просек шириной 6 м, по 3 м с каждой стороны газопровода. Для надземных участков газопроводов расстояние от деревьев до трубопровода должно быть не менее высоты деревьев в течение всего срока эксплуатации газопровода.

Отсчет расстояний при определении охранных зон газопроводов производится от оси газопровода – для однониточных газопроводов и от осей крайних ниток газопроводов – для многониточных.

На земельных участках, входящих в охранные зоны газораспределительных сетей запрещается:

- возводить объекты жилого, общественно-делового и производственного назначения;

- сносить и реконструировать мосты, коллекторы, автомобильные и железные дороги с расположенными на них газораспределительными сетями без предварительного выноса этих газопроводов по согласованию с эксплуатационными организациями;

- разрушать берегоукрепительные сооружения, водопропускные устройства, земляные и иные сооружения, предохраняющие газораспределительные сети от разрушений;

- перемещать, повреждать, засыпать и уничтожать опознавательные знаки, контрольно-измерительные пункты и другие устройства газораспределительных сетей;

- устраивать свалки и склады, разливать растворы кислот, солей, щелочей и других химически активных веществ;

- огораживать и перегораживать охранные зоны, препятствовать доступу персонала эксплуатационных организаций к газораспределительным сетям, проведению обслуживания и устранению повреждений газораспределительных сетей;

- разводить огонь и размещать источники огня;

- устраивать погреба, обрабатывать почву сельскохозяйственными и мелиоративными орудиями и механизмами на глубину более 0,3 м;

- открывать калитки и двери ГРП и других зданий газораспределительной сети, люки подземных колодцев, включать или отключать электроснабжение средств связи, освещения и систем телемеханики;

- набрасывать, приставлять и привязывать к опорам и надземным газопроводам, ограждениям и зданиям газораспределительных сетей посторонние предметы, лестницы, влезать на них;

- самовольно подключаться к газораспределительным сетям.

Придорожная полоса автомобильных дорог.

Придорожные полосы автомобильных дорог – территории, которые прилегают с обеих сторон к полосе отвода автомобильной дороги и в границах которой устанавливается особый режим использования земельных участков (частей земельных участков) в целях обеспечения требований безопасности дорожного движения, а также нормальных условий реконструкции, капитального ремонта, содержания автомобильной дороги, её сохранности с учётом перспектив развития автомобильной дороги. В соответствии с Федеральным законом от 8 ноября 2007 года № 257-ФЗ «Об автомобильных дорогах и о дорожной деятельности в Российской Федерации и о внесении изменений в отдельные законодательные акты Российской Федерации» придорожные полосы устанавливаются для автомобильных дорог (за исключением автомобильных дорог, расположенных в границах населённых пунктов) в зависимости от класса и (или) категории автомобильных дорог с учётом перспектив их развития в размере:

– 75 метров для автомобильных дорог первой и второй категорий;

– 50 метров для автомобильных дорог третьей и четвёртой категории;

– 25 метров для автомобильных дорог пятой категории.

Зоны охраны объектов культурного наследия.

В соответствии со статьей 34 Федерального закона от 25.06.2002 г. №73-ФЗ «Об объектах культурного наследия (памятниках истории и культуры) народов Российской Федерации» в целях обеспечения сохранности объекта культурного наследия в его исторической среде на сопряженной с ним территории устанавливаются зоны охраны объекта культурного наследия.

Необходимый состав зон охраны объекта культурного наследия определяется проектом зон охраны объекта культурного наследия, в который входят:

– охранная зона территория, в пределах которой в целях обеспечения сохранности объекта культурного наследия в его историческом ландшафтном окружении устанавливается особый режим использования земель, ограничивающий хозяйственную деятельность и запрещающий строительство, за исключением применения специальных мер, направленных на сохранение и регенерацию историко-градостроительной или природной среды объекта культурного наследия;

– зона регулирования застройки и хозяйственной деятельности территория, в пределах которой устанавливается режим использования земель, ограничивающий строительство и хозяйственную деятельность, определяются требования к реконструкции существующих зданий и сооружений;

– зона охраняемого природного ландшафта территория, в пределах которой устанавливается режим использования земель, запрещающий или ограничивающий хозяйственную деятельность, строительство и реконструкцию существующих зданий и сооружений в целях сохранения (регенерации) природного ландшафта, включая долины рек, водоемы, леса и открытые пространства, связанные композиционно с объектами культурного наследия.

Границы зон охраны объекта культурного наследия (за исключением границ зон охраны особо ценных объектов культурного наследия народов Российской Федерации и объектов культурного наследия, включенных в Список всемирного наследия), режимы использования земель и градостроительные регламенты в границах данных зон утверждаются на основании проекта зон охраны объекта культурного наследия в отношении объектов культурного наследия федерального значения органом государственной власти субъекта Российской Федерации по согласованию с федеральным органом охраны объектов культурного наследия, а в отношении объектов культурного наследия регионального значения и объектов культурного наследия местного (муниципального) значения в порядке, установленном законами субъектов Российской Федерации.

Порядок разработки проектов зон охраны объектов культурного наследия, требования к режиму использования земель и градостроительным регламентам в границах данных зон установлен Постановлением Правительства Российской Федерации от 12.09.2015 ЛФ 972 «Об утверждении Положения о зонах охраны объектов культурного наследия (памятников истории и культуры) народов Российской Федерации и о признании утратившими силу отдельных положений нормативных правовых актов Правительства Российской Федерации».

Статьей 34.1 Федерального закона от 25.06.2002 №73-ФЗ «Об объектах культурного наследия (памятниках истории и культуры) народов Российской Федерации» установлены *защитные зоны* объектов культурного наследия.

Защитными зонами объектов культурного наследия являются территории, которые прилегают к включенным в реестр памятникам и ансамблям (за исключением указанных в пункте 2 указанной статьи объектов культурного наследия) и в границах которых в целях обеспечения сохранности объектов культурного наследия и композиционно-видовых связей (панорам) запрещаются строительство объектов капитального строительства и их реконструкция, связанная с изменением их параметров (высоты, количества этажей, площади), за исключением строительства и реконструкции линейных объектов.

Защитные зоны не устанавливаются для объектов археологического наследия, некрополей, захоронений, расположенных в границах некрополей, произведений монументального искусства, а также памятников и ансамблей, расположенных в границах достопримечательного места, в которых соответствующим органом охраны объектов культурного наследия установлены требования и ограничения.

Границы защитной зоны объекта культурного наследия устанавливаются:

1. для памятника, расположенного в границах населенного пункта, на расстоянии 100 метров от внешних границ территории памятника, для памятника, расположенного вне границ населенного пункта, на расстоянии 200 метров от внешних границ территории памятника;

2. для ансамбля, расположенного в границах населенного пункта, на расстоянии 150 метров от внешних границ территории ансамбля, для ансамбля, расположенного вне границ населенного пункта, на расстоянии 250 метров от внешних границ территории ансамбля.

В случае отсутствия утвержденных границ территории объекта культурного наследия, расположенного в границах населенного пункта, границы защитной зоны такого объекта устанавливаются на расстоянии 200 метров от линии внешней стены памятника либо от линии общего контура ансамбля, образуемого соединением внешних точек наиболее удаленных элементов ансамбля, включая парковую территорию, В случае отсутствия утвержденных границ территории объекта культурного наследия, расположенного вне границ населенного пункта, границы защитной зоны такого объекта устанавливаются на расстоянии 300 метров от линии внешней стены памятника

либо от линии общего контура ансамбля, образуемого соединением внешних точек наиболее удаленных элементов ансамбля, включая парковую территорию.

Региональный орган охраны объектов культурного наследия вправе принять решение, предусматривающее установление границ защитной зоны объекта культурного наследия на расстоянии, отличном от расстояний, предусмотренных пунктами 3 и 4 статьи 34.l Федерального закона от 25.06.2002 У273-ФЗ «Об объектах культурного наследия (памятниках истории и культуры) народов Российской Федерации», на основании заключения историко-культурной экспертизы с учетом историко-градостроительного и ландшафтного окружения такого объекта культурного наследия в порядке, установленном Правительством Российской Федерации.

Защитная зона объекта культурного наследия прекращает существование со дня внесения в Единый государственный реестр недвижимости сведений о зонах охраны такого объекта культурного наследия, установленных в соответствии со статьей 34.l Федерального закона от 25.06 2002 У97З-ФЗ «Об объектах культурного наследия (памятниках истории и культуры) народов Российской Федерации». Защитная зона объекта культурного наследия также прекращает существование в случае исключения объекта культурного наследия из единого государственного реестра объектов культурного наследия (памятников истории и культуры) народов Российской Федерации. При этом принятие решения о прекращении существования такой зоны не требуется.

2 ОБОСНОВАНИЕ ВЫБРАННОГО ВАРИАНТА РАЗМЕЩЕНИЯ ОБЪЕКТОВ ФЕДЕРАЛЬНОГО, РЕГИОНАЛЬНОГО И МЕСТНОГО ЗНАЧЕНИЯ МУНИЦИПАЛЬНОГО ОКРУГА НА ОСНОВЕ АНАЛИЗА ИСПОЛЬЗОВАНИЯ ЭТИХ ТЕРРИТОРИЙ, ВОЗМОЖНЫХ НАПРАВЛЕНИЙ ИХ РАЗВИТИЯ И ПРОГНОЗИРУЕМЫХ ОГРАНИЧЕНИЙ ИХ ИСПОЛЬЗОВАНИЯ. ОЦЕНКА ВОЗМОЖНОГО ВЛИЯНИЯ ПЛАНИРУЕМЫХ ДЛЯ РАЗМЕЩЕНИЯ ОБЪЕКТОВ МЕСТНОГО ЗНАЧЕНИЯ МУНИЦИПАЛЬНОГО ОКРУГА НА КОМПЛЕКСНОЕ РАЗВИТИЕ

2.1 Сведения об утвержденных документах стратегического планирования, о национальных проектах, об инвестиционных программах субъектов естественных монополий, организаций коммунального комплекса, о решениях органов местного самоуправления, иных главных распорядителей средств соответствующих бюджетов, предусматривающих создание объектов местного значения

Таблица 2.1-1 – Сведения об утвержденных документах стратегического планирования, о национальных проектах, действующих в настоящее время на территории муниципального округа

№ п/п	Наименование программы	Нормативно-правовой акт об утверждении программы
1	2	3
1. Федеральный уровень		
1.1	Приоритетные национальные проекты демография; здравоохранение; образование; жилье и городская среда; экология; безопасные и качественные автомобильные дороги; производительность труда и поддержка занятости; наука; цифровая экономика; культура; малое и среднее предпринимательство и поддержка индивидуальной предпринимательской инициативы; международная кооперация и экспорт; туризм и индустрия гостеприимства; комплексный план модернизации и расширения магистральной инфраструктуры.	указ Президента Российской Федерации от 7 мая 2018 года № 204 «О национальных целях и стратегических задачах развития Российской Федерации на период до 2024 года»
1.2	Концепция долгосрочного социально-экономического развития Российской Федерации на период до 2020 года	утверждена распоряжением Правительства Российской Федерации от 17 ноября 2008 г. № 1662-р
1.3	Стратегия пространственного развития Российской Федерации до 2025 года	утверждена распоряжением Правительства Российской Федерации от 13 февраля 2019 г. № 207-р
1.4	Стратегия развития туризма в Российской Федерации до 2035 года	утверждена распоряжением Правительства Российской Федерации от 20 сентября 2019 г. № 2129
1.5	Стратегия развития лесного комплекса Российской Федерации до 2030 года	утверждена распоряжением Правительства Российской Федерации от 11 февраля 2021 г. № 312-р
1.6	Стратегия устойчивого развития сельских территорий Российской Федерации на период до 2030 года	утверждена распоряжением Правительства Российской Федерации от 2 февраля 2015 г. № 151-р
1.7	Стратегия развития пищевой и перерабатывающей промышленности Российской Федерации до 2020 года	утверждена распоряжением Правительства Российской Федерации от 17 апреля 2012 г. № 559-р
1.8	Стратегия развития машиностроения для пищевой и перерабатывающей промышленности Российской Федерации до 2030 года	утверждена распоряжением Правительства Российской Федерации от 30 августа 2019 г. № 1931-р
1.9	Стратегия развития физической культуры и спорта в Российской Федерации на период до 2030 года	утверждена распоряжением Правительства Российской Федерации от 24 ноября 2020 г. № 3081-р
1.10	Стратегия государственной национальной политики Российской Федерации на период до 2025 года	утверждена указом Президента Российской Федерации 19 декабря 2012 г. № 1666
1.11	Стратегия инновационного развития Российской Федерации на период до 2020 года	утверждена распоряжением Правительства Российской Федерации от 8 декабря 2011 г. № 2227-р
1.12	Стратегия государственной культурной политики на период до 2030 года	утверждена распоряжением Правительства Российской Федерации от 29 февраля 2016 г. № 326-р
1.13	Стратегия развития информационного общества в Российской Федерации на 2017 - 2030 годы	утверждена указом Президента Российской Федерации от 9 мая 2017 г. № 203
1.14	Стратегия развития малого и среднего предпринимательства в Российской Федерации на период до 2030 года	утверждена распоряжением Правительства Российской Федерации от 2 июня 2016 г. № 1083-р
1.15	Стратегия экономической безопасности Российской Федерации на период до 2030 года	утверждена указом Президента Российской Федерации от 13 мая 2017 г. № 208
1.16	Доктрина продовольственной безопасности Российской Федерации	утверждена указом Президента Российской Федерации от 21 января 2020 г. № 20
1.17	Стратегия социально-экономического развития Приволжского федерального округа на период до 2020 года	утверждена распоряжением Правительства Российской Федерации от 7 февраля 2011 года N 165-р
2	**Чувашская Республика**	
2.1	Стратегия социально-экономического развития Чувашской Республики до 2035 года	утверждена постановлением Кабинета Министров Чувашской Республики от 28.06.2018 N 254
3	**Урмарский муниципальный округ**	
3.1	Стратегия социально-экономического развития Урмарского района до 2035 года	утверждена решением Урмарского районного Собрания депутатов шестого созыва от 28.11.2019 № 281

На территории Урмарского муниципального округа в настоящее время действуют целевые, отраслевые программы, приведенные в таблице 2.1-2.

Таблица 2.1-2 – Характеристика целевых, отраслевых программам, действующих в настоящее время на территории муниципального округа

№ п/п	Наименование программы
1	2
1. Муниципальные программы Урмарского муниципального округа	
1.1	«Модернизация и развитие сферы жилищно-коммунального хозяйства»
1.2	«Обеспечение граждан в Урмарском районе Чувашской Республики доступным и комфортным жильем»
1.3	«Формирование современной городской среды на территории Урмарского района Чувашской Республики»
1.4	Развитие строительного комплекса и архитектуры
1.5	«Социальная поддержка граждан»
1.6	«Доступная среда»
1.7	«Развитие культуры и туризма в Урмарском районе Чувашской Республики»
1.8	«Развитие физической культуры и спорта в Урмарском районе Чувашской Республики»
1.9	«Содействие занятости населения»
1.10	«Развитие образования в Урмарском районе Чувашской Республики»
1.11	«Повышение безопасности жизнедеятельности населения и территорий Урмарского района Чувашской Республики»
1.12	«Обеспечение общественного порядка и противодействие преступности в Урмарском районе Чувашской Республики»
1.13	«Развитие сельского хозяйства и регулирование рынка сельскохо-зяйственной продукции, сырья и продовольствия Урмарского района Чувашской Республики»
1.14	«Экономическое развитие Урмарского района Чувашской Республики»
1.15	Развитие промышленности и инновационная экономика»
1.16	«Развитие транспортной системы Урмарского района Чувашской Республики»
1.17	«Развитие потенциала природно-сырьевых ресурсов и повышение экологической безопасности в Урмарском районе»
1.18	«Управление общественными финансами и муниципальным долгом Урмарского района Чувашской Республики»
1.19	«Развитие потенциала муниципального управления»
1.20	«Развитие земельных и имущественных отношений»

2.2 Утвержденные документами территориального планирования Российской Федерации, документами территориального планирования субъекта Российской Федерации сведения о видах, назначении и наименованиях планируемых для размещения на территории муниципального округа объектов федерального значения, объектов регионального значения

2.2.1 Мероприятия, предусмотренные в Схемах территориального планирования Российской Федерации применительно к территории муниципального округа

Таблица 2.2.1-1 – Характеристика мероприятий, утвержденных Схемами территориального планирования Российской Федерации применительно к территории муниципального округа

№ п/п	Наименование планируемого мероприятия (объекта капитального строительства)	Местоположение	Характеристики объекта	Характеристика зон с особыми условиями использования территорий
1	2	3	4	5
1. Схема территориального планирования Российской Федерации в области энергетики (утверждена распоряжением Правительства Российской Федерации от 01.08.2016 г. № 1634-р, с изменениями)				
1.1	-	-	-	-
2. Схема территориального планирования Российской Федерации в области федерального транспорта (в части трубопроводного транспорта) (утверждена распоряжением Правительства Российской Федерации от 06.05.2015 г. № 816-р, с изменениями)				
2.1	-	-	-	-
3. Схема территориального планирования Российской Федерации в области федерального транспорта (железнодорожного, воздушного, морского, внутреннего водного транспорта) и автомобильных дорог федерального значения (утверждена распоряжением Правительства Российской Федерации от 19.03.2013 г. № 384-р, с изменениями)				
3.1	Автомобильная дорога М-7 «Волга» Москва - Владимир - Нижний Новгород - Казань – Уфа (строительство и реконструкция)	Владимирская область, гг.Владимир, Вязники, Вязниковский, Гороховецкий, Камешковский, Ковровский, Петушинский районы, г.Собинка, Собинский, Судогодский районы, г.Суздаль, Суздальский район, Ивановская область, г.Иваново, Ивановский, Лежневский, Тейковский районы, Московская область, Балашихинский, Ногинский, Орехово-Зуевский, Павлово-Посадский районы, г.Реутов, Щелковский район, г.Электросталь, Нижегородская область, Богородский, Володарский, Воротынский районы, г.Дзержинск, г.Кстово, Кстовский, Лысковский районы, г.Нижний Новгород, Пермский край, Большесосновский район, г.Краснокамск, Нытвенский, Очерский районы, г.Пермь, Республика Башкортостан, Дюртюлинский, Илишевский, Кушнаренковский районы, г.Уфа, Уфимский район, Республика Татарстан, Агрыз-	-	

№ п/п	Наименование планируемого мероприятия (объекта капитального строительства)	Местоположение	Характеристики объекта	Характеристика зон с особыми условиями использования территорий
1	2	3	4	5
		ский, Актанышский, Верхнеуслонский, Высокогорский районы, г.Елабуга, Елабужский, Зеленодольский районы, г.Казань, Мамадышский, Менделеевский, Мензелинский районы, г.Набережные Челны, Пестречинский, Рыбно-Слободский,Тукаевский, Тюлячинский районы, Удмуртская Республика, Алнашский, Дебесский, Завьяловский, Игринский районы, г.Ижевск, Малопургинский район, г.Можга, Можгинский, Якшур-Бодьинский районы, Чувашская Республика, Козловский, Моргаушский, Урмарский, Цивильский, Чебоксарский районы, г.Чебоксары, Ядринский район		
4. Схема территориального планирования Российской Федерации в области высшего образования (утверждена распоряжением Правительства Российской Федерации от 26.02.2013 г. № 247-р, с изменениями)				
4.1	-	-	-	-
5. Схема территориального планирования Российской Федерации в области здравоохранения (утверждена распоряжением Правительства Российской Федерации от 28.12.2012 г. № 2607-р, с изменениями)				
5.1	-	-	-	-

2.2.2 Мероприятия, предусмотренные в Схеме территориального планирования Чувашской Республики применительно к территории муниципального округа

Таблица 2.2.2-1 – Характеристика мероприятий, утвержденных Схемой территориального планирования Чувашской Республики применительно к территории Урмарского муниципального округа

№ п/п	Наименование планируемого мероприятия (объекта капитального строительства)	Местоположение	Характеристики объекта	Характеристика зон с особыми условиями использования территорий
1	2	3	4	5
1. Объекты здравоохранения				
1.1	Лечебный корпус бюджетного учреждения Чувашской Республики «Урмарская центральная районная больница» Министерства здравоохранения Чувашской Республики (строительство)	пгт Урмары	Определяется при проектировании	не устанавливаются
1.2	Блочно-модульная котельная Урмарского отделения бюджетного учреждения Чувашской Республики «Республиканский противотуберкулезный диспансер» Министерства здравоохранения Чувашской Республики (строительство)	д. Арабоси, ул. Больничная, д. 1	Определяется при проектировании	не устанавливаются
1.3	Отделение общеврачебной (семейной) практики (строительство)	д. Арабоси	Определяется при проектировании	не устанавливаются
1.4	Врачебная амбулатория (строительство)	д. Арабоси	Определяется при проектировании	не устанавливаются
1.5	Фельдшерско-акушерский пункт (строительство)	д. Шибулаты	Определяется при проектировании	не устанавливаются
1.6	Фельдшерско-акушерский пункт (строительство)	д. Избеби	Определяется при проектировании	не устанавливаются
1.7	Фельдшерско-акушерский пункт (строительство)	д. Тансарино	Определяется при проектировании	не устанавливаются
1.8	Фельдшерско-акушерский пункт (строительство)	д. Козыльяры	Определяется при проектировании	не устанавливаются
2. Объекты утилизации, обезвреживания, размещения отходов производства и потребления				
2.1	Рекультивация полигона ТКО	Урмарский муниципальный округ	площадь 3,32 га, вместимость 40000 тонн	не устанавливаются
3. Объекты инженерной инфраструктуры				
3.1	Реконструкция водовода и водопроводных сетей	пгт. Урмары	Определяется при проектировании	зона санитарной охраны источников питьевого и хозяйственно-бытового водоснабжения
4. Объекты транспортной инфраструктуры				
4.1	Строительство автомобильной дороги Урмары – Еметкино	Урмарский муниципальный округ	протяженность - 13,0 км	

2.3 Развитие планировочной структуры и функционального зонирования территории

Развитие планировочной структуры.

Развитие планировочной структуры Муниципального округа связано, прежде всего, с укреплением внутренних муниципальных транспортных связей (обеспечение транспортной доступности отдельных мелких населенных пунктов, дополнительная организация подъездов к кладбищам), улучшением качества дорог местного значения.

Планировочная структура Урмарского муниципального округа достаточно сложна, в целом она может быть охарактеризована как лучевая с центром в пгт. Урмары, где пересекаются основные транспортные коммуникации.

Основные транспортные оси представлены:

– Участком железнодорожной линии Канаш-Урмары-Свияжск с выходом на магистральную сеть железных дорог;

– Региональными автомобильными дорогами («Аниш», связывающей муниципальный округ с: Канашом, группой юго-западных округов республики и с автомобильной дорогой «Волга» (с выходом на г. Чебоксары), «Урмары- Тегешево-Б. Кайбицы (Татарстан)».

Одна из главных планировочных осей – федеральная автомобильная дорога М-7 «Волга» - проходит по касательной вдоль северной границы муниципального округа, пересекая его территорию на небольшом участке.

Серьезным недостатком сложившейся планировочной структуры является отсутствие прямых связей отдельных частей муниципального округа между собой и с соседними округами, т.к. из-за отсутствия поперечных связок между некоторыми лучами переход с одного направления на другое возможен только через центр системы - пгт. Урмары.

Проектные предложения по совершенствованию планировочной структуры сводятся к следующему:

– совершенствование транспортной инфраструктуры: создание дополнительного выхода из муниципального округа на автомобильную дорогу «Волга» в (Урмары – Еметкино) в качестве одной из основных планировочных осей;

– создание системы опорных центров социально-экономического развития с различными функциями.

Главным планировочным центром, по-прежнему, остается пгт. Урмары.

В качестве подцентров выступают населенные пункты, наиболее перспективные по демографическому и социальному потенциалу:

– находящиеся в непосредственной близости к административному центру, в зоне его прямого градостроительного влияния. В силу близости мест приложения труда и объектов социальной сферы, а также достаточно развитой инженерной инфраструктуры, эти населенные пункты могут быть определены как «точки роста» - с размещением на их территории значительной части нового муниципального жилого фонда. К ним относятся н.п. Челкасы, Ст. Урмары. Особая роль отводиться д. Нов. Исаково, практически слившейся с Урмарами – деревня по существу становиться «спальным районом» райцентра.

– располагающиеся на основных транспортных коммуникациях (главных планировочных осях) и уже в настоящее время выполняющих некоторый объем межселенных функций (центр школьного округа с уже сформированной или намеченной к организации базовой школой, располагающий участковой больницей или офисом ВОП, досуговым центром и т.д.) К таковым относятся п.п. Ковали, Шоркистры, Мусирмы, Б. Яниково и Арабоси.

Развитие функциональных зон.

Развитие функционального зонирования населенных пунктов направлено на упорядочивание территории в соответствии с её фактическим использованием и предусмотренными перспективами по землепользованию.

Генеральным планом предусматривается выделение в границах сельских населенных пунктов зон сельскохозяйственного использования, преимущественно, для выпаса домашних животных местным населением.

Также предусматривается развитие и уточнение и других функциональных зон, в частности, жилой, общественно-деловой и производственной зон, в том числе сельских населенных пунктов с учётом перспектив дальнейшего землепользования. Иные виды функциональных зон выделяются с учетом особенностей использования земельных участков и объектов капитального строительства.

При определении характера и масштаба функциональных зон учтена сложившаяся градостроительная ситуация, потребность в тех или иных ее изменениях в течение расчетного периода и тенденций в социальных, демографических и экономических процессах, влияющих на нее.

Исходя из этого, для ряда отдельных функциональных зон предлагается большее развитие, чем требуется на расчетный срок, формируя, таким образом, долгосрочный целевой резерв. Это относиться, прежде всего, к зонам урбанизации и рекреационным территориям, то есть к развитию социальной сферы. Так, вблизи пгт. Урмары к градостроительному освоению планируется значительная территория.

2.4 Основные направления социально-экономического развития

Согласно Стратегии социально-экономического развития Чувашской Республики до 2035 года, главный стратегический приоритет Чувашской Республики – повышение благосостояния населения Чувашской Республики на основе формирования конкурентоспособной экономики с высоким инвестиционным и инновационным потенциалом в экологически чистом регионе. Одна из приоритетных задач развития республики – достижение ощутимого перелома в социально-демографической ситуации, повышение качества жизни населения.

Основными драйверами роста экономики Чувашской Республики станут обрабатывающая промышленность, аграрно-промышленный комплекс (включая хранение и переработку), сфера информационных технологий, туризм, а также строительная деятельность при реализации инвестиционных проектов и проектов развития инфраструктуры.

Имеющаяся модель производственного процесса аграрного сектора позволяет производить экологически чистую продукцию сельского хозяйства и органические продукты питания в соответствии со стандартами российского зеленого бренда.

Важной задачей высшей школы и профессионального образования является обеспечение экономики региона квалифицированными кадрами.

Культурные и природные объекты Чувашской Республики имеют туристическую привлекательность, а развитая дорожная сеть обеспечивает их доступность.

Функционирование экономики Урмарского муниципального округа в долгосрочной перспективе будет определяться внешними и внутренними условиями и факторами.

Среди внешних условий наибольшее значение для Урмарского муниципального округа будут иметь динамика развития мировой экономики, общественно-политическая и социально-экономическая стабильность в Российской Федерации, демографическая ситуация.

К внутренним условиям, влияющим на темпы развития экономики и требующим максимального государственного воздействия, относятся следующие факторы:

– активизация инвестиционной деятельности, реализация крупных инвестиционных проектов;

– повышение доли инновационной конкурентоспособной продукции в производственной сфере и освоение новых рынков сбыта;

– повышение качества инфраструктуры в рамках реализации приоритетных национальных проектов;

– состояние производственных фондов, степень их изношенности;

– развитие сектора общественных услуг;

– ограничение повышения цен (тарифов) на жилищно-коммунальные услуги;

– реализация бюджетной политики по формированию эффективной системы бюджетных расходов и их оптимизации.

2.4.1 Развитие экономической базы

Промышленное производство

Ключевыми факторами развития экономики нового уклада становятся электронные технологии и услуги, а также представленные в цифровом виде объемные многоотраслевые данные, обработка и анализ которых позволяют существенно повысить по сравнению с традиционными формами хозяйствования эффективность и качество производства и потребления товаров, работ и услуг, а также процедур управления.

Основным перспективным направлением промышленности муниципального округа останутся: производство швейных изделий (ООО «Светлана», ООО «ОВАС-СПОРТ», индивидуальные предприниматели), металлообработка (ОАО «Урмарский механический завод», индивидуальные предприниматели), производство хлебобулочных и кондитерских изделий (ООО «Общепит»), производство мебели (ООО «Уют»), производство еврооокон и дверей (ООО «Докрос»), производство шлангов и гидроаккумуляторов (ООО «Торговый дом Аквамир, ООО «Аквапром»), производство пластиковых окон (ООО «Современный дом», индивидуальные предприниматели).

На среднесрочную перспективу прогнозируется обеспечить стабильное развитие предприятий

за счет модернизации действующих производств, повышения производительности труда, внедрения современных информационных технологий, сокращения циклов разработка-производство, освоения инновационных видов продукции.

Повышение эффективности производства позволит обеспечить конкурентоспособность продукции, значительно повысить ее качество и перейти к возможностям развития производств более высоких переделов со значительной добавленной стоимостью.

С целью перехода на качественно новый этап развития и формирования экономики усилия будут направлены на увеличение доли высокотехнологичного сектора и темпов его развития. Основой развития высокотехнологичного сектора экономики Урмарского муниципального округа как муниципального образования могут стать:

– развитие предприятий, осуществляющих деятельность в смежных отраслях с бюджетообразующими предприятиями;

– развитие внутри- и межмуниципальной хозяйственной кооперации;

– повышение конкурентоспособности перерабатывающих производств через организацию новых производств по переработке мясной, молочной и другой сельскохозяйственной продукции.

Основными направлениями развития промышленного комплекса станут:

– моделирование, проектирование и производство сложной, наукоемкой продукции без натурных испытаний;

– внедрение на предприятиях технологии сквозного проектирования, системы «цифрового двойника» (компьютерного представления конкретного физического изделия, группы изделий, механического или технологического процесса, которое полностью повторяет все то, что делает его физический прообраз, начиная от движений и кинематики и заканчивая представлением его физической среды и текущих условий эксплуатации, включая движение жидкости и газа);

– замена традиционных материалов инновационными, внедрение технологий, снижающих эксплуатационные расходы (технологий обработки материалов с повышенными характеристиками (удельная твердость, продольная и поперечная жесткость), а также повышающих энергоэффективность оборудования;

– сетевые технологии, интернетизация машиностроительных продуктов и комплексов, встраивание их в глобальные сети;

– формирование нового класса высокопроизводительных рабочих мест на основе более глубоких знаний и опыта специалистов.

Дальнейшее развитие муниципальной инфраструктуры (энергетики, транспорта, коммунальной и др.) является одним из основных факторов для развития, как существующих производств, так и новых отраслей экономики (удельная твердость, продольная и поперечная жесткость), а также повышающих энергоэффективность оборудования;

Диверсификация экономики муниципального округа будет осуществлена за счет развития отраслей и производств, ориентированных на реализацию продукции в основном за пределами республики.

Предполагается, что индекс промышленного производства увеличится в 1,5 раза к 2035 году.

Предпринимательство и инвестиции

Малое и среднее предпринимательство должно стать одним из драйверов экономического роста муниципального округа, предусматривающего увеличение доли оборота предприятий производственной сферы, включая высокотехнологичные и инновационные секторы, развитие системы кооперации предприятий малого и среднего бизнеса с крупными компаниями, рост численности занятых в сфере малого и среднего предпринимательства, включая индивидуальных предпринимателей, создание современных рабочих мест и внедрение новых стандартов ведения бизнеса.

Структура малого бизнеса на территории Урмарского муниципального округа достаточно сбалансирована и охватывает все отрасли экономики по видам экономической деятельности. Количество малых предприятий торговли и общественного питания составляет около 24,6% от общего числа малых предприятий. Малые предприятия также сосредоточены в таких сферах как: сельское хозяйство 23,8%, промышленность – 23,8%, услуги – 15,1%, строительство – 1,6 %, прочие – 11,1 %.

Целью инвестиционной политики муниципального округа является создание условий, формирующих благоприятный инвестиционный климат для потенциальных инвесторов и обеспечение инвестиционной поддержки для социально - экономического развития муниципального округа, способствующие росту уровня и качества жизни населения. Проводимая инвестиционная политика будет формироваться на основе муниципально – частного партнерства и соответствовать действующей системе государственной и муниципальной поддержки инвестиционной деятельности, будет прозрачна и эффективна.

Для повышения инвестиционной привлекательности муниципального округа, придания устойчивого характера позитивным сдвигам в динамике инвестиций в основной капитал планируется:

– взаимодействие органов государственной власти и местного самоуправления для оказания содействия инвесторам в реализации инвестиционных намерений, сопровождение и мониторинг значимых для экономики района инвестиционных проектов;

– использование конкурентных преимуществ муниципального округа, характеризующих его привлекательность, для обеспечения притока внешних ресурсов.

– мониторинг и анализ инвестиционных процессов в муниципальном округе для создания единой информационной базы инвестиционных проектов на портале Чувашской Республики, на сайтах профильных министерств и ведомств;

– формирование свободных индустриальных площадок в муниципальном округе, пригодных для размещения новых производств с целью обеспечения условий рационального использования земельных ресурсов при размещении производительных сил и строительстве объектов недвижимости.

– развитие муниципально-частного партнерства в жилищно-коммунальном хозяйстве;

– применение единого регламента обслуживания инвесторов на территории муниципального округа.

– позиционирование муниципального округа как региона, обладающего максимальным инвестиционным потенциалом и минимальным риском вложения инвестиций, как территории для внедрения новых технологий;

– создание пула открытых проектов для инвесторов;

– активное информирование потенциальных инвесторов о параметрах и динамике инвестиционного климата, об условиях доступа на рынок и условиях запуска и реализации инвестиционных проектов в рамках международных и российских инвестиционных и экономических форумов, саммитов, выставок и конференций, проводимых в том числе на территории республики, а также в формате презентации инвестиционного и экономического потенциала республики в зарубежных деловых и дипломатических кругах;

– взаимодействие с различными институциональными сторонами инвестиционного процесса (инвестиционными агентствами, ассоциациями и другими организациями, действующими в сфере улучшения инвестиционного климата в России и мире).

– формирование и развитие проектного подхода к улучшению инвестиционного климата;

– упрощение доступа предпринимателей и инвесторов к объектам инфраструктуры и земельным участкам, предназначенным для размещения объектов инвестирования;

– индивидуальный подбор для каждого инвестора готовых инвестиционных площадок.

В настоящее время на различной стадии жизненного цикла находятся инвестиционные проекты по реконструкции существующих и строительству новых объектов агропромышленного комплекса и промышленных объектов. Сведения о них приведены ниже в таблице.

Таблица 2.4.1-1 – Перечень основных планируемых и реализуемых инвестиционных проектов в области агропромышленного комплекса (организации)

№ п/п	Наименование инвестиционного проекта	Место реализации инвестиционного проекта	Производственная характеристика	Сроки реализации инвестиционного проекта
1	2	3	4	5
1	Строительство комплекса по хранению и переработке зерна, ООО «Агро-Инвест Групп»	Урмарский муниципальный округ	480 тонн	2020-2022
2	Строительство МТФ для содержания КРС на 120 голов, ООО «Агро-Инвест Групп»	Урмарский муниципальный округ	120 голов	2020-2021
3	Покупка нетелей 400 голов, ООО «Агро-Инвест Групп»	Урмарский муниципальный округ	400 голов	2021
4	Строительство фермы на 900 голов молодняка КРС, ООО «Агро-Инвест Групп»	Урмарский муниципальный округ	900 голов	2021
5	Строительство свинокомплеса на 6000 голов маточного стада, ООО «Агро-Инвест Групп»	Урмарский муниципальный округ	900 голов	2021-2022
6	Строительство биогазоваго завода мощностью 3,5 Мвт, ООО «Агро-Инвест Групп»	Урмарский муниципальный округ		2021-2022
7	Строительство завода по производству семян, ООО «Агро-Инвест Групп»	Урмарский муниципальный округ	5000 тонн	2021-2022
8	Строительство цеха по переработке мяса, ООО «Агро-Инвест Групп»	Урмарский муниципальный округ	3500 тонн	2021-2023
9	Строительство цеха по переработке молока, ООО «Агро-Инвест Групп»	Урмарский муниципальный округ	3000 тонн	2021-2023
10	Строительство убойного цеха, ООО «Средний Аниш»	Урмарский муниципальный округ, д. Старое Янситово	3000 тонн	2019-2020
11	Строительство животноводческой фермы на 200 голов КРС, ООО «Средний Аниш»	Урмарский муниципальный округ, д. Старое Янситово	200 голов	2020-2021
12	Реконструкция птичника 40000 голов, ОАО ППФ «Урмарская»	Урмарский муниципальный округ	40000 голов	

Таблица 2.4.1-2 – Перечень основных планируемых и реализуемых инвестиционных проектов в области агропромышленного комплекса (КФХ, ЛПХ, ИП)

№ п/п	Наименование инвестиционного проекта	Место реализации инвестиционного проекта	Производственная характеристика	Сроки реализации инвестиционного проекта
1	2	3	4	5
1	Строительство животноводческой фермы на 100 голов КРС молочного направления, КФХ Михайлов С.В.	Урмарский муниципальный округ	100 голов	2020-2021
2	Строитиельство животноводческой фермы на 100 голов КРС молочного направления, КФХ Михайлов С.В.	Урмарский муниципальный округ, д. Арабоси	100 голов	2020-2021
3	Реконструкция животноводческой фермы на 100 голов КРС мясного направления, КФХ Иванов Д.Ю.	Урмарский муниципальный округ, пгт. Урмары	100 голов	2020-2021
4	Реконструкция животноводческого помещения, ИП Данилова Е.Ю.	Урмарский муниципальный округ, д. Бишево	100 голов	2019-2020
5	Строительство зернотока на 100 тонн, КФХ Ямуков Г.Н.	Урмарский муниципальный округ, д. Кульгеши	100 тонн	2020
6	Строительство животноводческого помещения на 50 голов КРС молочного направления, КФХ Лавров В.А.	Урмарский муниципальный округ, д. Шоркистры	50 голов	2020-2021
7	Строительство зерносклада на 1000 тонн, КФХ Иванов В.А.	Урмарский муниципальный округ, д. Тегешево	1000 тонн	2020
8	Приобретение зерносклада на 100 тонн, КФХ Трофимов В.В.	Урмарский муниципальный округ, с. Шигали	100 тонн	2020

Таблица 2.4.1-3 – Перечень планируемых и реализуемых инвестиционных проектов в области промышленного комплекса, предусматривающих строительство и реконструкцию производственных объектов обрабатывающей промышленности

№ п/п	Наименование инвестиционного проекта	Место реализации инвестиционного проекта	Производственная характеристика	Сроки реализации инвестиционного проекта
1	2	3	4	5
1	ООО АФ «Цивильская» Производство минерального порошка для асфальтобетонных и органоминеральных смесей	Урмарский муниципальный округ, пгт. Урмары, ул. Свердлова	Производство минерального порошка для асфальтобетонных и органоминеральных смесей	2018-2025

Кроме того, на территории Урмарского муниципального округа выделены инвестиционные площадки для развития промышленного производства. Сведения о них приведены ниже в таблице.

Таблица 2.4.1-4 – Реестр инвестиционных площадок на территории муниципального округа, предусмотренных для развития промышленного производства и сельского хозяйства.

№ п/п	Наименование	Месторасположение	Назначение	Кадастровый номер ЗУ	Площадь, га
1	2	3	4	5	6
1	Инвестиционная площадка № 1	Урмарский муниципальный округ	Под производственную деятельность	21:19:220801:23	10,0

№ п/п	Наименование	Месторасположение	Назначение	Кадастровый номер ЗУ	Площадь, га
1	2	3	4	5	6
2	Инвестиционная площадка № 2	пос. Урмары, ул. Механизаторов, д 6, строение 7	Под производственную деятельность	21:19:170102:742	0,5934
3	Инвестиционная площадка № 3	д. Шутнербоси	Для размещения производственного здания	21:19:010101:36	0,15
4	Инвестиционная площадка № 4	д. Тансарино, ул. Ленина, д.2а	Под производственную деятельность	21:19:050301:524	0,8489
5	Инвестиционная площадка № 5	д. Анаткасы, ул.Школьная, д.20б	Под производственную деятельность	21:19:070701:500	2,0541
6	Инвестиционная площадка № 6	пгт. Урмары, ул. М.Горького, дом 6	Под производственную деятельность	21:19:170102:267	0,1485
7	Инвестиционная площадка № 7	д.Бишево, Школьная, 9	Под производственную деятельность	21:19:010201:142	6,481
8	Инвестиционная площадка № 8	пгт. Урмары, ул. Кирова,д.35	Под производственную деятельность	21:19:170102:359	5,4896
9	Инвестиционная площадка № 9	пгт. Урмары, ул. Свердлова, д.22	Под производственную деятельность	21:19:170103:395	1,5217
10	Инвестиционная площадка № 10	пгт. Урмары, ул. Свердлова,д.18	Под производственную деятельность	21:19:170103:928	2,9524
11	Инвестиционная площадка № 11	д. Орнары, ул. Октябрьская, 58	Под производственную деятельность		0,0047
12	Инвестиционная площадка № 12	пгт. Урмары, ул. Заводская,д.3	Под производственную деятельность		3,5
13	Инвестиционная площадка № 13	пгт Урмары, ул Мира, д 11, помещение №12	Под производственную деятельность	21:19:170103:2562	0,00882
14	Инвестиционная площадка № 21	пгт Урмары, ул Крупской, д 4	Под производственную деятельность	21:19:170103:2609	0,1728
15	Инвестиционная площадка № 22	пгт Урмары, ул Заводская	Под производственную деятельность	21:19:170103:2863	0,02
16	Инвестиционная площадка № 16	Урмарский муниципальный округ	Для ведения сельскохозяйственного производства	21:19:000000:4375	36,8
17	Инвестиционная площадка № 17	Урмарский муниципальный округ	Для ведения сельскохозяйственного производства	21:19:000000:4376	110,4
18	Инвестиционная площадка № 18	Урмарский муниципальный округ	Для ведения сельскохозяйственного производства	21:19:150101:188	23,0
19	Инвестиционная площадка № 19	Урмарский муниципальный округ	Для ведения сельскохозяйственного производства	21:19:250301:188	11,2

Таким образом, для производственной деятельности предусмотрено 39,95782 га, для ведения сельского хозяйства – 181,4 га.

Сельское хозяйство

Ниже представлены приоритетные направления в развитии отраслей сельского хозяйства на территории Урмарского муниципального округа.

Растениеводство:

– развитие импортозамещающих производств в сельском хозяйстве, включая овощеводство и хмелеводство, на основе ресурсосберегающих земледельческих технологий и использования высокопродуктивного посевного материала;

– возделывание новых культур, способных повысить эффективность сельскохозяйственного производства и заполнить возникающие рыночные ниши. При этом акцент будет сделан на продукции, востребованной на рынке, ценной с точки зрения экологического благополучия;

– экологически регламентированное использование в сельскохозяйственном производстве земельных, водных и других возобновляемых природных ресурсов, а также повышение плодородия почв до оптимального уровня;

– развитие науки и инновационной деятельности, модернизация материально-технической и технологической базы АПК, в том числе развитие отечественной селекции и семеноводства;

– строительство новых, реконструкция и модернизация действующих хранилищ зерна, картофеля, овощей на основе инновационных технологий и современного оборудования, оснащение их технологическим и холодильным оборудованием;

– повышение производительности труда в АПК за счет внедрения интенсивных технологий, базирующихся на новом поколении тракторов и сельскохозяйственных машин, увеличения объема вносимых минеральных удобрений, выполнения работ по защите растений от вредителей и болезней, перехода на посев перспективных высокоурожайных сортов и гибридов сельскохозяйственных культур;

– увеличение производства хмеля за счет применения ресурсосберегающих, инновационных технологий его возделывания, расширения площадей возделывания высокоурожайных и качественных сортов хмеля. Будет продолжено дальнейшее укрепление материально-технической базы, внедрение достижений науки и применение опыта зарубежных стран.

Животноводство:

– наращивание объемов производства мяса, молока, яиц за счет улучшения генетического потенциала животных, создания благоприятных условий для привлечения инвестиций в указанную сферу деятельности, внедрения энергосберегающих технологий;

– ежегодное увеличение скотомест, в том числе в среднесрочной перспективе;

– перевод системы животноводства на высокоинтенсивные формы производства: использование энергонасыщенных и высокопротеиновых кормов, модернизацию всех технологических процессов, активное использование ветеринарных препаратов для профилактики и борьбы с болезнями животных;

– укрепление племенной базы птицеводства, расширение возможностей продажи племенных яиц на территории Урмарского муниципального округа и за его пределами;

– формирование мясного скотоводства, сохранение и расширение специализированных хозяйств по откорму крупного рогатого скота мясных пород, что позволит увеличить объемы производства высококачественной говядины – «мраморного» мяса.

Пищевая промышленность:

– основные приоритетные направления - молочное, хлебопекарное, переработка мяса, производство напитков;

– внедрение кластерного подхода, что позволит достичь качественного роста показателей в агропромышленной сфере в целом, сконцентрировав внимание на глубокой переработке продукции растениеводства и животноводства;

– поддержание стабильности обеспечения населения качественными продовольственными товарами, развитие рынка экологически безопасных продуктов и технологий, способствующих повышению конкурентоспособности продукции, развитие рынка сбыта;

– создание современных агрохолдингов, которые будут осуществлять весь спектр работ по выращиванию, сбору и переработке сельскохозяйственной продукции, максимальная ориентация на создание добавленной стоимости, а не на вывоз сырья за пределы республики.

Развитие агропищевого кластера:

– поддержание стабильности обеспечения населения продовольственными товарами, развитие рынка экологически безопасных продуктов и технологий, способствующих повышению конкурентоспособности продукции, развитие рынка сбыта;

– увеличение использования мощностей перерабатывающей промышленности с учетом растущих сырьевых ресурсов;

– реализация проектов, направленных на глубокую переработку зерна, картофеля, мяса, молока, что позволит переработать больший объем сырья, произвести новую продукцию и отправить ее на экспорт;

– расширение производственной линейки пищевых продуктов сельскохозяйственной продукции;

– создание и развитие оптово-распределительного центра с эффективными энергосберегающими технологиями, с узкоспециализированными складами, хранилищами, максимально приближенными к производителям и имеющими небольшие мощности для хранения, переработки и фасовки продукции, с участием фермеров и кооперативов на условиях ГЧП;

– развитие кооперации в сфере производства и реализации сельскохозяйственной продукции, сырья и продовольствия.

Ожидаемые результаты к 2035 году:

– увеличение объема производства сельскохозяйственной продукции в сопоставимых ценах в 1,6 раза по сравнению с 2018 годом;

– внедрение в производство глубокой переработки мяса и молока;

– продвижение сельхозпродукции продукции под единым брендом «Сделано в Чувашии»;

– насыщение российского рынка хмеля и обеспечение пивоваренных заводов отечественным сырьем за счет технического перевооружения и перевода хмелеводства на интенсивные технологии возделывания хмеля в специализированных хмелеводческих организациях;

– ускоренное развитие агропромышленного комплекса, определяющего высокие требования к качеству социальной среды в сельской местности.

В сфере сельского хозяйства предусмотрено развитие нескольких инвестиционных площадок, информация о которых представлена в таблице выше.

Туризм

В соответствии со Стратегией социально-экономического развития Чувашской Республики до 2035 года, развитие туристической отрасли в республике является одним из приоритетных направлений стратегического развития региона. Ежегодно растут объемы внутреннего и въездного туризма. На территории Чувашской Республики для туристов сформированы направления круизного, экскурсионного, событийного, паломнического, сельского и экологического туризма.

Важным направлением развития туризма является сельский туризм, который имеет большой потенциал для решения социальных проблем и преодоления диспропорций в социально-экономическом развитии муниципальных образований, особенно в сочетании с этническим, культурно-познавательным и экологическим видами туризма. Для этого предусматриваются реализация комплекса мероприятий по поддержке развития туризма на сельских территориях, в том числе с участием личных подсобных хозяйств и крестьянских (фермерских) хозяйств, а также разработка и реализация программ по подготовке и переподготовке кадров для организации сельского туризма.

В республике ежегодно проходят мероприятия различного уровня – от региональных до международных, формирующие потоки событийного туризма. Вместе с тем отсутствие специализированного туроператора, тесно работающего с организаторами событий, а также активного пиар-продвижения мероприятий и специально спроектированных пространств для парковки транспортных средств, особенно многоместных туристских автобусов, сдерживает развитие событийного туризма в республике.

Немаловажной составляющей современной индустрии туризма выступает религиозный туризм. Чувашская Республика – один из древнейших историко-культурных центров России, на ее территории размещены более 100 храмов, монастырей и часовен. Организацией паломнического туризма занимаются как туристские организации, так и храмовые паломнические службы Чувашской Митрополии Русской Православной Церкви, в частности Паломнический отдел Чувашской Митрополии.

Туристическая деятельность в муниципальном округе разнообразна по целям, способам передвижения, продолжительности похода или экскурсий.

Для пешеходного и велосипедного летом и для лыжного – зимой, благоприятны все лесные ландшафты (для лыжного – и открытые холмистые пространства). Характер рельефа позволяет проложить маршруты различной степени сложности.

Для развития и пропаганды туризма необходимо развивать туристские базы – в районе д. Батеево-Атнаши, в верховьях р. Мал. Аниш, вблизи лесного массива Шоркистринского лесничества и на р. Кубня в районе д. Козыльяры.

Объектами привлечения познавательного туризма могут служить памятники истории и культуры – культовые сооружения в деревнях Буртасы, Шоркистры, Батеево, Мусирмы, Челкасы, Шигали, Вознесенском, а также места археологических находок и краеведческий музеи – в пгт. Урмары, д. Арабоси и д. Ковали.

Возможна также организация походов, нацеленных на повышение уровня экологической культуры – в соседний Канашский муниципальный округ – в лесной генетический резерват дуба, в Янтиковский муниципальный округ – на оз. Аль и геологический памятник покрытые кары (д. Нов. Буяново).

В мировой практике складывается новый тип семейного отдыха, сельский туризм – горожане на летний период снимают дома в сельской местности и нанимаются на временную работу в сельхозпредприятия или фирмы. Организация такого отдыха возможна в населенных пунктах, где есть свободные дома и благоприятные природные условия. В Урмарском муниципальном округе для этого подходит часть дачных поселений, расположенных вблизи лесных массивов: Ичеснер-Атаево, Атнаши, Нов. Муратово и Мал. Шигали.

На территории муниципального округа функционируют 3 музейные экспозиции: историко-краеведческий музей в пгт. Урмары и краеведческие музеи в д. Ковали и д. Арабоси.

В историко-краеведческом Урмарском музее наибольший интерес представляют отделы мебели и национального чувашского костюма. В экспозиции отдела мебели представлены образцы продукции Урмарской мебельной фабрики, основанной в 1903 г. предпринимателями Курбатовым и Белюковичем («Фабрика гнутой и столярной мебели»). Фабрика производила дубовую и кленовую гнутую мебель, превосходившую качеством знаменитую венскую буковую, и являлась поставщиком нескольких европейских дворов – императорских российского и германского, и королевского британского, а также изготовляла мебель по заказам из других зарубежных стран.

В отделе национального чувашского костюма демонстрируются изделия Урмарской швейной фабрики, изготовлявшей эту продукцию для театров и фольклорных творческих коллективов.

В настоящее время помещение, в котором располагается музей, не позволяет представить эти интереснейшие экспонаты должным образом, на уровне, соответствующем объекту республиканского туризма.

Музеи в деревнях Ковали и Арабоси имеют краеведческое направление; экспозиции размещены: в д. Ковали – в здании сельского дома культуры, в д. Арабоси – в отдельном здании. Эти музеи представляют интерес с точки зрения местного молодежного познавательного туризма.

В настоящее время на территории Урмарского муниципального округа действует туристский паспорт, в котором содержится необходимая информация об исторических объектах, расположенных на территории муниципального округа, туристических маршрутах и объектах показа на маршруте.

В рамках развития внутреннего туризма предусматривается:

– развитие взаимовыгодных межрегиональных и международных туристских связей;

– широкое использование событий культурной, спортивной, общественно-политической жизни с точки зрения туристского интереса;

– развитие сервиса и сферы услуг, повышение конкурентоспособности социальной инфра-

структуры;

– формирование и продвижение бренда Чувашской Республики на всероссийском и мировом туристских рынках.

2.4.2 Прогноз численности населения

На демографические прогнозы опирается планирование всего народного хозяйства: производство товаров и услуг, жилищное и коммунальное хозяйство, трудовые ресурсы, подготовка специалистов, наличие школ и детских дошкольных учреждений, строительство дорог и транспортных средств, объектов инженерной инфраструктуры и многое другое.

Современная демографическая ситуация в муниципальном округе, как и в стране в целом, в значительной степени обусловлена социально-экономическими процессами.

В период 2013-2023 гг. наблюдается стабильное сокращение численности населения. За последние 10 лет численность населения Урмарского муниципального округа сократилась на 3 867 человек (16%). Сокращение численности населения происходит как вследствие естественной убыли населения, так и миграционного оттока населения. Как правило, это связано с тем, что, население трудоспособного возраста предпочитает выезжать на постоянное место жительства в регионы с более благоприятными условиями.

Недостаточный уровень рождаемости ведет к демографическому старению населения, неблагоприятно сказывается на основных показателях социально-экономического развития муниципального округа и региона в целом, прежде всего на темпах роста валового внутреннего продукта и обеспеченности трудовыми ресурсами, требует структурных и качественных изменений в системе оказания медицинской и социальной помощи с учетом увеличения доли граждан старшего возраста.

Демографическая ситуация в среднесрочной перспективе будет развиваться под влиянием сложившейся динамики рождаемости, смертности и миграции населения, которые имеют достаточно инерционный и долговременный характер. Тенденция старения населения будет расти за счет поколения, родившегося в 1950-1960-х годах, когда рождаемость была самой высокой за весь послевоенный период. Одновременно будет происходить сокращение численности населения в трудоспособном возрасте, так как в эту категорию начнет входить поколение родившихся в 1990-2000 годах, когда наблюдалась тенденция ежегодного снижения рождаемости. В целом за этот период население будет сокращаться меньшими темпами под влиянием некоторого роста рождаемости.

Для того, чтобы поддержать существующие показатели, а в дальнейшем и увеличить их, необходимы следующие условия:

– создание благоприятных жилищных условий;

– развивать формы досуга, способствующие ведению здорового образа жизни (физическая культура, спорт, туризм, активный отдых и другие);

– создать условия, побуждающие людей бережно относиться к собственному здоровью и здоровью своих детей;

– способствование росту денежного дохода семей.

В связи с тем, что в последние годы уровень рождаемости сохранялся на низком уровне, существенно уменьшился процент активной репродуктивной части населения. Это привело к тому, что в ближайшие 20 лет трудно ожидать ощутимое увеличение численности населения только за счет рождаемости. Процессы вынужденного переселения затухают, что способствует сокращению миграционных потоков в целом.

В соответствии со Стратегией социально-экономического развития Чувашской Республики до 2035 года, к 2035 году ожидается сокращение естественной убыли населения за счет как роста числа родившихся, так и снижения числа умерших во всех возрастных группах благодаря внедрению и активному освоению новых медицинских технологий, обеспечению стопроцентной доступности первичной медико-санитарной помощи, широкому использованию медицины высоких технологий и здоровьесберегающих технологий, пациентоориентированной медицины, способствующих улучшению состояния здоровья населения и росту ожидаемой продолжительности жизни и продолжительности здоровой жизни.

С учетом высоких показателей, закладываемых в Стратегии социально-экономического развития Чувашской Республики до 2035 года, при обновлении прогноза численности населения в Схеме территориального планирования Чувашской Республики для всех муниципальных образований выбраны варианты перспективной динамики показателей естественного движения населения между средним и высоким вариантами по прогнозу Росстата и наиболее благоприятные варианты развития миграционной ситуации. Демографический прогноз Урмарского муниципального округа в соответствии со Схемой территориального планирования Чувашской Республики представлен в таблице ниже.

Таблица 2.4.2-1 – Прогноз численности постоянного населения Урмарского муниципального округа по новому оптимистичному варианту демографического прогноза в соответствии со Схемой территориального планирования Чувашской Республики, тыс.чел.

Территория	**2020 г.**	**2025 г.**	**2030 г.**	**2035 г.**	**2040 г.**	**2040 г. к 2020 г., %**
1	**2**	**3**	**4**	**5**	**6**	**7**
Урмарский муниципальный округ	21,9	20,4	19,0	17,8	16,8	76,8

На расчетный срок проекта принимается прогнозируемая численность населения по Урмарскому муниципальному округу – 17,0 тыс. чел.

Стратегией социально-экономического развития Урмарского муниципального округа до 2035 года установлены основные приоритетные направления демографического развития:

– повышение уровня рождаемости путем предоставления мер поддержки семьям с детьми;

– поддержка молодых и многодетных семей, создание дополнительных стимулов для рождения второго и третьего ребенка, в том числе:

– установление ежемесячной денежной выплаты при рождении первого ребенка до достижения им полутора лет;

– предоставление ежемесячной денежной выплаты, назначаемой в случае рождения третьего ребенка или последующих детей до достижения ребенком возраста трех лет;

– продление действия программы материнского (семейного) капитала;

– реализация программы ипотечного кредитования;

– организация отдыха и оздоровления детей;

– строительство и реконструкция дошкольных образовательных организаций;

– увеличение доли вакансий с особым режимом работы (неполный рабочий день, неполная рабочая неделя, гибкий график работы, посменная и надомная работа) в общем количестве вакансий, заявленных в центры занятости населения, для женщин, имеющих несовершеннолетних детей;

– организация профессионального обучения и дополнительного профессионального образования, профессиональной ориентации и информирования о возможности прохождения профессионального обучения и получения дополнительного профессионального образования женщин, находящихся в отпуске по уходу за ребенком до достижения им возраста трех лет, а также женщин, не состоящих в трудовых отношениях, осуществляющих уход за ребенком до достижения им возраста трех лет;

– подключение ФАПов в населенных пунктах с численностью населения более 300 человек к сети «Интернет»;

2.4.3 Жилищное строительство

Основной целью социальной политики является формирование полноценной среды – комфортных условий проживания всех групп населения, обеспечение населения современным и относительно недорогим жильем.

В этих целях предлагается решение следующих задач:

– формирование комплексной жилой среды, отвечающей социальным требованиям доступности объектов и центров повседневного обслуживания, транспорта, рекреации;

– реконструкция и модернизация жилищного фонда первых лет индустриального домостроения, внедрение новых более экономичных технологий строительства, производства строительных материалов;

– внедрение экономических и административных рычагов, обеспечивающих сокращение сроков подготовки исходных материалов и технических условий для разработки проектной документации;

– привлечение средств федерального бюджета, выделяемых для строительства жилья для льготных категорий граждан в рамках целевых федеральных программ.

В 2022 году на территории Урмарского муниципального округа введены в эксплуатацию жилые дома площадью 7553 кв. м жилья, что составляет 96,6 % к уровню 2021 года.

Ведется работа по предоставлению земельных участков многодетным семьям, состоящим на учете в Урмарском муниципальном округе. С начала действия Закона Чувашской Республики «О предоставлении земельных участков многодетным семьям в Чувашской Республике» всего на учет в Урмарском муниципальном округе было поставлено 312 многодетных семей, за 10 лет участки предоставлены 194 семьям. В 2022 году участки предоставлены 54 семьям, в основном, в новом жилом массиве деревни Новое Исаково. Всего здесь сформирован и распределен 61 земельный участок под индивидуальное жилищное строительство.

В настоящее время ведется строительство 45-квартирного жилого дома по ул. Порфирьева в пгт. Урмары, в котором приобретаются в муниципальную собственность жилые помещения для переселения граждан, переселяемых из ветхого аварийного жилищного фонда, расположенного на территории пгт. Урмары, а также квартиры для детей-сирот.

В целях дальнейшего создания условий, обеспечивающих доступность жилья для граждан в Урмарском муниципальном округе, необходимо решение следующих задач:

– повышение уровня обеспеченности населения жильем путем развития направлений строительства жилья, доступного для широких слоев населения, включая строительство арендного жилья;

– формирование условий для стимулирования инвестиционной активности в жилищном строительстве, в первую очередь в части реализации проектов комплексной застройки территорий со снижением себестоимости строительства жилья путем создания объектов инженерной, транспортной и социальной инфраструктуры за счет инвестиций, не входящих в стоимость жилья;

– ежегодное увеличение объема расселенного аварийного жилищного фонда.

В соответствии со Стратегией социально-экономического развития Урмарского муниципального округа до 2035 года, планируется:

– доведение ежегодного ввода жилья за счет всех источников финансирования не менее чем до 3500 кв. метров;

– увеличение общей площади жилых помещений, приходящейся в среднем на одного жителя, до 35,0 кв. метра;

Объём строительства нового жилья рассчитан с учётом ликвидации аварийного жилищного фонда, а также с учётом постепенного выбытия существующего жилищного фонда по ветхости. Таким образом, убыль жилищного фонда в течение расчетного срока определена в размере 5259,68 кв. м.

К концу расчетного срока жилищный фонд городского округа с учетом убыли части существующего фонда вырастет с 7851,4 тыс. м^2 до 11900 тыс. м^2, что превышает показатель существующего жилищного фонда в 1,5 раза.

Таблица 2.4.3-1 – Новое жилищное строительство в течение расчетного срока

№ п/п	**Наименование показателей**	**Единицы измерения**	**2043 г.**
1	**2**	**3**	**6**
1	Численность постоянного населения	тыс. чел	17,0
2	Средняя жилищная обеспеченность	м²/чел.	35
3	Существующий жилищный фонд	тыс. м²	748,75
4	Требуемый жилищный фонд	тыс. м²	595,00
5	Убыль жилищного фонда (снос ветхого и аварийного жилья)	тыс. м²	5,259
6	Сохраняемый жилищный фонд	тыс. м²	742,8
7	Объем нового жилищного строительства	тыс. м²	384,6*
8	Новое жилищное строительство в среднем в год	тыс. м²	3,500

*с учетом аварийного жилого фонда

В целях жилищное строительство необходимо предусмотреть:

– создание условий для развития массового строительства жилья, в том числе стандартного жилья, путем снятия административных барьеров на рынке жилищного строительства, содействия обеспечению жилищного строительства земельными участками и их инфраструктурному обустройству;

– приоритетное развитие малоэтажного жилищного строительства, формирующего новый облик поселка Урмары и отражающее мировые тенденции развития в воспроизводстве жилищного фонда, ориентированные на формирование более комфортной и экологической среды для населения;

– развитие ипотечного жилищного кредитования и кредитования жилищного строительства;

– обеспечение доступным жильем семей со средним достатком, в том числе создание возможностей для приобретения (строительства) ими жилья с использованием ипотечного кредита, ставка по которому должна быть менее 8 процентов;

– содействие формированию рынка арендного жилья и развитие некоммерческого жилищного фонда для граждан, имеющих невысокий уровень дохода;

– выполнение государственных обязательств по обеспечению жильем отдельных категорий граждан, установленных федеральным законодательством;

– развитие рынка недвижимости и системы поддержки девелоперских проектов;

– обеспечение устойчивого сокращения непригодного для проживания жилищного фонда;

– налаживание кооперационных связей в строительной индустрии;

– формирование и развитие системы проектного финансирования жилищного строительства.

Предложения генерального плана по градостроительной организации территорий жилой застройки и новому жилищному строительству опираются на результаты градостроительного анализа территории – техническое состояние и строительные характеристики жилищного фонда, динамику и структуру жилищного строительства, современные градостроительные тенденции в жилищном строительстве.

Генеральный план предусматривает развитие жилищного строительства за счет освоения свободных от застройки территорий муниципального округа, также жилая застройка возможна на освобождающихся земельных участках при реализации программы сноса аварийного жилья с использованием и частичной модернизацией существующей инфраструктуры.

2.4.4 Развитие объектов обслуживания населения

Образование

Стратегической целью развития системы образования в Урмарском муниципальном округе является - обеспечение высокого качества образования, удовлетворяющего потребностям «новой экономики», формирующего у подрастающего поколения интерес к высоким технологиям и инновациям.

В рамках достижения указанной цели будут решены следующие задачи:

1. Через систему целевых договоров будет организовано направление лучших обучающихся через Центр одаренных детей Чувашской Республики в образовательные организации высшего образования Российской Федерации, по окончании которых выпускники будут направляться в Чувашскую Республику, в Урмарский муниципальный округ.

2. Будет создана современная развитая инфраструктура дополнительного образования, обеспечивающая свободный выбор ребенком и родителем организации дополнительного образования независимо от ее профиля и формы собственности.

3. В систему образования будут внедрены требования к базовым компетенциям цифровой экономики для каждого уровня образования, обеспечив их преемственность (с учетом модели компетенций).

4. Большой приоритет получат дистанционные формы обучения с использованием облачных технологий. Кроме непосредственного получения образования данные технологии помогут всем

категориям граждан продолжить обучение.

Реализация мероприятий приоритетных направлений позволит остановить отток молодежи за пределы Урмарского муниципального округа и Чувашской Республики.

Сведения о планируемых мероприятиях по строительству объектов образования местного значения представлены в таблице ниже.

Таблица 2.4.4-1 – Сведения о планируемых мероприятиях объектов образования местного значения

Мероприятие, наименование объекта	Местоположение объекта	Срок реализации
1	2	3
Строительство общеобразовательной школы на 165 мест с пристроем помещений для дошкольных групп на 40 мест	д. Арабоси	2021-2025гг.
Строительство пристроя к школе в с. Ковали (спортзал и пищеблок)	с. Ковали	2024- 2025 гг.
Строительство МБОУ «Большечакинская ООШ» Основная общеобразовательная школа на 80 мест с пристроем помещений для дошкольных групп на 40 мест	д. Большие Чаки	2025-2030 гг.

Культура

Развитие культуры является важным условием обеспечения устойчивого развития муниципального округа, повышения го конкурентоспособности, сохранения самобытности и уникальности.

Основной целью сферы культуры является формирование гармонично развитой личности, создание условий для воспитания граждан, сохранение исторического и культурного наследия и его использование для воспитания и образования, передача от поколения к поколению традиционных для российского общества ценностей, норм, традиций и обычаев, создание условий для реализации каждым человеком его творческого потенциала, обеспечение гражданам доступа к знаниям, информации и культурным ценностям, а также координация государственной национальной политики, поддержка диалога между органами государственной власти, органами местного самоуправления, общественными объединениями и другими субъектами этнокультурной деятельности.

Реализация приоритетных проектов в рамках национальной программы в сфере культуры в целях решения следующих задач:

1. укрепление российской гражданской идентичности на основе духовно-нравственных и культурных ценностей народов Российской Федерации;
2. создание (реконструкция) культурно-досуговых организаций клубного типа на территориях сельских населенных пунктов, развитие муниципальных библиотек.

Сведения о планируемых мероприятиях по строительству объектов образования местного значения представлены в таблице ниже.

Таблица 2.4.4-2 – Сведения о планируемых мероприятиях объектов культуры местного значения

Мероприятие, наименование объекта	Местоположение объекта	Срок реализации
1	2	3
Строительство клуба	д. Кульгеши	2020-2025гг.
Строительство клуба	д. Старые Урмары	2025-2030гг.
Реконструкция здания Урмарской центральной библиотеки	пгт. Урмары	2020-2025 гг.
Строительство клуба на 50 мест	д. Новое Исаково	2025-2030гг.
Строительство клуба на 50 мест	д. Новое Шептахово	2025-2030гг.
Строительство Дома Культуры в д. Старое Янситово со спортивным залом на 150 мест	д. Старое Янситово	2023-2030гг.

Физическая культура и спорт

Развитая сфера физической культуры и спорта формирует у жителей Урмарского муниципального округа устойчивые навыки здорового образа жизни, сильные традиции физкультурного движения и спорта.

В соответствии со Стратегией социально-экономического развития, к 2035 году в результате приоритетного строительства и реконструкции спортивных объектов в шаговой доступности, оснащения их современным спортивным оборудованием у жителей Урмарского муниципального округа всех категорий, в том числе людей с ограниченными возможностями здоровья, расширятся доступ к развитой спортивной инфраструктуре и возможность систематически заниматься физической культурой и спортом. В целях эффективного использования бюджетных средств будут задействованы формы ГЧП.

Занятия физической культурой и спортом станут обязательными и необходимыми для большинства населения, в общественном сознании утвердится ценность здорового образа жизни.

Развитие системы подготовки спортивного резерва, развитие спорта высших достижений по наиболее успешным и пользующимся массовым интересом видам спорта позволят спортсменам успешно участвовать в районных, республиканских, всероссийских соревнованиях и в первенстве мира. Успехи спортсменов станут важным элементом пропаганды спорта среди подрастающего поколения.

Основным приоритетом в развитии сферы физической культуры и спорта является создание условий, обеспечивающих гражданам возможность систематически заниматься физической культурой и спортом.

Целью в сфере развития физической культуры и спорта является создание условий, обеспечивающих развитие системы физической культуры и спорта путем пропаганды здорового образа жизни, повышение к занятиям физической культурой и спортом среди всех возрастных групп населения, в том числе среди лиц с ограниченными возможностями здоровья, повышение конкурентоспособности спорта высших достижений.

Сведения о планируемых мероприятиях объектов физической культуры и спорта местного значения представлены в таблице ниже.

Таблица 2.4.4-3 – Сведения о планируемых мероприятиях объектов физической культуры и спорта местного значения

Мероприятие, наименование объекта	Местоположение объекта	Срок реализации
1	2	3
Строительство стадиона (футбольного поля)	пгт. Урмары	
Реконструкция стадиона	д. Кудеснеры	2025-2030 гг.
Создание и благоустройство стадиона	д. Арабоси	2025 – 2030 гг.
Реконструкция спортивной площадки	с. Ковали	2022-2027 гг.

Здравоохранение и социальное обслуживание населения

В соответствии с территориальной программой государственных гарантий оказания гражданам Российской Федерации бесплатной медицинской помощи (за исключением медицинской помощи, оказываемой в федеральных медицинских учреждениях, перечень которых утверждается уполномоченным Правительством Российской Федерации федеральным органом исполнительной власти), организация оказания медицинской помощи на территории субъекта Российской Федерации относится к полномочиям субъектов Российской Федерации.

Приоритетом в деятельности системы здравоохранения определены дальнейшее развитие первичной медико-санитарной помощи на основе функционирования общеврачебных (семейных) практик, модернизация существующей сети фельдшерсок-акушерских пунктов (далее – ФАП), домовых хозяйств.

Перечень объектов здравоохранения регионального значения, предусмотренных к строительству и реконструкции Схемой территориального планирования Чувашской Республики применительно к территории Урмарского муниципального округа представлен в таблице ниже.

Таблица 2.4.4-4 – Сведения о планируемых мероприятиях объектов здравоохранения регионального значения

Мероприятие, наименование объекта	Местоположение объекта	Характеристики объекта
1	2	3
Строительство лечебного корпуса бюджетного учреждения Чувашской Республики «Урмарская центральная районная больница» Министерства здравоохранения Чувашской Республики	пгт. Урмары	I очередь
Строительство блочно-модульной котельной Урмарского отделения бюджетного учреждения Чувашской Республики «Республиканский противотуберкулезный диспансер» Министерства здравоохранения Чувашской Республики	д. Арабоси, ул. Больничная, д. 1	I очередь
Строительство отделения общеврачебной (семейной) практики	д. Арабоси	I очередь
Врачебная амбулатория	д. Арабоси	I очередь гг.
Строительство Фельдшерско-акушерского пункта	д. Шибулаты	I очередь
Строительство Фельдшерско-акушерского пункта	д. Избеби	I очередь
Строительство Фельдшерско-акушерского пункта	д. Тансарино	I очередь
Строительство Фельдшерско-акушерского пункта	д. Козыльяры	I очередь

2.5 Развитие транспортной инфраструктуры

2.5.1 Внешний транспорт

Развитие автомобильных дорог федерального значения реализуется в соответствии с следующими документами:

– Транспортной стратегией Российской Федерации на период до 2030 года, утвержденной распоряжением Правительства Российской Федерации от 22.11.2008 № 1734-р;

– Схемой территориального планирования Российской Федерации в области федерального транспорта (железнодорожного, воздушного, морского, внутреннего водного транспорта) и автомобильных дорог федерального значения, утвержденной Распоряжением Правительством Российской Федерации от 19.03.2013 № 384-р.

Схемой территориального планирования Российской Федерации в области федерального транспорта (железнодорожного, воздушного, морского, внутреннего водного транспорта) и автомобильных дорог федерального значения (утверждена распоряжением Правительства Российской Федерации от 19.03.2013 г. № 384-р, с изменениями) на территории Урмарского муниципального образования предусмотрено:

1. Строительство и реконструкция автомобильной дороги М-7 «Волга» Москва – Владимир – Нижний Новгород – Казань – Уфа (в том числе Чувашская Республика, Козловский, Моргаушский, Урмарский, Цивильский, Чебоксарский районы, г. Чебоксары, Ядринский район).

Развитие автомобильных дорог общего пользования регионального или межмуниципального значения реализуется в соответствии с мероприятиями, предусмотренными Схемой территориального планирования Чувашской Республики, а именно:

1. Строительство автомобильной дороги Урмары – Еметкино протяженностью 13,0 км.

Данная автомобильная дорога позволит обеспечить выход на автомобильную дорогу федерального значения М-7 «Волга» Москва – Владимир – Нижний Новгород – Казань – Уфа двух муниципальных округов: Урмарского и Козловского.

Документами стратегического и территориального планирования в границах Урмарского муниципального округа размещение объектов железнодорожного, воздушного и водного транспорта не предусмотрено. Существующие объекты внешнего транспорта сохраняются.

2.5.2 Улично-дорожная сеть и искусственные сооружения

Развитие улично-дорожной сети населенных пунктов муниципального округа осуществляется с целью создания комфортных и безопасных условий движения индивидуального транспорта и транспорта общего пользования, улучшению условий движения пешеходов, улучшению связности и транспортной доступности территории, обеспечения транспортной инфраструктурой территорий перспективного освоения.

Для решения указанных задач необходима реализация комплекса по строительству и реконструкции улиц, дорог, искусственных сооружений и иных объектов транспортной инфраструктуры. Генеральным планом Урмарского муниципального округа предлагаются мероприятия по развитию транспортной инфраструктуры.

Генеральным планом предусмотрена реконструкция и развитие существующей улично-дорожной сети. Запланировано обеспечение твердым покрытием всех существующих дорог и строительство уличной сети с твердым покрытием в новых жилых кварталах. На расчетный срок обеспеченность улично-дорожной сети населенных пунктов твердым покрытием должна составить 100 %.

Ширина улиц и дорог устанавливается с учетом их категорий, линий существующей сохраняемой застройки, а также действующих нормативов.

Основными целями политики муниципального образования в сфере дорожного строительства, развития транспорта и связи являются полное и качественное удовлетворение потребностей социальной сферы и секторов экономики в транспортных услугах, развитие дорожно-транспортной системы муниципального образования.

Основные мероприятия по развитию улично-дорожной сети Урмарского муниципального округа представлены в соответствии со Стратегией социально-экономического развития до 2035 года Урмарского муниципального округа.

Сведения о планируемых мероприятиях в области развития улично-дорожной сети представлены ниже.

Таблица 2.5.2-1 – Сведения о планируемых мероприятиях объектов улично-дорожной сети

Мероприятие, наименование объекта	Характеристики объекта
1	2
Реконструкция автомобильной дороги Аниш на территории Урмарского МО от д. Н-Щелканы до границ Урмарского МО 6,6 км	I очередь
Строительство и ремонт автодорог в пгт. Урмары протяженностью 16 км	I очередь – Расчетный срок
Строительство дороги по ул. Зеленая в д. Ямбай протяженностью 960 м	I очередь
Строительство дороги по ул. П.Галкина в с. Батеево протяженностью 1040 м	I очередь
Строительство дороги по ул. Южная в д. Саруй протяженностью 1700 м	I очередь
Строительство автомобильных дорог по ул. Ленина, К. Маркса в д. Арабоси протяженностью 3040 м	I очередь
Строительство дороги по ул. Чакинская, Центральная, Васильева в с. Шоркистры протяженностью 960 м	I очередь
Строительство дороги по ул. Ленина в д. Козыльяры протяженностью 1730 м	I очередь – Расчетный срок
Реконструкция автодороги с твердым покрытием по ул. Ленина в д. Кудеснеры протяженностью 1240 м	I очередь
Реконструкция автодороги по ул. Школьная, Октябрьская в д. Арабоси	I очередь – Расчетный срок
Ремонт моста и дорог по ул. Николаева, Ленина в с. Мусирмы	I очередь – Расчетный срок
Реконструкция дороги по ул. Заводская пгт. Урмары, протяженность 1 км	I очередь – Расчетный срок

Категории улиц и дорог населенных пунктов Урмарского муниципального округа назначены в соответствии с классификацией, приведенной СП 42.13330.2016 «СНиП 2.07.01-89* «Градостроительство. Планировка и застройка городских и сельских поселений», а также с учетом значений объектов в классах «Улично-дорожная сеть городского населенного пункта», «Улично-дорожная

сеть сельского населенного пункта», установленного в Требованиях к описанию и отображению в документах территориального планирования объектов федерального значения, объектов регионального значения, объектов местного значения, утвержденных приказом Министерства экономического развития Российской Федерации от 09.01.2018 № 10.

Проектом также предусматривается благоустройство улично-дорожной сети в сложившихся районах, а именно:

– организация ливневой канализации на улично-дорожной сети.
– обеспечение треугольников видимости на основных перекрестках.
– строительство тротуаров, озеленение, освещение;
– замена грунтовых и гравийных покрытий на асфальтобетонное покрытие.

2.6 Развитие инженерной инфраструктуры

2.6.1 Водоснабжение

Для обеспечения более комфортной среды проживания населения проектом предлагается обеспечить централизованной системой водоснабжения потребителей водой питьевого качества. Предусматривается реконструкция ветхих и строительство новых водоводов. Для небольших сельских населенных пунктов предполагается реконструкция существующих водозаборных сооружений.

Качество воды, подаваемой на хозяйственно-питьевые нужды, должно соответствовать требованиям ГОСТ Р 51232-98 «Вода питьевая. Общие требования к организации и методам контроля качества» и СанПиН 2.1.4.1074-01 «Питьевая вода. Гигиенические требования к качеству воды централизованных систем питьевого водоснабжения. Контроль качества. Гигиенические требования к обеспечению систем горячего водоснабжения».

Удельное среднесуточное водопотребление принято в соответствии с СП 31.13330.2012 «Водоснабжение. Наружные сети и сооружения» и составляет 230 л/сут на человека.

Прогноз водопотребления представлен в таблице ниже.

Таблица 2.6.1-1 – Прогноз водопотребления на I очередь и на Расчетный срок

Муниципальный округ	**Расход воды тыс. куб. м/сут.**	
	I очередь	**Расчетный срок**
1	**2**	**3**
Урмарский муниципальный округ	4,2	3,9

Хозяйственно-питьевое водоснабжение Урмарского муниципального округа будет и в дальнейшем осуществляться преимущественно из подземных источников.

В целях обеспечения санитарно-эпидемиологической надежности водозаборов хозяйственно-питьевого назначения в соответствии с требованиями СанПиН 2.1.4.1110-02, необходимо обустройство зон санитарной охраны источников водоснабжения в составе трех поясов и соблюдение на их территории всех нормативных регламентов хозяйственной деятельности.

Планируемые мероприятия в области развития водоснабжения:

– реконструкция водовода и водопроводных сетей пгт Урмары;
– строительство водозаборной скважины и сетей (с. Челкасы, д. Анаткасы, д. Старое Шептахово и д. Ямбай);
– строительство сетей водоснабжения (д. Карак-Сирмы, д. Орнары, д. Саруй, д. Кудеснеры, д. Избеби, д. Старые Щелканы, с. Мусирмы, с. Батеево, д. Арабоси);
– реконструкция водопроводной сети д. Чегедуево;
– реконструкция скважины д. Тансарино;
– строительство водопровода в деревне Козыльяры ул. Луговая и Николаева (с дома №17 до дома №24);
– реконструкция (соединение в единую сеть) водопроводов на улицах Новая – Комсомольская – Николаева в д. Тегешево;
– реконструкция водопровода и водопроводных сетей протяжённостью 11,0 км Бишевское сельское поселение.

2.6.2 Водоотведение

Удельное среднесуточное водоотведение бытовых сточных вод в соответствии с СП 32.13330.2018 «Канализация. Наружные сети и сооружения» принимается равным удельному среднесуточному водопотреблению и составляет 230 л/сут на человека.

Прогноз водоотведения представлен в таблице ниже.

Таблица 2.6.2-1 – Прогноз водоотведения на I очередь и на Расчетный срок

Муниципальный округ	**Объем сточных вод тыс. куб. м/сут.**	
	I очередь	**Расчетный срок**
1	**2**	**3**
Урмарский муниципальный округ	4,2	3,9

В хозяйственную канализацию предусматривается прием сточных вод от жилой застройки, предприятий, сельхозпредприятий, а также бытовые сточные воды животноводческих ферм. При необходимости, производственные стоки подвергаются предварительной очистке на внутризаводских установках до степени, определяемой правилами спуска сточных вод в хозяйственную канализацию.

Все производственные и животноводческие сточные воды, не направляемые в бытовую канализацию, должны очищаться на самостоятельных сооружениях с обеспечением степени очистки, отвечающей всем требованиям.

Планируемые мероприятия в области развития водоотведения:

– реконструкция очистных сооружений канализации пгт Урмары;
– реконструкция биологического очистного сооружения и сетей до 100 куб. м. с. Челкасы.

2.6.3 Электроснабжение

Основной целью развития электроэнергетики является повышении надежности, устойчивости и эффективности функционирования энергетического комплекса Чувашской Республики.

Одной из ключевых целей развития электроэнергетики, сформулированной в Энергетической стратегии Чувашской Республики, является сокращение непроизводительных энергетических затрат и потерь энергии в условиях ее производства, транспортировки, преобразования и распределения.

Основными мероприятиями по достижению данной цели являются:

– преодоление старения основных фондов электрических сетей и высоковольтного оборудования путем неуклонного увеличения масштабов работ по реконструкции, модернизации и техническому перевооружению;
– развитие и реконструкция сетевой инфраструктуры и системы противоаварийной автоматики как средство повышения надежности энергоснабжения муниципального округа.

Анализ существующей системы электроснабжения муниципального округа показал, что действующие электросети находятся в удовлетворительном состоянии. Вместе с тем наблюдается динамика роста нагрузок на всех уровнях напряжений вследствие увеличения потребления электроэнергии. Реальность скорого достижения предела технических возможностей эксплуатируемого оборудования, большая часть которого морально и физически устарела, наряду с перспективой развития населенных территорий указывают на необходимость полной модернизации энергосистемы.

Для трансформирования потребной мощности используются существующие подстанции и новые по мере необходимости. Местоположение сетей и их объектов должны быть определены техническими условиями на проектирование.

2.6.4 Теплоснабжение

Покрытие потребления тепловой энергии промышленных предприятий предусматривается за счет строительство локальных промышленно-отопительных котельных, потребность предприятий в тепловой энергии на нужды отопления, вентиляции, горячего водоснабжения, а также на технологические нужды будет определена на стадии проектирования данных производственных комплексов.

Прогноз спроса на тепловую энергию населением представлен в таблице ниже.

Таблица 2.6.4-1 – Прогноз спроса на тепловую энергию населением на I очередь и на Расчетный срок

Муниципальный округ	**млн Гкал**	
	I очередь	**Расчетный срок**
1	**2**	**3**
Урмарский муниципальный округ	0,15	0,14

Модернизация системы теплоснабжения обеспечивается выполнением следующих мероприятий:

– Модернизация котельной пгт. Урмары;
– строительство тепловых сетей;
– установка общедомовых приборов учета тепловой энергии.

2.6.5. Газоснабжение

На перспективу планируется дальнейшее развитие сети межпоселковых газопроводов. Прогноз потребления природного газа населением представлен в таблице ниже.

Таблица 2.6.5-1 – Прогноз потребления природного газа населением на I очередь и на Расчетный срок

Муниципальный округ	**млн Гкал**	
	I очередь	**Расчетный срок**
1	**2**	**3**
Урмарский муниципальный округ	31,83	28,19

Применение газа намечается в сельском хозяйстве, жилищно-коммунальном секторе, а также в качестве топлива для котельных и автономных систем отопления жилого фонда.

Использование природного газа улучшит условия проживания населения, позволит использовать газ как топливо для котельных, значительно снизить расходы на тепло- и энергоснабжение.

Планируемые мероприятия в области развития газоснабжения:

– Строительство газопровода по улице Полевая в с. Челкасы.

2.6.6. Связь

Развитие почтовой связи

В соответствии с программой реформирования «Почты России» планируется обеспечить качество и надежность доставки корреспонденции и посылок, увеличить пропускную способность мест международного почтового обмена, расширить спектр услуг, оказываемых населению и повысить их качество. Внедрение современных почтовых систем обеспечит надежную и своевременную доставку отправлений. Почтовые отделения будут выполнять функции многофункциональных центров, что позволит жителям получить быстрый и удобный доступ ко всем электронным государственным услугам.

Развитие стационарной и подвижной радиотелефонной (сотовой), связи. Развитие телематической связи

Мероприятия по реконструкции (расширению) оборудования и сети связи определяются по мере возникновения потребности по заявкам потребителей.

За счет строительства новых и повышения номерной емкости существующих автоматических телефонных станций (далее – АТС), а также строительства и модернизации существующих каналов с использованием волоконно-оптических линий связи, в дальнейшем предусматривается обеспечение 100 % телефонизации населения Муниципального округа, особенно в сельской местности. Требуется обновление технической базы телефонной связи с переходом на цифровые АТС и оптические кабели.

Развитие сотовой телефонии предусматривает обновление технической базы, увеличение покрытия территории сотовой связью за счет строительства новых и модернизации существующих базовых станций, расширение проникновения сетей четвертого поколения 4G (LTE).

Наряду с задачей по увеличению проникновения телефонной связи приоритетным также является организация обеспечения широкополосного доступа к сети Интернет и предоставление высокоскоростных каналов передачи данных, в том числе в удаленных населенных пунктах сельской местности и в границах автомобильных дорог общего пользования федерального и регионального значения.

В рамках федерального проекта «Информационная инфраструктура» национальной программы «Цифровая экономика Российской Федерации» планируется реализация мероприятий по подключению к сети «Интернет» 100 % социально значимых объектов, таких как фельдшерско-акушерские пункты, образовательные организации, реализующие программы общего образования и/или среднего профессионального образования, органы местного самоуправления, пожарные части, участковые пункты полиции, территориальные органы Росгвардии и подразделения (органов) войск национальной гвардии, территориальные избирательные комиссии.

Развитие телерадиовещания

ФГУП «Российская телевизионная и радиовещательная сеть» предусматривает дальнейшее инновационное развитие, главной целью которого являются поиск и внедрение новых перспективных технологий, способов организации производства и управления в целях реализации максимально эффективных решений организации телерадиовещания.

Инновационное развитие Российской телевизионной и радиовещательной сети (далее – РТРС) будет направлено на максимальную реализацию преимуществ цифрового формата вещания для разработки и реализации новых вещательных услуг, что потребует проведения комплекса исследований по изучению мирового опыта, актуальных потребностей рынка телевизионных и радиовещательных услуг, разработке новых и совершенствования существующих стандартов и технологий, при тесной конвергенции технологий всего спектра видов вещания и связи, реализующей принцип доступа к телевизионному контенту в любое время и в любом месте.

Учитывая международный опыт организации вещания цифрового радио (DAB+, DRM+), в целях сохранения потенциала РТРС для внедрения современных цифровых технологий радиовещания планируется проведение исследований по разработке технических решений и возможных бизнес моделей, создание опытных зон цифрового радио. Для обеспечения внутренних потребностей сети в надёжных и помехоустойчивых линиях связи также планируется создание резервной сети КВ радиосвязи РТРС на базе современных технологий.

2.7 Охрана окружающей среды и санитарная очистка территории

Охрана воздушного бассейна

Основными источниками загрязнения воздушного бассейна являются стационарные источники (промышленные, коммунально-складские объекты, объекты транспортной инфраструктуры) и динамические (автомобильный и железнодорожный транспорт). Первоочередными задачами в области охраны атмосферного воздуха является реализация мероприятий, запланированных на предприятиях, а также сокращение негативного влияния автомобильного транспорта.

В целях решения задач охраны атмосферного воздуха необходимо:

– проведение инвентаризации источников выбросов вредных (загрязняющих) веществ в атмосферу;
– повышение уровня информированности населения о состоянии атмосферного воздуха, его загрязнении и выполнении программ улучшения качества атмосферного воздуха и соответствующих мероприятий;
– совершенствование системы регулирования выбросов вредных веществ;
– развитие систем производственного контроля.

Для снижения негативного воздействия на атмосферный воздух от стационарных источников загрязнения необходимо:

– установка нового и повышение эффективности существующего пылегазоочистного оборудования на предприятиях;
– ликвидация неорганизованных источников загрязнения воздушного бассейна;
– развитие систем производственного контроля за выполнением мероприятий по охране

окружающей среды, рациональному использованию и восстановлению природных ресурсов; за соблюдением требований в области охраны окружающей среды, установленных законодательством.

Размещение новых производств возможно только при условии выполнения планировочных мероприятий в соответствии с требованиями природоохранного законодательства.

Значительные возможности снижения уровня атмосферного загрязнения заключены в разработке планировочных мероприятий, которыми являются:

– четкое функциональное зонирование, упорядочение промышленных зон в разных частях населенных пунктов;
– выбор под застройку хорошо проветриваемых территорий;
– размещение новых предприятий с учетом существующих фоновых загрязнений, класса вредности предприятия с учетом преобладающих ветров;
– создание, благоустройство санитарно-защитных зон от железных дорог, промышленных предприятий и других источников загрязнения атмосферного воздуха, водоемов, почвы.
– создание централизованного теплоснабжения;
– благоустройство, озеленение улиц и территорий, свободных от застройки.

Мероприятия по борьбе с загрязнением автотранспортом подразделяются на технические, планировочные и организационные. К техническим относятся:

– совершенствование и регулировка двигателей автомобилей с выбором оптимальных в санитарном отношении состава горючей смеси и режима зажигания;
– применение газообразного топлива и др.

Планировочные мероприятия по защите воздуха жилой зоны от выхлопных газов автотранспорта:

– упорядочение транспортной сети, сооружение магистралей-дублеров, грузовых и обходных дорог;
– обеспечение требуемых разрывов с соответствующим озеленением между транспортными магистралями и застройкой;
– размещение объектов коммунально-бытового назначения, связанных со значительными грузовыми перевозками, в непосредственной близости к автомобильным дорогам для сокращения протяженности проездов по территории жилой застройки.

Важная роль в области защиты атмосферного воздуха отводится санитарно-защитным зонам (далее - СЗЗ) предприятий. Создание СЗЗ является градостроительным мероприятием, влияющим на оздоровление среды населенного пункта. Санитарно-защитная зона позволяет уменьшить загрязнение воздуха в зоне жилой застройки, но не может гарантировать чистоту воздушного бассейна. Это наиболее реальное, надежное и экономически оправданное мероприятие, которое компенсирует несовершенство технологий и средств очистки выбросов.

Охрана водных ресурсов

Для улучшения состояния поверхностных водных объектов необходимо:

– строительство (реконструкция) современных систем канализации, как бытовых отходов, так и промышленных;
– вывоз жидких отходов с неканализованных территорий;
– оборудование всех промышленных, животноводческих и птицеводческих предприятий локальными очистными сооружениями;
– организация системы сбора, отведения и очистки поверхностных вод, включая дождевые, промышленно-ливневые стоки.

Необходимо соблюдение режимов водоохранных зон и прибрежных защитных полос, зон санитарной охраны источников водоснабжения. Для этого необходима установка опознавательных знаков и границ нормативных зон вблизи территорий водоемов и водотоков, разработка проектов зон санитарной охраны источников водоснабжения.

Охрана подземных вод должна осуществляться по двум направлениям – недопущение истощения ресурсов подземных вод и защита их от загрязнения. Важным аспектом является соблюдение режимов зон санитарной охраны. Необходимо реорганизация системы водоотведения жилого фонда в населенных пунктах муниципального округа с полным канализованием и последующей очисткой стоков на очистных сооружениях.

Для обеспечения населения качественной водой в необходимых количествах подготовка воды должна проводиться в соответствии с нормативными требованиями, включая обязательное обеззараживание современными методами. В населенных пунктах необходимо проведение модернизации систем коммунальной инфраструктуры централизованного водоснабжения, в том числе строительство очистных сооружений (или их отдельных элементов в дополнение к уже существующим объектам) в системах водоснабжения, в которых они отсутствуют.

Охрана почв

Гигиенические требования к качеству почв территорий населенных мест устанавливается в первую очередь для наиболее значимых территорий (зон повышенного риска): детских и образовательных учреждений, спортивных, игровых, детских площадок жилой застройки, площадок отдыха, зон рекреации, зон санитарной охраны водоемов, прибрежных зон, санитарно-защитных зон.

В целях сохранения и повышения плодородия почв в процессе их эксплуатации необходимо проведение следующих основных мероприятий:

– обработка почв на высоком агротехническом уровне;
– внесение минеральных удобрений в строгом соответствии с потребностями почв в отдельных химических компонентах;
– хранение минеральных удобрений и пестицидов в специальных складах, оборудованных в соответствии с санитарными требованиями или вывоз запрещенных и пришедших в негодность пестицидов;
– предотвращение загрязнения земель неочищенными сточными водами, ядохимикатами, производственными и прочими технологическими отходами;
– проведение рекультивации земель, нарушенных при строительстве и прокладке коммуникаций;
– снятие плодородного слоя почвы перед началом строительства и использование его в озеленение населенных пунктов;
– обязательное введение в оборот плодородных неиспользуемых земель;
– выявление и ликвидация несанкционированных свалок, захламленных участков с последующей рекультивацией территории;
– проведение работ по мониторингу загрязнения почвы на селитебных территориях и в зоне влияния предприятий.

При планировании хозяйственной и иной деятельности осуществляется оценка состояния почв при проведении оценки воздействия на окружающую среду и разрабатываются мероприятия по предупреждению деградации почв.

Требования к качеству почвы должны быть дифференцированы в зависимости от функционального назначения территории (жилые, общественно-деловые, производственные территории) и характера использования (почвы населенных мест, почвы сельскохозяйственного назначения, прочие).

При осуществлении хозяйственной и иной деятельности, которая оказывает негативное воздействие на почвы, проводится мониторинг состояния почв на территории размещения и в пределах воздействия объектов хозяйственной и иной деятельности.

При ликвидации объектов хозяйственной и иной деятельности, оказывающих негативное воздействие на почвы, проводятся мероприятия по восстановлению почв в соответствии с проектом рекультивации земель.

Проектные предложения по санитарной очистке территории

Важное место в охране окружающей среды и благоустройстве населенных пунктов муниципального округа принадлежит очистке проектируемой территории от твердых коммунальных отходов, включающей их сбор, удаление и обезвреживание. Несвоевременное удаление отходов приводит к загрязнению внешней среды и распространению инфекционных заболеваний. Не меньшее значение для функционирования населенных пунктов имеет и содержание в чистоте территорий (улиц, площадей, проездов, парков и т.д.) как в летнее, так и в зимнее время.

Отходы производства и потребления являются одним из главных потенциальных факторов загрязнения окружающей среды, поэтому их утилизация выходит на первый план в экологическом оздоровлении окружающей среды.

Приказом Министерства природных ресурсов и экологии Чувашской Республики от 17.12.2019 № 955-тс утверждена Территориальная схема обращения с отходами в Чувашской Республике. На всей территории Чувашской Республики предполагается реализация проекта по раздельному сбору ТКО.

Развитие системы обращения с отходами предполагает системные преобразования в технологических схемах существующих объектов обработки (сортировки ТКО) и ввод в эксплуатацию новых объектов с долей извлекаемых утильных фракций не менее 10 – 15%.

В настоящее время на территории Чувашской Республики завершено строительство полигона ТКО в г. Новочебоксарске мощностью 200 тыс. тонн в год с мусоросортировочным комплексом мощностью 150 тыс. тонн в год, мусороперегрузочной станции с элементами сортировки в г. Чебоксары мощностью не менее 150 тыс. тонн в год. В Канашском районе организовано строительство мусоросортировочной станции мощностью 50 тыс. т/год, эксплуатирующая организация – ООО «ПромЭко21».

На территории Урмарского муниципального округа предусматривается плановая рекультивация действующего объекта размещения ТКО общей площадью 3,32 га, эксплуатирующая организация – ООО «Водоканал».

Мероприятия по санитарной очистке населенных пунктов:

– планово-регулярная система очистки;
– раздельный сбор, удаление и обезвреживание твердых коммунальных отходов, в том числе пищевых из жилых и общественных зданий.

2.8 Перечень и характеристика основных факторов риска возникновения чрезвычайных ситуаций природного и техногенного характера

Источником природной ЧС является опасное природное явление, т.е. событие природного происхождения или результат деятельности природных процессов, которые по своей интенсивности, масштабу распространения и продолжительности могут вызвать поражающее воздействие на людей, объекты экономики и окружающую природную среду. Чувашская Республика подвержена воздействию водной эрозии, оползней, карста, переработки берегов водохранилищ, наводнениям, градобитиям, природным пожарам, сильным ветрам, дождям, снегопадам, метелям, туманам. Чрезвычайные ситуации природного характера в республике обусловлены в основном сильными ветрами (43%), дождями (14%) и наводнениями (29%). В меньшей степени распространены природные опасности природных пожаров (7%) и сильными туманами (7%).

Опасные геологические процессы.

Оползни. Практически вся территория республики подвержена экзогенным геологическим процессам, среди которых выделяются своим быстродействием и интенсивностью оползни. Наибольшей оползневой активностью в республике отличаются правобережные склоны волжских водохранилищ, р. Волга и ее правых притоков, где развиваются свыше 60% всех выявленных в регионе оползней. Крупные оползни, вызывают деформацию и разрушение жилых домов и хозяйственных объектов. Практически ежегодно наблюдаются подвижки грунтов в пределах населенных пунктов, расположенных по берегам рек и водохранилищ.

Карст. Помимо перечисленных экзогенных процессов катастрофического характера, отличающихся относительной кратковременностью проявления для территории республики характерен целый ряд медленно протекающих экзогенных процессов, таких как карст, овражная, водная эрозия, изменение речных русел и пойм, переработка берегов водохранилищ и ряд других. Такие процессы не приводят к людским потерям, но значительно осложняют условия проживания и ведения хозяйства на пораженной ими территории. В любом случае прямой и косвенный экономический ущерб от таких процессов, в первую очередь для сельского хозяйства, может быть, соизмерим с потерями от катастрофических стихийных бедствий.

Эрозия. В Чувашской Республике очень актуальной является проблема эрозии почв. Эродированные земли занимают более 84 процентов от общей площади земель сельскохозяйственного назначения. На территории Чувашии имеется более 3,7 тыс. оврагов и балок общей протяженностью 22 тыс. км, которые занимают 150 тыс. га. Их площадь ежегодно увеличивается на 100 - 110 га. Более 84 процентов сельхозугодий размещено на склонах, 80 процентов пашни, или более 634 тыс. га, подвержено водной эрозии. В результате эрозионных процессов уменьшаются площади сельскохозяйственных угодий, снижается плодородие почв.

Эрозионные процессы оказывают негативное влияние на урожайность сельхозкультур, что отрицательно сказывается на эффективности сельскохозяйственного производства. Этот процесс можно приостановить и в первую очередь, за счет создания защитных и противоэрозионных лесных насаждений на землях сельскохозяйственного назначения.

Метеорологические опасные явления.

На территории республики встречаются практически все опасные метеорологические процессы и явления характерные для России: сильные дожди и ветры, интенсивные снегопады и метели, грозы, градобития, экстремальные температуры воздуха, засухи, туманы, гололедно-изморозевые явления и др.

Наиболее вероятно возникновение ЧС природного характера, связанных с опасными метеорологическими явлениями. Источниками такого рода ЧС могут послужить: сильный туман, сильный ветер, сильная метель, резкая оттепель в период таяния снега, очень сильный снег, сильный мороз, гололёдно-изморозевые отложения, а также длительная засуха.

В результате возможных перепадов температур в осенне-зимний период в вечернее и дневное время повсеместно на территории муниципального округа велика вероятность появления гололедицы, образования и последующего обрушения снежно-ледяных наростов, что способно привести к росту случаев гибели и травмирования среди населения.

В летние месяцы при проявлении опасных и комплекса неблагоприятных метеорологических явлений, в особенности при прохождении активных атмосферных фронтов, практически на всей территории республики прогнозируется высокая вероятность возникновения ЧС, связанных с обрывом ЛЭП и линий связи, обрушением слабоукрепленных (или ветхих) конструкций, повреждением кровли жилых домов и объектов инфраструктуры, гибели посевов сельскохозяйственных культур. Наиболее вероятно их возникновение в районах, расположенных в северной и северо-западной и южных частях республики.

Сильные метели. Сильные метели наблюдаются каждую зиму и наиболее характерны для равнинных и степных территорий республики. Территория республики подвержена высокому риску проявления в зимнее время метелей со скоростью ветра 20 м/с и продолжительностью более 12, который может привести к ЧС муниципального и межмуниципального уровней. Наиболее часто метели наблюдаются с декабря по февраль.

Интенсивные осадки и сильные снегопады. Интенсивные осадки и интенсивные снегопады могут оказать существенное влияние на функционирование хозяйства муниципального округа. К сильным снегопадам относят снегопады с интенсивностью 20 мм и более за промежуток времени 24 часа и менее. Наиболее вероятно возникновение сильного снегопада с декабря по февраль.

Территория республики относится к районам со средней степенью ливневой опасности. Проливные дожди здесь возможны ежегодно, но не всегда они вызывают чрезвычайные ситуации.

Возможно возникновение следующих чрезвычайных ситуаций:

– налипание снега на линии электропередач с последующим обрывом;
– парализующее воздействие как на внутригородской, так и на междугородний транспорт;
– создание аварийной остановки на дорогах;
– затруднение обеспечения населения основными видами услуг.

При несвоевременной уборке снега затрудняется снабжение населенных пунктов продовольствием и почтовой связью. Для ликвидации последствий возможной ЧС потребуется значительное время от 18 до 24 часов и более, а также привлечение специальной снегоуборочной техники.

Сильные ветра. На территории муниципального округа существует высокий риск проявления в течение года ветра со скоростью 20 м/с и более, который может привести к ЧС муниципального и межмуниципального уровней.

Сильные ветры угрожают:

– нарушением коммуникаций (линий электропередачи и других);
– срывом крыш зданий и выкорчёвыванием деревьев.

Сильные туманы. На территории Чувашской Республики среднее многолетнее число дней за год с сильным туманом (видимостью 50 м и менее) в среднем 20 дней в году, что обуславливает возможные чрезвычайные ситуации локального уровня, связанные с дорожно-транспортными происшествиями и столкновениями судов на воде. Проявления тумана происходит в основном в

весенний и осенний периоды, однако иногда образование интенсивных туманов возможно и в зимние месяцы, в периоды оттепелей. Продолжительность туманов может колебаться от нескольких часов до нескольких суток.

Резкие перепады давления и температуры. Экстремальные температуры. Резкие перепады температур при снегопаде приводят к появлению наледи и налипание мокрого снега, что особенно опасно для ЛЭП.

Сильная жара (максимальная температура воздуха не менее плюс 30 градусов С и выше в течение более 5 суток) в летний период может привести к возникновению лесных пожаров. Наиболее подвержена территория Чувашской Республики экстремально низким температурам воздуха. В зимний период сильный мороз (минимальная температура воздуха не менее минус 30-40 градусов С и ниже в течение не менее 5 суток) может вызывать возникновение техногенных аварий на линиях энергоснабжения.

Лесные пожары. Лесные пожары возникают по ряду причин. Основной из них является антропогенный фактор – пребывание и производственная деятельность людей на лесной площади (до 90% случаев возникновения пожаров).

Начало пожароопасного сезона в республике приходится на вторую половину апреля, после схода снега при сухой погоде, когда новый травяной покров еще не образовался, а максимальное количество лесных и ландшафтных пожаров ожидается в начале июня, июле, что совпадает с периодами интенсивных сельскохозяйственных работ и массовым выходом людей в пригородную зону, началом дачного сезона, продолжительными периодами отдыха.

В случае приближения лесного пожара к границам населенных пунктов возможно перекидывания огня на промышленные и жилые постройки. Кроме того, в случае крупных по площади пожаров возможно значительное задымление территории населенных пунктов. Пожары могут привести к возникновению пожаров в жилом секторе в населенных пунктах с проживающим в них населением.

Перечень населенных пунктов, подверженных угрозе природных пожаров, представлен в таблице ниже.

Таблица 2.8-1 – Перечень населенных пунктов Урмарского муниципального округа, подверженных угрозе природных пожаров

Наименование населенного пункта	Численность населения
1	2
Урмарский муниципальный округ, ст. Шоркистры	215
Урмарский муниципальный округ, д. Атнаши	35
Урмарский муниципальный округ, с. Ковали	691
Урмарский муниципальный округ, д. Буинск	95
Урмарский муниципальный округ, д. Систеби	135
Урмарский муниципальный округ, д. Чирш-Сирма	82

Для снижения последствий чрезвычайных ситуаций природного характера рекомендуется комплекс организационных и инженерно-технических мероприятий по защите территории от опасных процессов:

1. Подготовка объектов экономики и систем жизнеобеспечения населения к работе в условиях природных стихийных бедствий, создание достаточных запасов материально- технических ресурсов на случай ЧС;

2. Проведение комплекса инженерно-технических мероприятий по организации метеле- и ветрозащите путей сообщения, а также снижению риска функционирования объектов жизнеобеспечения в условиях сильных ветров и снеговых нагрузок;

3. Подсыпка на проезжие части песка, дорожного гравия для предотвращения дорожно-транспортных происшествий происходящих вследствие гололеда;

4. Улучшение качества зимнего содержания дорог, особенно на дорогах с уклонами, перед мостами, на участках с пересечением оврагов и на участках пересечения с магистральными трубопроводами, в период гололеда;

5. Введение средств оповещения водителей и транспортных организаций о неблагоприятных метеоусловиях;

6. Периодический мониторинг и анализ всех факторов риска возникновения чрезвычайных ситуаций с последующим уточнением состава необходимых мероприятий.

Для предотвращения возникновения лесных пожаров и для минимизации последствий пожаров в случае их возникновения, рекомендуется проведение следующих мероприятий:

1. Заблаговременное проведение мероприятия по созданию минерализованных полос, прокладыванию и расчистке просек и грунтовых полос шириной 5-10 м в сплошных лесах и до 50 м в хвойных лесах.

2. Проведение вблизи населенных пунктов расчистки грунтовых полос между застройкой и примыкающими лесными массивами.

3. Повышение пожароустойчивости лесов путем регулирования их состава, санитарных вырубок и очистки от захламленности, а также путем создания на территории лесного фонда сети дорог и водоемов, позволяющих быстрее локализовать пожар.

4. Ежегодная разработка и выполнение планов мероприятий по профилактике лесных пожаров, противопожарному обустройству лесного фонда и не входящих в лесной фонд лесов.

5. Установление порядка привлечения сил и средств для тушения лесных пожаров, обеспечение привлекаемых к этой работе граждан средствами передвижения, питанием и медицинской помощью;

6. Осуществление в плановом порядке противопожарных и профилактических работ, направленных на предупреждение возникновения, распространения и развития лесных пожаров.

Источником техногенной чрезвычайной ситуации является опасное техногенное происшествие в результате, которого на объекте, определенной территории или акватории нарушаются нормальные условия жизни и деятельности людей и возникает угроза их жизни и здоровью, наносится ущерб имуществу населения, народному хозяйству и окружающей природной среде.

Аварии на взрывопожароопасных объектах

Пожаро- и взрывоопасные объекты - это предприятия, на которых производятся, хранятся, транспортируются взрывоопасные продукты или продукты, приобретающие при определённых условиях способность к возгоранию или взрыву. К ним относятся производства, где используются взрывчатые и имеющие высокую степень возгораемости вещества, а также ж/д и трубопроводный транспорт.

Аварии на системах жизнеобеспечения

Основные аварии на системах жизнеобеспечения, которые могут возникать на территории Чувашской Республики это аварии элементов электроснабжения, что приводит к нарушению жизнедеятельности проживающего населения и вызывают наибольшую социальную напряжённость.

При авариях на энергетических сетях чрезвычайная ситуация для населения определяется нарушением условий жизнедеятельности. Кроме того, элементы энергосистемы представляют потенциальную опасность поражения электрическим током населения, оказавшегося в зоне поражения электрическим током (например, обрыв ЛЭП).

Аварии на транспорте

На территории Урмарского муниципального округа могут произойти следующие транспортные ЧС:

– аварии (катастрофы) на автодорогах;
– аварии на железнодорожном транспорте;
– аварии на трубопроводном транспорте;
– комбинированными автомобильно-железнодорожными авариями.

Аварии на автомобильном транспорте в большинстве случаев обусловлены человеческим фактором или природно-техногенными причинами.

Наибольшее количество чрезвычайных ситуаций на транспорте происходит летом. Основными причинами возникновения дорожно-транспортных происшествий являются:

– нарушение правил дорожного движения;
– техническая неисправность транспортных средств,
– человеческий фактор,
– качество покрытий (низкое сцепление, особенно зимой и др. факторы),
– неровное покрытие с дефектами, отсутствие горизонтальной разметки и ограждений на участках требующих особой бдительности водителя;
– недостаточное освещение дорог.

Аварии на автомобильном и железнодорожном транспорте в большинстве случаев обусловлены человеческим фактором или природно-техногенными причинами. К непосредственно техногенным авариям можно отнести аварии на магистральных трубопроводах и на объектах газоснабжения.

Перевозка опасных грузов

Транспорт является источником опасности не только для его пассажиров, но и для населения, проживающего в зонах транспортных магистралей, поскольку по ним перевозится большое количество легковоспламеняющихся, химических, радиоактивных, взрывчатых и других веществ, представляющих при аварии угрозу жизни и здоровью людей.

Для обеспечения быстрого и безопасного движения и предупреждения чрезвычайных ситуаций на дорогах необходим комплекс организационных строительных и планировочных мероприятий, требующих помимо капиталовложений, длительного периода времени. Вынос основных транспортных потоков периферийно по отношению жилой застройки, совершенствование и развитие сети улиц и дорог, предлагаемое проектом, способствуют безопасности дорожного движения, предотвращению аварий и риска возникновения чрезвычайных ситуаций.

2.9 Мероприятия по предупреждению чрезвычайных ситуаций природного и техногенного характера

Мероприятия по снижению последствий чрезвычайных ситуаций природного характера.

Для снижения последствий чрезвычайных ситуаций природного характера рекомендуется комплекс организационных и инженерно-технических мероприятий по защите территории от опасных процессов:

1. Подготовка объектов экономики и систем жизнеобеспечения населения к работе в условиях природных стихийных бедствий, создание достаточных запасов материально- технических ресурсов на случай ЧС.

2. Проведение комплекса инженерно-технических мероприятий по организации метеле- и ветрозащите путей сообщения, а также снижению риска функционирования объектов жизнеобеспечения в условиях сильных ветров и снеговых нагрузок.

3. Подсыпка на проезжие части песка, дорожного гравия для предотвращения дорожно-транспортных происшествий происходящих вследствие гололеда.

4. Улучшение качества зимнего содержания дорог, особенно на дорогах с уклонами, перед мостами, на участках с пересечением оврагов и на участках пересечения с магистральными трубопроводами, в период гололеда.

5. Введение средств оповещения водителей и транспортных организаций о неблагоприятных метеоусловиях.

6. Периодический мониторинг и анализ всех факторов риска возникновения чрезвычайных ситуаций с последующим уточнением состава необходимых мероприятий.

Мероприятия по повышению пожарной безопасности.

В настоящее время на территории Урмарского муниципального округа находятся отделения противопожарной службы:

– 39 ПСЧ 9 ПСО ФПС ГПС Главного управления МЧС России по Чувашской Республике – Чувашии (пгт. Урмары, пер. Школьный, д.2);
– ОП 39 ПСЧ 9 ПСО ФПС ГПС Главного управления МЧС России по Чувашской Республике – Чувашии (с. Шоркистры, ул. Центральная , д.16А).

Так же, в с. Шоркистры расположена муниципальная пожарная охрана - с.Шоркистры, ул.Центральная, д.16А.

В населенных пунктах, находящихся вне нормативного времени прибытия пожарных подразделений, созданы добровольные пожарные дружины - Общественное учреждение Добровольная пожарная команда Большое Яниково, Общественное учреждение Добровольная пожарная команда Кульгеши.

Для того чтобы свести к минимуму число пожаров, ограничить их распространение и обеспечить условия их ликвидации, необходимо заблаговременно провести мероприятия по обеспечению пожарной безопасности:

– оборудование взрыво- пожароопасных объектов как первичными средствами пожаротушения, так и пунктами с запасом различных видов пожарной техники количествах, определяемых оперативными планами пожаротушения;
– своевременная очистка территория в пределах противопожарных разрывов от горючих отходов, мусора, тары, опавших листьев, сухой травы и т.п.;
– содержание дорог, проездов и подъездов к зданиям, сооружениям, открытым складам, наружным пожарным лестницам и водоисточникам, используемым для целей пожаротушения, исправными и свободными для проезда пожарной техники;
– улучшение качества зимнего содержания дорог, особенно на дорогах с уклонами, на участках с пересечением оврагов в период гололеда;
– обустройство пожарных резервуаров местного значения, искусственных водоёмов для целей пожаротушения (с обустройством подъездных путей и площадок для установки пожарных автомобилей, обеспечивающих возможность забора воды в любое время года) и поддержание их в постоянной готовности;
– заблаговременное проведение мероприятия по созданию минерализованных полос, прокладыванию и расчистке просек и грунтовых полос шириной 5-10 м в сплошных лесах и до 50 м в хвойных лесах;
– проведение вблизи населенных пунктов расчистки грунтовых полос между застройкой и примыкающими лесными массивами;
– повышение пожароустойчивости лесов путем регулирования их состава, санитарных вырубок и очистки от захламленности, а также путем создания на территории лесного фонда сети дорог и водоемов, позволяющих быстрее локализовать пожар;
– ежегодная разработка и выполнение планов мероприятий по профилактике лесных пожаров, противопожарному обустройству лесного фонда и не входящих в лесной фонд лесов;
– установление порядка привлечения сил и средств для тушения лесных пожаров, обеспечение привлекаемых к этой работе граждан средствами передвижения, питанием и медицинской помощью;
– осуществление в плановом порядке противопожарных и профилактических работ, направленных на предупреждение возникновения, распространения и развития лесных пожаров.

Мероприятия по предотвращению чрезвычайных ситуаций техногенного характера.

Основными мероприятиями по снижению пожарной опасности жилой и общественной застройки являются:

– возведение зданий и сооружений из негорючих материалов;
– устройство противопожарных стен;
– соблюдение противопожарных разрывов, установленных нормами и правилами по пожарной безопасности;
– обеспечение территории противопожарным водоснабжением от пожарных гидрантов, установленных на водопроводной сети;
– снос ветхих и аварийных зданий;
– реконструкция ветхих и аварийных зданий, с использованием современных негорючих материалов и установкой в них систем противопожарной сигнализации и систем автоматического пожаротушения (конкретные мероприятии выбираются на стадии проекта реконструкции здания);

Основными мероприятиями по снижению пожаро- и взрывоопасности при размещении предприятий в производственных зонах являются:

– взрывоопасные и пожароопасные объекты не следует располагать по отношению к другим производственным зданиям и сооружениям с наветренной стороны для ветров преобладающего направления;
– применение средств автоматической противопожарной защиты (автоматическая пожарная сигнализация, системы автоматического пожаротушения и т.д.);
– обеспечение подъезда пожарных автомобилей к зданиям и сооружениям по всей их длине

(с одной стороны – при ширине здания или сооружения до 18 метров и с двух сторон – при ширине более 18 м, а также при устройстве замкнутых и полузамкнутых дворов);

– применение негорючих материалов при строительстве зданий и сооружений;

– устройство противопожарных стен;

– соблюдение противопожарных разрывов, установленных нормами и правилами по пожарной безопасности;

– обеспечение территории предприятий противопожарным водоснабжением от пожарных гидрантов установленных на водопроводной сети.

2.10 Оценка возможного влияния планируемых для размещения объектов местного значения муниципального округа на комплексное развитие его территории

В соответствии с пунктом 3 части 7 статьи 23 Градостроительного кодекса Российской Федерации материалы по обоснованию генерального плана в текстовой форме должны содержать оценку возможного влияния планируемых для размещения объектов местного значения на комплексное развитие соответствующей территории муниципального образования.

В настоящем Генеральном плане перечень планируемых для размещения объектов местного значения социального и культурно-бытового обслуживания населения, инженерной и транспортной инфраструктур, иных сфер жизнедеятельности сформирован в результате выполнения следующих задач:

– оценки сопоставления нормативного уровня обеспеченности населения объектами инфраструктуры на конец расчетного срока реализации проекта;

– анализа выявленного перечня объектов, планируемых к размещению (реконструкции, ликвидации) на территории Муниципального округа, предусмотренных в действующих документах территориального планирования федерального, регионального и местного уровней, муниципальных программах, а также документах стратегического социально-экономического развития;

– выявления благоприятных условий и направлений для развития территории и ограничений ее использования;

– выработки дополнительных проектных решений местного уровня в части размещения, реконструкции или ликвидации объектов капитального строительства, а также линейных объектов, в том числе, с учетом предложений муниципальных органов власти и иных заинтересованных лиц.

При формировании перечня проектных предложений также учитывались ежегодные послания Президента РФ, определяющие основные направления развития, значения показателей.

Развитие социальной инфраструктуры предусмотрено с учетом результатов демографического прогноза, предложений по выводу из эксплуатации ветхого и аварийного жилья, а также планов по вводу в эксплуатацию уже запланированных к строительству жилых и социальных объектов, объектов транспортной инфраструктуры, что позволяет увеличить зону обслуживания данных селитебных территорий. Это, в свою очередь, позволяет сформировать новые жилые и общественно-деловые зоны, более рациональную систему улично-дорожной сети населенных пунктов.

Оценка потребности в объектах социальной инфраструктуры определена на основании действующей нормативно-правовой документации. Реализация предусмотренных в настоящем Генеральном плане мероприятий по строительству и реконструкции объектов местного значения социальной инфраструктуры окажет непосредственное положительное влияние на повышение комфортности среды проживания, улучшение здоровья населения, создаст благоприятные условия для развития деловой и социальной инициативы в Муниципальном округе.

Предложения по развитию систем инженерной инфраструктуры сформированы на основании результатов демографического прогнозирования, решений о развитии транспортной и социальной инфраструктур, действующих программ развития электроэнергетики и газоснабжения, разработанных схем тепло- и водоснабжения, иной документации в сфере развития инженерной инфраструктуры.

Характеристики планируемых к размещению или реконструкции объектов инженерной инфраструктуры, а также их ориентировочное местоположение определено в настоящем Генеральном плане в соответствии с динамикой роста потребления коммунальных ресурсов, определенной соответствующими расчетами, с учетом действующих норм и правил.

Развитие транспортного каркаса ориентировано на создание внутренних связей, усиление внешних связей, обеспечивающих круглогодичное сообщение на территории Муниципального округа. При планировании транспортных коридоров учитывалась проектная система расселения, места сосредоточения ресурсной базы Муниципального округа, производственные характеристики планируемых к размещению и сохраняемых объектов промышленности, сельского хозяйства, позволяющие выполнить расчет загрузки автомобильных дорог с учетом перераспределения потоков. На основе изменений интенсивности движения установлены параметры объектов транспортной инфраструктуры для обеспечения соответствия принципов надежности, скорости и экономичности сообщения.

В целом, влияние планируемых для размещения объектов местного значения на комплексное развитие территории базируется на следующих критериях:

– безопасность среды жизнедеятельности;

– комфортность среды жизнедеятельности: создание условий для экономической (трудовой) деятельности, удобство удовлетворения социальных потребностей;

– ограничения негативного воздействия хозяйственной и иной деятельности на окружающую среду;

– охрана и рациональное использование природных ресурсов.

В результате обоснований, проведенных с учетом экологических, экономических, социальных и иных факторов по каждому предложенному объекту местного значения, в настоящем Генеральном плане сформирован общий перечень всех планируемых объектов местного значения в разных видах деятельности с указанием обоснованного места размещения (функциональной зоны) по каждому объекту, который приведен в разделе 1 тома 1 положения о территориальном планировании.

2.11 Предложения по установлению границ населенных пунктов муниципального округа

Правовое регулирование отношений, возникающих в связи с переводом земель или земельных участков в составе таких земель из одной категории в другую, осуществляется Земельным кодексом Российской Федерации, Федеральным законом «О переводе земель или земельных участков из одной категории в другую» от 21.12.2004 № 172-ФЗ (принят ГД ФС РФ 03.12.2004), иными федеральными законами и принимаемыми в соответствии с ними иными нормативными правовыми актами Российской Федерации, законами и иными нормативными правовыми актами субъектов Российской Федерации.

Установлением или изменением границ населенного пункта является утверждение или изменение генерального плана, отображающего границы населенного пункта.

Таблица 2.11-1 Перечень земельных участков, включаемых в границы населенных пунктов Урмарского муниципального округа

№ п/п	Местоположение земельного участка (ЗУ)	Кадастровый номер ЗУ	Площадь включаемой территории ЗУ, га	Современное состояние ЗУ		Планируемое использование ЗУ	
				Категория земель	Вид разрешенного использования	Категория земель	Вид разрешенного использования
1	2	3	4	5	6	7	8
	Чувашская Республика - Чувашия, р-н Урмарский, с/пос. Большечакинское	21:19:140901:206	1,3	Земли сельскохозяйственного назначения	Пчеловодство	Земли населенных пунктов	Рекреационная деятельность

3 ОСНОВНЫЕ ТЕХНИКО-ЭКОНОМИЧЕСКИЕ ПОКАЗАТЕЛИ

№ п/п	Показатели	Единица измерения	Расчетный срок
1	2	3	4
1	**Территория Муниципального округа, всего**	**га**	**59800**
2	**Структура функциональных зон**		
2.1	*Жилые зоны*	га	*4970,3*
2.1.1	зона застройки индивидуальными жилыми домами	га	4929,1
2.1.2	зона застройки малоэтажными жилыми домами (до 4 этажей, включая мансардный)	га	41,2
2.2	*Общественно-деловые зоны*	га	*126*
2.2.1	многофункциональная общественно-деловая зона	га	54,1
2.2.2	зона специализированной общественной застройки	га	71,9
2.3	*Производственные зоны, зоны инженерной и транспортной инфраструктур*	га	*834,5*
2.3.1	производственная зона	га	98,7
2.3.2	коммунально-складская зона	га	3,9
2.3.4	зона инженерной инфраструктуры	га	4,7
2.3.5	зона транспортной инфраструктуры	га	727,2
2.4	*Зоны сельскохозяйственного использования*	га	*48641,6*
2.4.1	зона сельскохозяйственного использования	га	48355,4
2.4.2	зона садоводческих, огороднических или дачных некоммерческих объединений граждан	га	75,3
2.4.3	производственная зона сельскохозяйственных предприятий	га	210,9
2.5	*Зоны рекреационного назначения*	га	*5890,8*
2.5.1	зона рекреационного назначения	га	417,7
2.5.3	зона отдыха	га	3,9
2.5.4	зона лесов	га	5469,2
2.6	*Зоны специального назначения*	га	*161*
2.6.1	зона кладбищ	га	84,7
2.6.2	зона складирования и захоронения отходов	га	5,2
2.6.3	зона озелененных территорий специального назначения	га	71,1
3	**Население**		
3.1	Численность населения всего	тыс.чел.	17,0
	в том числе:		
3.1.1	городское население	чел.	-
3.1.2	сельское население	тыс.чел.	17,0
3.2	Плотность населения	чел./га	0,28
4	**Жилищный фонд**		
4.1	Жилищный фонд - всего	тыс. кв.м общей площ.	748,75
4.1.1	в среднеэтажной жилой застройке до 5 этажей	тыс. кв.м общей площ.	-
4.1.2	в 2-3-х этажной жилой застройке (блокированной)	тыс. кв.м общей площ.	-
4.1.3	в индивидуальной жилой застройке	тыс. кв.м общей площ.	-
4.2	Убыль жилищного фонда - всего	тыс. кв.м общей площ.	5,3
4.3	Новое жилищное строительство – всего, в том числе:	тыс. кв.м общей площ.	384,6
4.4	Средняя обеспеченность населения общей площадью квартир	кв.м / чел.	35
5	**Объекты социального и культурно-бытового обслуживания населения**		
5.1	*Объекты образования*		
5.1.1	детские дошкольные учреждения общеобразовательные школы	мест	605
		мест на 1000 чел.	36
5.1.2	учреждения дополнительного образования детские дошкольные учреждения	мест	-
		мест на 1000 чел.	
5.1.3	общеобразовательные школы	мест	-
		мест на 1000 чел.	-
5.2	*Объекты здравоохранения*		
5.2.1.	стационарные учреждения	коек	68
		коек на 1000 чел.	4
5.2.2	амбулаторно-поликлинические учреждения	посещений в смену	849
		посещений в смену на 1000 чел.	49
5.3	*Объекты культуры и искусства*		
5.3.1	помещения для культурно-досуговой деятельности	$м^2$ площади пола	-
5.3.2	учреждения клубного типа	зрит. мест	5730
5.3.3	кинотеатры	ед.	-
5.3.4	библиотеки	ед.	21
5.4	*Объекты физической культуры и спорта*		
5.4.1	плоскостные спортивные сооружения	$м^2$ общей площади	-
5.4.2	физкультурно-спортивные залы	$м^2$ общей площади	-
		мест на 1000 чел.	-

5	**Инженерная инфраструктура**		
5.6	Количество образующихся твердых коммунальных отходов	тыс. $м^3$/год	
6	**Транспортная инфраструктура**		-
6.1	Протяженность автомобильных дорог общего пользования всего	км	171,505
	в том числе:		-
6.1.1	- местного значения	км	171,505

Приложение 2
Положение о территориальном планировании в текстовой форме

G-Dynamic
ИНЖЕНЕРНО-ТЕХНИЧЕСКИЙ ЦЕНТР

ГЕНЕРАЛЬНЫЙ ПЛАН
УРМАРСКОГО МУНИЦИПАЛЬНОГО ОКРУГА ЧУВАШСКОЙ РЕСПУБЛИКИ

Том 1. Положение о территориальном планировании

Генеральный директор А.С. Ложкин

Руководитель отдела территориальногопланирования М.П. Терлеева

Руководитель проекта Логинов

Санкт-Петербург
2023 г.

СПИСОК ИСПОЛНИТЕЛЕЙ

М.П. Терлеева	Руководитель отдела территориального планирования
С.А. Комаристый	Заместитель руководителя отдела территориального планирования
А.В. Логинов	Руководитель проекта
О.О. Курченко	Главный специалист
Е.Ю. Кононова	Главный экономист
К.А. Алексеев	Главный архитектор
В.Ю. Михайлова	Главный специалист
Е.В. Липатова	Главный специалист
О.В. Дмитриева	Ведущий специалист
М.А. Мищенко	Специалист
В.Г. Губеладзе	Помощник руководителя проектов

СОСТАВ ПРОЕКТА

№ п/п	Наименование материалов	Масштаб	Инв. №
1	**2**	**3**	**4**
I	**ГЕНЕРАЛЬНЫЙ ПЛАН**		
1	**Положение о территориальном планировании**		
1.1	*Текстовые материалы*		
1.1.1	Пояснительная записка (том 1). Положение о территориальном планировании		
1.2	*Графические материалы*		
1.2.1	Карта планируемого размещения объектов местного значения муниципального округа	1:10 000	
1.2.2	Карта границ населенных пунктов	1:10 000	
1.2.3	Карта функциональных зон	1:10 000	
2	**Материалы по обоснованию**		
2.1	*Текстовые материалы*		
2.1.1	Пояснительная записка (том 2). Материалы по обоснованию		
2.2	*Графические материалы*		
2.2.1	Проектный план (Основной чертеж)	1:10 000	
2.2.2	Карта инженерной инфраструктуры. Карта транспортной инфраструктуры муниципального округа	1:10 000	
2.2.3	Карта зон с особыми условиями использования территории. Карта объектов культурного наследия.	1:10 000	
2.2.4	Карта социальной инфраструктуры муниципального округа	1:10 000	
2.2.5	Карта территорий, подверженных риску возникновения чрезвычайных ситуаций природного и техногенного характера	1:10 000	

СОДЕРЖАНИЕ

ВВЕДЕНИЕ 87
1 СВЕДЕНИЯ О ВИДАХ, НАЗНАЧЕНИИ И НАИМЕНОВАНИЯХ ПЛАНИРУЕМЫХ ДЛЯ РАЗМЕЩЕНИЯ ОБЪЕКТОВ МЕСТНОГО ЗНАЧЕНИЯ МУНИЦИПАЛЬНОГО ОКРУГА 87
1.1. Планируемые объекты местного значения в области образования 87
1.2. Планируемые объекты местного значения в области здравоохранения 88
1.3. Планируемые объекты местного значения в области культуры, досуга 88
1.4. Планируемые объекты местного значения в области физической культуры и массового спорта 88
1.5. Планируемые объекты местного значения в области электроснабжения 88
1.6. Планируемые объекты местного значения в области теплоснабжения 88
1.7. Планируемые объекты местного значения в области газоснабжения 88
1.8. Планируемые объекты местного значения в области водоснабжения 88
1.9. Планируемые объекты местного значения в области водоотведения 89
1.10. Планируемые объекты местного значения в иных областях инженерной инфраструктуры 89
1.11. Планируемые объекты местного значения в области транспортной инфраструктуры, в том числе автомобильные дороги местного значения 89
1.12. Планируемые объекты местного значения, предназначенные для обработки, утилизации, обезвреживания, размещения твердых коммунальных отходов 89
1.13. Планируемые объекты местного значения в области ритуальной деятельности 89
1.14. Планируемые объекты местного значения в сфере предупреждения и ликвидации чрезвычайных ситуаций 90
2 ПАРАМЕТРЫ ФУНКЦИОНАЛЬНЫХ ЗОН, А ТАКЖЕ СВЕДЕНИЯ О ПЛАНИРУЕМЫХ ДЛЯ РАЗМЕЩЕНИЯ В НИХ ОБЪЕКТАХ ФЕДЕРАЛЬНОГО ЗНАЧЕНИЯ, ОБЪЕКТАХ РЕГИОНАЛЬНОГО ЗНАЧЕНИЯ, ОБЪЕКТАХ МЕСТНОГО ЗНАЧЕНИЯ 90

ВВЕДЕНИЕ

Генеральный план Урмарского муниципального округа Чувашской Республики (далее – Генеральный план) разработан ООО «Джи Динамика» по заказу Администрации Урмарского муниципального округа Чувашской Республики в соответствии с муниципальным контрактом.

Объект территориального планирования – Урмарский муниципальный округ Чувашской Республики (далее – Муниципальный округ, Урмарский муниципальный округ, округ).

Разработка Генерального плана осуществляется в отношении территории, границы которой установлены законом Чувашской Республики от 29.03.2022 года № 26 «О преобразовании муниципальных образований Урмарского района Чувашской Республики и о внесении изменений в Закон Чувашской Республики «Об установлении границ муниципальных образований Чувашской Республики и наделении их статусом городского, сельского поселения, муниципального района, муниципального округа и городского округа».

Этапы проектирования:
- исходный год проектирования – 2023 г.;
- первая очередь – 2033 г.;
- расчетный срок – 2043 г.,

1 СВЕДЕНИЯ О ВИДАХ, НАЗНАЧЕНИИ И НАИМЕНОВАНИЯХ ПЛАНИРУЕМЫХ ДЛЯ РАЗМЕЩЕНИЯ ОБЪЕКТОВ МЕСТНОГО ЗНАЧЕНИЯ МУНИЦИПАЛЬНОГО ОКРУГА

№ п/п	Мероприятие, наименование объекта	Местоположение объекта, функциональная зона	Назначение объекта	Характеристики объекта	Характеристики зон с особыми условиями использования территорий	Очередность строительства
1	**2**	**3**	**4**	**5**	**6**	**7**
Планируемые объекты местного значения в области образования						
1.1.1	Строительство общеобразовательной школы на 165 мест с пристроем помещений для дошкольных групп на 40 мест	д. Арабоси	Организации, осуществляющие образовательную деятельность по образовательным программам начального, основного и среднего общего образования, а также дошкольного образования	Вместимость 165 мест в школе и 40 мест в детском саду	не устанавливаются	Первая очередь
1.1.2	Строительство МБОУ «Большечакинская ООШ» Основная общеобразовательная школа на 80 мест с пристроем помещений для дошкольных групп на 40 мест	д. Большие Чаки	Организации, осуществляющие образовательную деятельность по образовательным программам начального, основного и среднего общего образования, а также дошкольного образования	Вместимость 80 мест в школе и 40 мест в детском саду	не устанавливаются	Первая очередь
1.1.3	Строитель-	д. Большое	Организаци	Вместимость	не устанавли-	Первая

№ п/п	Мероприятие, наименование объекта	Местоположение объекта, функциональная зона	Назначение объекта	Характеристики объекта	Характеристики зон с особыми условиями использования территорий	Очередность строительства
1	2	3	4	5	6	7
	ство пристройпомещения для дошкольных групп (на 40 детей) к зданию школы	Яниково	и, осуществляющие образовательную деятельность по образовательным программам начального, основного и среднего общего образования, а также дошкольного образования	40 мест	ваются	очередь
1.1.4	Строительство школы на 100 мест с дошкольной группой на 40 мест	д. Старое Янситово	Организации, осуществляющие образовательную деятельность по образовательным программам начального, основного и среднего общего образования, а также дошкольного образования	Вместимость 100 мест в школе и 40 мест в детском саду	не устанавливаются	Первая очередь
Планируемые объекты местного значения в области здравоохранения						
1.2.1	-	-	-	-	-	-
Планируемые объекты местного значения в области культуры, досуга						
1.3.1	Строительство клуба	д. Кульгеши	Центр народного творчества и культурно-досуговой деятельности	400 посадочных мест	не устанавливаются	Первая очередь
1.3.2	Строительство клуба	д. Старые Урмары	Центр народного творчества и культурно-досуговой деятельности	350 посадочных мест	не устанавливаются	Первая очередь
1.3.3	Реконструкция здания Урмарской центральной библиотеки	пгт. Урмары	Библиотечное обслуживание населения	Увеличение книжного фонда до 5000 томов	не устанавливаются	Первая очередь
1.3.4	Строительство клуба на 50 мест	д. Новое Исаково	Центр народного творчества и культурно-досуговой деятельности	50 посадочных мест	не устанавливаются	Первая очередь
1.3.5	Строительство клуба на 50 мест	д. Новое Шептахово	Центр народного творчества и культурно-досуговой деятельности	50 посадочных мест	не устанавливаются	Первая очередь
1.3.6	Строительство Дома Культуры со спортивным залом на 150 мест	д. Старое Янситово	Центр народного творчества и культурно-досуговой деятельности	150 посадочных мест	не устанавливаются	Первая очередь
Планируемые объекты местного значения в области физической культуры и массового спорта						
1.4.1	Строительство стадиона (футбольного поля)	пгт. Урмары	Спортивное сооружение	50 мест на трибунах. Пропускная способность 60 чел.	не устанавливаются	Первая очередь
1.4.2	Реконструкция стадиона	д. Кудеснеры	Спортивное сооружение	Увеличение посадочных мест до 50	не устанавливаются	Первая очередь
1.4.3	Строительство стадиона	д. Арабоси	Спортивное сооружение	50 мест на трибунах. Пропускная способность 60 чел.	не устанавливаются	Первая очередь
1.4.4	Реконструкция спортивной площадки	с. Ковали	Спортивное сооружение	Увеличение пропускной способности до 25 чел.	не устанавливаются	Первая очередь
Планируемые объекты местного значения в области электроснабжения						
1.5.1	-	-	-	-	-	-
Планируемые объекты местного значения в области теплоснабжения						
1.6.1	-	-	-	-	-	-
Планируемые объекты местного значения в области газоснабжения						
1.7.1	Строительство сетей газоснабжения	с. Челкасы	Газоснабжение населенных пунктов	Протяженность 2,2 км. Низкое давление, 0,05 МПа. Ду 110	Охранная зона в соответствии с постановлением Правительства Российской Федерации от 20.11.2000 № 878	Первая очередь
Планируемые объекты местного значения в области водоснабжения						
1.8.1	Реконструкция водовода и водопроводных сетей	пгт Урмары	Водоснабжение населенных пунктов	Замена материала труб на полипропилен. Диаметр от 50 до 200 мм	Зоны санитарной охраны в соответствии с постановлением Главного государственного санитарного врача Российской Федерации от 14 марта 2002 года № 10 СанПиН 2.1.4.1110	Первая очередь
1.8.2	Строительство водозаборной скважины и сетей	с. Челкасы, д. Анаткасы, д. Старое Шептахово и д. Ямбай	Водоснабжение населенных пунктов	Производительность 400 куб м. в сутки. Протяженность сетей 3.5 км. Диаметр 50 мм	Зоны санитарной охраны в соответствии с постановлением Главного государственного санитарного врача Российской Федерации от 14 марта 2002 года № 10 СанПиН 2.1.4.1110	Расчетный срок
1.8.3	Строительство сетей водоснабжения	д. Карак-Сирмы, д. Орнары, д. Саруй, д. Кудеснеры, д. Избеби, д. Старые Щелканы, с. Мусирмы, с. Батеево, д. Арабоси	Водоснабжение населенных пунктов	Протяженность сетей 15.8 км. Диаметр 50 мм	Зоны санитарной охраны в соответствии с постановлением Главного государственного санитарного врача Российской Федерации от 14 марта 2002 года № 10 СанПиН 2.1.4.1110	Первая очередь
1.8.4	Реконструкция сетей водоснабжения	д. Чегедуево	Водоснабжение населенных пунктов	Замена материала труб на полипропилен. Протяженность 3.2 км. Диаметр 50 мм	Зоны санитарной охраны в соответствии с постановлением Главного государственного санитарного врача Российской Федерации от 14 марта 2002 года № 10 СанПиН 2.1.4.1110	Первая очередь
1.8.5	Реконструкция скважины	д. Тансарино	Водоснабжение населенных пунктов	Увеличение производительности до 500 куб м. в сутки	Зоны санитарной охраны в соответствии с постановлением Главного государственного санитарного врача Российской Федерации от 14 марта 2002 года № 10	Первая очередь

№ п/п	Мероприятие, наименование объекта	Местоположение объекта, функциональная зона	Назначение объекта	Характеристики объекта	Характеристики зон с особыми условиями использования территорий	Очередность строительства
1	2	3	4	5	6	7
					СанПиН 2.1.4.1110	
1.8.6	Строительство сетей водоснабжения	д. Козыльяры ул. Луговая, ул. Николаева	Водоснабжение населенных пунктов	Протяженность сетей 11.1 км. Диаметр 50 мм	Зоны санитарной охраны в соответствии с постановлением Главного государственного санитарного врача Российской Федерации от 14 марта 2002 года № 10 СанПиН 2.1.4.1110	Первая очередь
1.8.7	Реконструкция сетей водоснабжения	ул. Новая – Комсомольская – Николаева в д. Тегешево	Водоснабжение населенных пунктов	Замена материала труб на полипропилен. Протяженность 5.2 км. Диаметр 50 мм	Зоны санитарной охраны в соответствии с постановлением Главного государственного санитарного врача Российской Федерации от 14 марта 2002 года № 10 СанПиН 2.1.4.1110	Первая очередь
1.8.8	Реконструкция сетей водоснабжения	территория бывшего Бишевского сельского поселения	Водоснабжение населенных пунктов	Замена материала труб на полипропилен. Протяженность 3.9 км. Диаметр 50 мм	Зоны санитарной охраны в соответствии с постановлением Главного государственного санитарного врача Российской Федерации от 14 марта 2002 года № 10 СанПиН 2.1.4.1110	Первая очередь
Планируемые объекты местного значения в области водоотведения						
1.9.1	Реконструкция очистных сооружений канализации	пгт. Урмары	Водоотведение населенных пунктов	Увеличение производительности до 1500 куб м. в сутки	не устанавливаются	Первая очередь
1.9.2	Реконструкция биологического очистного сооружения и сетей до 100 куб. м	с. Челкасы	Водоотведение населенных пунктов	Доукомплектовка сооружений емкостью на 100 куб м.	не устанавливаются	Первая очередь
Планируемые объекты местного значения в иных областях инженерной инфраструктуры						
1.10.1	-	-	-	-	-	-
Планируемые объекты местного значения в области транспортной инфраструктуры, в том числе автомобильные дороги местного значения						
1.11.1	Реконструкция автомобильной дороги Аниш на территории Урмарского МО от д. Н-Щелканы до границ Урмарского МО 6,6 км	Урмарский муниципальный округ	Автотранспортное обслуживание территории	Протяженность - 6,6 км. V категория. Количество полос – 2. Тип дорожной одежды - капитальная	не устанавливаются	Первая очередь
1.11.2	Строительство и ремонт автодорог в пгт. Урмары протяженностью 16 км	пгт. Урмары	Автотранспортное обслуживание территории	Протяженность – 16 км. V категория. Количество полос – 2. Тип дорожной одежды - капитальная	не устанавливаются	Расчетный срок
1.11.3	Строительство дороги по ул. Зеленая в д. Ямбай протяженностью 960 м	д. Ямбай	Автотранспортное обслуживание территории	Протяженность – 0,96 км. V категория. Количество полос – 2. Тип дорожной одежды - капитальная	не устанавливаются	Первая очередь
1.11.4	Строительство дороги по ул. П.Галкина в с. Батеево протяженностью 1040 м	с. Батеево	Автотранспортное обслуживание территории	Протяженность – 1,04 км. V категория. Количество полос – 2. Тип дорожной одежды - капитальная	не устанавливаются	Первая очередь
1.11.5	Строительство дороги по ул. Южная в д. Саруй протяженностью 1700 м	д. Саруй	Автотранспортное обслуживание территории	Протяженность – 1,7 км. V категория. Количество полос – 2. Тип дорожной одежды - капитальная	не устанавливаются	Первая очередь
1.11.6	Строительство автомобильных дорог по ул. Ленина, К. Маркса в д. Арабоси протяженностью 3040 м	д. Арабоси	Автотранспортное обслуживание территории	Протяженность – 3,04 км. V категория. Количество полос – 2. Тип дорожной одежды - капитальная	не устанавливаются	Первая очередь
1.11.7	Строительство дороги по ул. Чакинская, Центральная, Васильева в с. Шоркистры протяженностью 960 м	с. Шоркистры	Автотранспортное обслуживание территории	Протяженность – 0,96 км. V категория. Количество полос – 2. Тип дорожной одежды - капитальная	не устанавливаются	Первая очередь
1.11.8	Строительство дороги по ул. Ленина в д. Козыльяры протяженностью 1730 м	д. Козыльяры	Автотранспортное обслуживание территории	Протяженность – 1,73 км. V категория. Количество полос – 2. Тип дорожной одежды - капитальная		Расчетный срок
1.11.9	Реконструкция автодороги с твердым покрытием по ул. Ленина в д. Кудеснеры протяженностью 1240 м	д. Кудеснеры	Автотранспортное обслуживание территории	Протяженность – 1,24 км. V категория. Количество полос – 2. Тип дорожной одежды - капитальная	не устанавливаются	Первая очередь
1.11.10	Реконструкция автодороги по ул. Школьная, Октябрьская в д. Арабоси	д. Арабоси	Автотранспортное обслуживание территории	Протяженность – 5,0 км. V категория. Количество полос – 2. Тип дорожной одежды - капитальная	не устанавливаются	Расчетный срок
1.11.11	Ремонт моста и дорог по ул. Николаева, Ленина в с. Мусирмы	с. Мусирмы	Автотранспортное обслуживание территории	Протяженность – 5,6 км. V категория. Количество полос – 2. Тип дорожной одежды – капитальная. Протяженность моста 146 м.	не устанавливаются	Расчетный срок
1.11.12	Реконструкция дороги по ул. Заводская пгт. Урмары, протяженность 1 км	пгт. Урмары	Автотранспортное обслуживание территории	Протяженность – 1,0 км. V категория. Количество полос – 2. Тип дорожной одежды - капитальная	не устанавливаются	Расчетный срок
Планируемые объекты местного значения, предназначенные для обработки, утилизации, обезвреживания, размещения твердых коммунальных отходов						
1.12.1	-	-	-	-	-	-
Планируемые объекты местного значения в области ритуальной деятельности						
1.13.1	Реконструкция (расширение) кладбища	пгт. Урмары	Ритуальное обслуживание населения	Увеличение площади на 4,0 га	Санитарно-защитная зона в соответствии с Постановлением Главного государственного санитарного врача РФ от 25 сентября 2007 г. №74 «О введении в действие новой	Первая очередь

№ п/п	Мероприятие, наименование объекта	Местоположение объекта, функциональная зона	Назначение объекта	Характеристики объекта	Характеристики зон с особыми условиями использования территорий	Очередность строительства
1	2	3	4	5	6	7
					редакции санитарно-эпидемиологических правил и нормативов СанПиН 2.2.1/2.1.1.1200-03 «Санитарно-защитные зоны и санитарная классификация предприятий, сооружений и иных объектов»	
Планируемые объекты местного значения в сфере предупреждения и ликвидации чрезвычайных ситуаций						
1.14.1	-	-	-	-	-	

2 ПАРАМЕТРЫ ФУНКЦИОНАЛЬНЫХ ЗОН, А ТАКЖЕ СВЕДЕНИЯ О ПЛАНИРУЕМЫХ ДЛЯ РАЗМЕЩЕНИЯ В НИХ ОБЪЕКТАХ ФЕДЕРАЛЬНОГО ЗНАЧЕНИЯ, ОБЪЕКТАХ РЕГИОНАЛЬНОГО ЗНАЧЕНИЯ, ОБЪЕКТАХ МЕСТНОГО ЗНАЧЕНИЯ

№ п/п	Наименование функциональной зоны	Параметры функциональной зоны	Сведения о планируемых для размещения объектах федерального значения, объектах регионального значения, объектах местного значения (наименование объекта, значение)	
			На I очередь	На расчетный срок
1	2	3	4	5
1.	Зона застройки индивидуальными жилыми домами	Предельное количество этажей – 3, коэффициент застройки – 0,2; коэффициент плотности застройки – 0,4 плотность населения 25 чел/га	-	-
2.	Зона застройки малоэтажными жилыми домами	Предельное количество этажей – 4, коэффициент застройки – 0,6; коэффициент плотности застройки – 1,8 плотность населения 100 чел/га	-	-
3.	Общественно-деловая зона	Предельное количество этажей – 5, коэффициент застройки – 0,1; коэффициент плотности застройки – 3,0	-	-
4.	Много-функциональная общественно-деловая зона	Предельное количество этажей – 5, коэффициент застройки – 0,1; коэффициент плотности застройки – 3,0	-	-
5.	Зона специализированной общественно-деловой застройки	Предельное количество этажей – 5, коэффициент застройки – 0,8; коэффициент плотности застройки – 2,4	Объекты регионального значения: - Врачебная амбулатория – 1 ед. - Отделение общеврачебной (семейной) практики – 1 ед. - ФАП – 4 ед. Объекты местного значения: - детский сад – 1 ед. - общеобразовательная школа – 3 ед. - плоскостное спортивное сооружение – 4 ед.	-
6.	Производственная зона	-	-	-
7.	Коммунально-складская зона	-	-	-
8.	Зона инженерной инфраструктуры	-	Объекты местного значения: - очистные сооружения канализации – 1 ед.	-
9.	Зона транспортной инфраструктуры	-	Объекты федерального значения: - автомобильные дороги федерального значения – 1 ед. Объекты регионального значения: - автомобильные дороги регионального значения – 1 ед. Объекты местного значения: - автомобильные дороги местного значения	Объекты местного значения: - автомобильные дороги местного значения
10.	Зона сельскохозяйственного использования	-	-	-
11.	Зона садоводческих или огороднических некоммерческих товариществ	Предельное количество этажей – 2 Коэффициент застройки – 0,2. Коэффициент плотности застройки – 0,4.	-	-
12.	Производственная зона сельско-хозяйственных предприятий	-	-	-
13.	Иная зона сельскохозяйственного назначения	-	-	-
14.	Зона рекреационного назначения	-	-	-
15.	Зона озелененных территорий общего пользования	Не менее 12 кв.м. территорий на человека	-	-
16.	Зона отдыха	-	-	-
17.	Зона лесов	-	-	-
18.	Зона кладбищ	-	Объекты местного значения: - реконструкция (расширение) кладбища	-
19.	Зона складирования и захоронения отходов	-	Объекты регионального значения: - ликвидация полигона ТКО	-
20.	Зона акваторий	-	-	-

Приложение 3
Копии материалов по обоснованию в виде карт в растровом формате

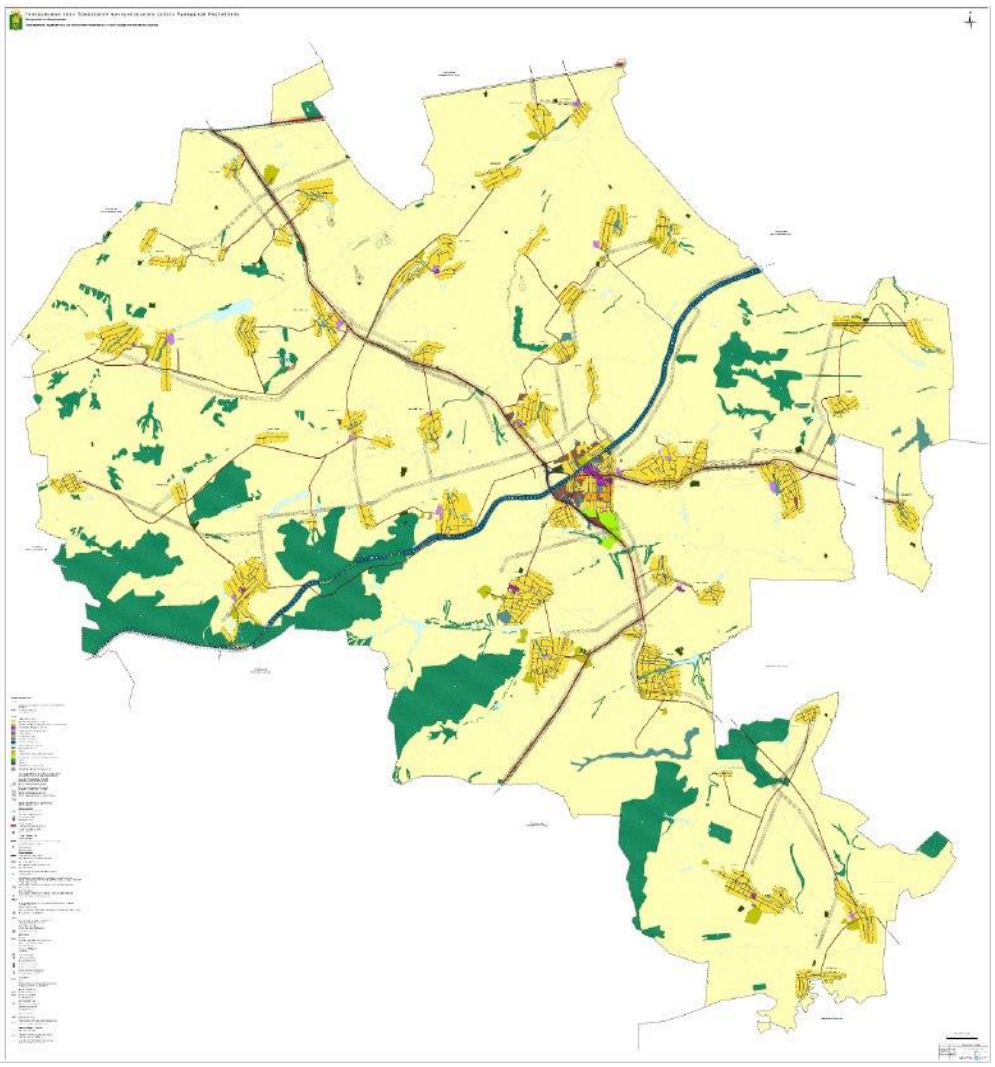

Приложение 4
Копии карт границ населенных
пунктов в растровом формате

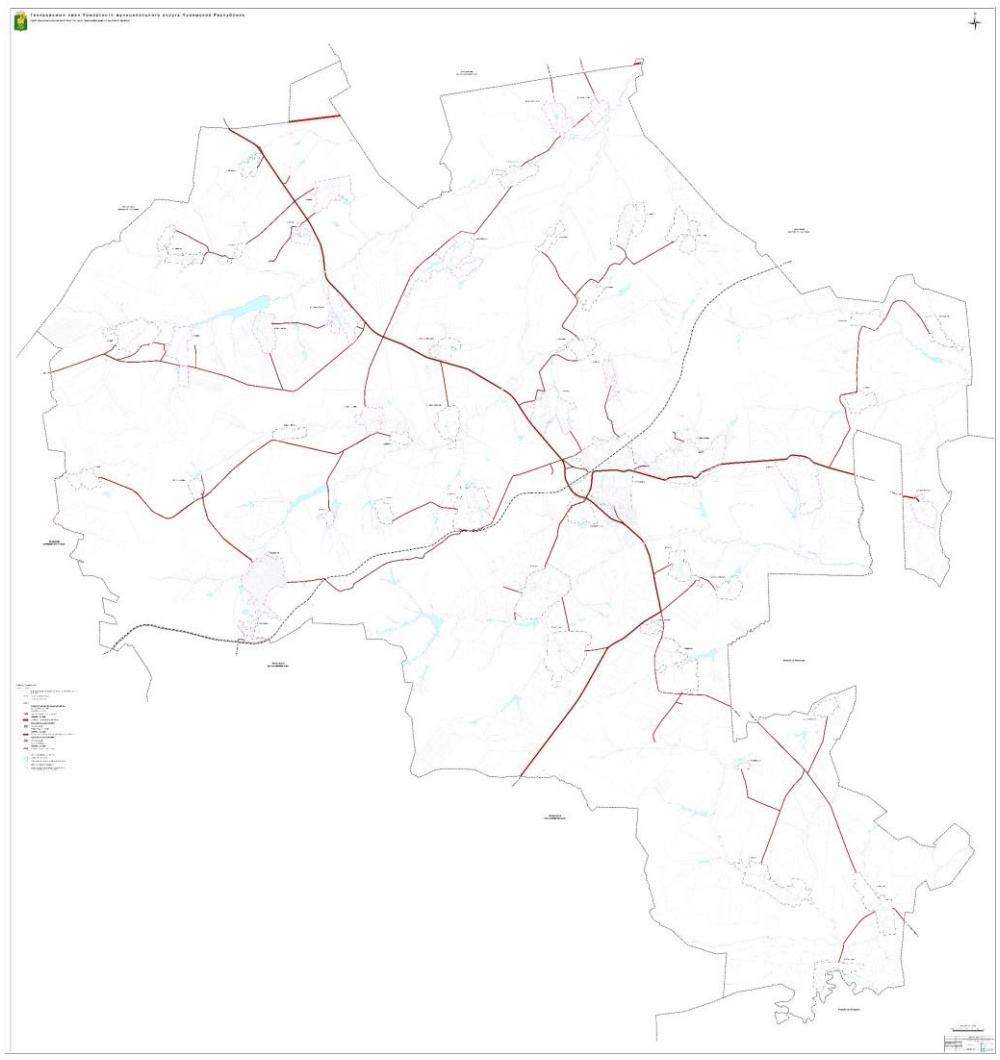

Приложение 5
Копии карт планируемого размещения
объектов в растровом формате

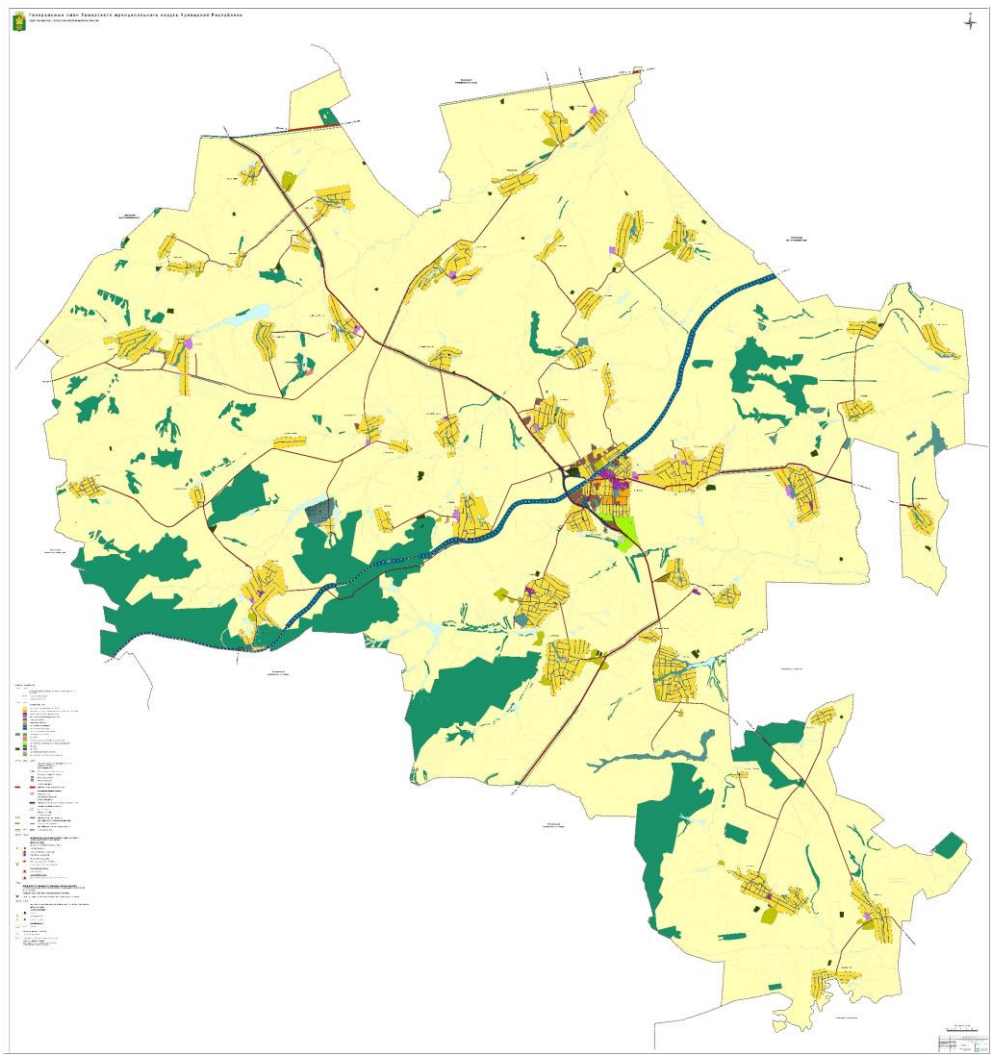

Приложение 6
Копии карт функциональных зон поселения или
городского округа в растровом формате

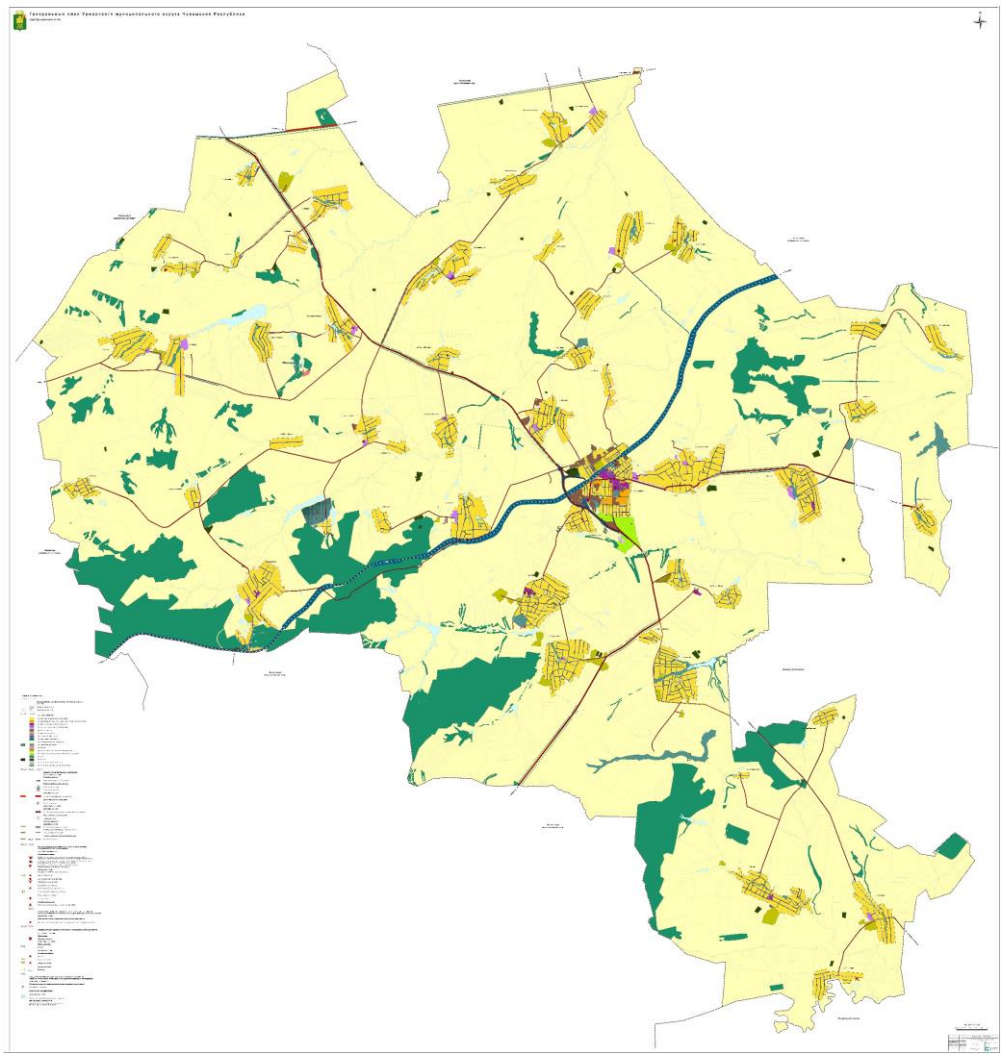

Приложение 7
Сведения, предусмотренные п.3.1 ст.19, п.5.1 ст.23 и
п.6.1 ст.30 Град. Кодекса)
(см. во вложениях к «Урмарскому вестнику» 36(570) от 29 декабря 2023 г.)

СОБРАНИЕ ДЕПУТАТОВ УРМАРСКОГО
МУНИЦИПАЛЬНОГО ОКРУГА ЧУВАШСКОЙ РЕСПУБЛИКИ
ПЕРВОГО СОЗЫВА
РЕШЕНИЕ С-18/7

пос. Урмары 28.12.2023

Об утверждении Правил землепользования и застройки Урмарского муниципального округа Чувашской Республики

В соответствии со статьей 39 Градостроительного Кодекса Российской Федерации, статьей 28 Федерального закона от 06 октября 2003 года № 131-ФЗ «Об общих принципах организации местного самоуправления в Российской Федерации», статьей 20 Устава Урмарского муниципального округа,

Собрание депутатов Урмарского муниципального округа Чувашской Республики решило:

1. Утвердить Правила землепользования и застройки Урмарского муниципального округа Чувашской Республики в составе:

- Текстовая часть Правил землепользования и застройки Урмарского муниципального округа Чувашской Республики (Приложение №1);
- Карта градостроительного зонирования Правил землепользования и застройки Урмарского муниципального округа Чувашской Республики (Приложение №2);
- Карта зон с особыми условиями использования территорий Урмарского муниципального окрга Чувашской Республики (Приложение №3).

2. Признать утратившими силу:

- Решение Собрания депутатов Арабосинского сельского поселения Урмарского района от 21 декабря 2017 г. № 62 «Об утверждении Правил землепользования и застройки Арабосинского сельского поселения Урмарского района Чувашской Республики, разработанных ООО «НПП «Инженер»;
- Решение Собрания депутатов Арабосинского сельского поселения Урмарского района от 27 июня 2018 г. №80 «О внесении изменений в решение Собрания депутатов Арабосинского сельского поселения Урмарского района Чувашской Республики от 21.12.2017 № 62 «Об утверждении Правила землепользования и застройки Арабосинского сельского поселения Урмарского района Чувашской Республики, разработанных ООО «НПП «Инженер»;
- Решение Собрания депутатов Арабосинского сельского поселения Урмарского района от 15.05. 2019 № 112 «О внесении изменений в решение Собрания депутатов Арабосинского сельского поселения Урмарского района Чувашской Республики от 21.12.2017 №62 «Об утверждении Правил землепользования и застройки Арабосинского сельского поселения Урмарского района Чувашской Республики, разработанных ООО «НПП «Инженер»;
- Решение Собрания депутатов Арабосинского сельского поселения Урмарского района от 15.05.2019 № 112а «О внесении изменений в решение Собрания депутатов Арабосинского сельского поселения Урмарского района Чувашской Республики от 31.07.2017 № 57 «Об утверждении Правил благоустройства территории Арабосинского сельского поселения Урмарского района Чувашской Республики»;
- Решение №118 от 02.10.2019 г. О внесении изменений в решение Собрания депутатов Арабосинского сельского поселения Урмарского района Чувашской Республики от 21.12.2017 № 62 «Об утверждении Правила землепользования и застройки Арабосинского сельского поселения Урмарского района Чувашской Республики, разработанных ООО «НПП «Инженер»;
- Решение Собрания депутатов Арабосинского сельского поселения Урмарского района от 11.09.2020 №152 «О внесении изменений в решение Собрания депутатов Арабосинского сельского

поселения Урмарского района Чувашской Республики от 21.12.2017 № 62 «Об утверждении Правила землепользования и застройки Арабосинского сельского поселения Урмарского района Чувашской Республики, разработанных ООО «НПП «Инженер»;

- Решение Собрания депутатов Арабосинского сельского поселения Урмарского района от 06.04.2021 № 31 «О внесении изменений в решение Собрания депутатов Арабосинского сельского поселения Урмарского района Чувашской Республики от 21.12.2017 № 62 «Об утверждении Правила землепользования и застройки Арабосинского сельского поселения Урмарского района Чувашской Республики, разработанных ООО «НПП «Инженер»;
- Решение Собрания депутатов Арабосинского сельского поселения Урмарского района от 01.08.2023 г. №С-14/4 «О внесении изменений в Правила землепользования и застройки Арабосинского сельского поселения Урмарского района Чувашской Республики»;
- Решение Собрания депутатов Бишевского сельского поселения Урмарского района от 23 августа 2017г. № 63 «О внесении изменений в решение Собрание депутатов Бишевского сельского поселения Урмарского района Чувашской Республики № 60 от 17.12.2012 года «Об утверждении Правила землепользования и застройки Бишевского сельского поселения Урмарского района Чувашской Республики»;
- 2.1) решение Собрания депутатов Бишевского сельского поселения Урмарского района от 01.10.2021 №40 «О внесении изменений в решение Собрания депутатов Бишевского сельского поселения Урмарского района Чувашской Республики от 23.08.2017 № 63 «Об утверждении Правила землепользования и застройки Бишевского сельского поселения Урмарского района Чувашской Республики»;
- Решение Собрания депутатов Бишевского сельского поселения Урмарского района от 21.05.2019 № 117 " О внесении изменений в решение Собрания депутатов Бишевского сельского поселения Урмарского района Чувашской Республики от 23.08.2017 № 63 «Об утверждении Правила землепользования и застройки Бишевского сельского поселения Урмарского района Чувашской Республики"»;
- Решение Собрания депутатов Бишевского сельского поселения Урмарского района от 05.08.2022 № 68 «О внесении изменений в решение Собрания депутатов Бишевского сельского поселения Урмарского района Чувашской Республики от 23.08.2017 № 63 «Об утверждении Правил землепользования и застройки Бишевского сельского поселения Урмарского района Чувашской Республики»;
- Решение Собрания депутатов Бишевского сельского поселения Урмарского района от 10 августа 2018 г. № 90 «О внесении изменений в решение Собрания депутатов Бишевского сельского поселения Урмарского района Чувашской Республики от 23.08.2017 № 63 «Об утверждении Правила землепользования и застройки Бишевского сельского поселения Урмарского района Чувашской Республики»;
- Решение Собрания депутатов Бишевского сельского поселения Урмарского района от 26 апреля 2019 г. № 115 «О внесении изменений в решение Собрания депутатов Бишевского сельского поселения № 71 от 07.12.2017 г. «Об утверждении Правил благоустройства территории Бишевского сельского поселения Урмарского района Чувашской Республики в новой редакции»;
- Решение Собрания депутатов Бишевского сельского поселения Урмарского района от 10.12.2019 № 130 «О внесении изменений в решение Собрания депутатов Бишевского сельского поселения Урмарского района Чувашской Республики от 23.08.2017 №63 «Об утверждении Правила землепользования и застройки Бишевского сельского поселения Урмарского района Чувашской Республики»;
- Решение Собрания депутатов Бишевского сельского поселения Урмарского района от 15.07.2019 № 119 " О внесении изменений в решение Собрания депутатов Бишевского сельского поселения Урмарского района Чувашской Республики от 23.08.2017 № 63 «Об утверждении Правила землепользования и застройки Бишевского сельского поселения Урмарского района Чувашской Республики»;
- Решение Собрания депутатов Большечакинского сельского поселения Урмарского района от 10 сентября 2018 г. №72 «Об утверждении Правил землепользования и застройки Большечакинского сельского поселения Урмарского района Чувашской Республики, разработанных ООО «Земля»;
- Решение Собрания депутатов Большечакинского сельского поселения Урмарского района от 02.04.2019 № 93 «О внесении изменений в Правила землепользования и застройки Большечакинского сельского поселения Урмарского района Чувашской Республики от 10.09.2018 № 72«Об утверждении Правила землепользования и застройки Большечакинского сельского поселения Урмарского района Чувашской Республики, разработанных ООО «Земля»;
- Решение Собрания депутатов Большечакинского сельского поселения Урмарского района от 11.03. 2020 № 128 «О внесении изменений в Правила землепользования и застройки Большечакинского сельского поселения Урмарского района Чувашской Республики от 10.09.2018 № 72«Об утверждении Правила землепользования и застройки Большечакинского сельского поселения Урмарского района Чувашской Республики, разработанных ООО «Земля»;
- Решение Собрания депутатов Большечакинского сельского поселения Урмарского района от 12.10 2021 № 47 «О внесении изменений в решение Собрания депутатов Большечакинского сельского поселения Урмарского района Чувашской Республики от 10.09.2018 № 72 «Об утверждении Правила землепользования и застройки Большечакинского сельского поселения Урмарского района Чувашской Республики»;
- Решение Собрания депутатов Большечакинского сельского поселения Урмарского района от 19 .11. 2021 № 51 «О внесении изменений в Правила землепользования и застройки Большечакинского сельского поселения Урмарского района Чувашской Республики»;
- Решение Собрания депутатов Большечакинского сельского поселения Урмарского района от 21 .09. 2022 № 86 «О внесении изменений в решение Собрания депутатов Большечакинского сельского поселения Урмарского района Чувашской Республики от 10 сентября 2018 г. №72 «Об утверждении Правил землепользования и застройки Большечакинского сельского поселения Урмарского района Чувашской Республики, разработанных ООО «Земля »;
- Решение Собрания депутатов Большеяниковского сельского поселения Урмарского района от 18.09.2017 №50 «Об утверждении Правил землепользования и застройки Большеяниковского сельского поселения Урмарского района Чувашской Республики»;
- Решение Собрания депутатов Большеяниковского сельского поселения Урмарского района от 08 августа 2018 г. № 92 «О внесении изменений в решение Собрания депутатов Большеяниковского сельского поселения Урмарского района Чувашской Республики от 18.09.2017 № 50 «Об утверждении Правил землеполь-зования и застройки Большеяниковского сельского поселения Урмарского района Чувашской Республики»;
- Решение Собрания депутатов Большеяниковского сельского поселения Урмарского района от 25.04.2019 № 124 «О внесении изменений в решение Собрания депутатов Большеяниковского сельского поселения Урмарского района Чувашской Республики от 18.09.2017 № 50 «Об утверждении Правил землеполь-зования и застройки Большеяниковского сельского поселения Урмарского района Чувашской Республики»;
- Решение Собрания депутатов Большеяниковского сельского поселения Урмарского района от 5.11.2019 № 138 «О внесении изменений в решение Собрания депутатов Большеяниковского сельского поселения Урмарского района Чувашской Республики от 18.09.2017 № 50 «Об утверждении Правил землеполь-зования и застройки Большеяниковского сельского поселения Урмарского района Чувашской Республики»;
- Решение Собрания депутатов Большеяниковского сельского поселения Урмарского района от 29.04.2020 № 155 «О внесении изменений в решение Собрания депутатов Большеяниковского сельского поселения Урмарского района Чувашской Республики от 18.09.2017 №50 «Об утверждении Правил землепользования и застройки Большеяниковского сельского поселения Урмарского района Чувашской Республики»;
- Решение Собрания депутатов Ковалинского сельского поселения Урмарского района от 04.09.2017 № 45 «Об утверждении Правила землепользования и застройки Ковалинского сельского поселения Урмарского района Чувашской Республики»;
- Решение Собрания депутатов Ковалинского сельского поселения Урмарского района от 13 декабря 2018 года № 79 «О внесении изменений в Правила землепользования и застройки Ковалинского сельского поселения в части градостроительного зонирования»;
- Решение Собрания депутатов Ковалинского сельского поселения Урмарского района от 14.07.2019 №113 «О внесении изменений в решение Собрания депутатов Ковалинского сельского поселения Урмарского района Республики от 27.02.2017 №35 «Об утверждении Правила землепользования и застройки Ковалинского сельского поселения Урмарского района Чувашской Республики»;
- Решение Собрания депутатов Ковалинского сельского поселения Урмарского района от 19.11.2019 №122 «О внесении изменений в решение Собрания депутатов Ковалинского сельского поселения Урмарского района Чувашской Республики от 27.02.2017 № 35 «Об утверждении Правила землепользования и застройки Ковалинского сельского поселения Урмарского района Чувашской Республики»;
- Решение Собрания депутатов Ковалинского сельского поселения Урмарского района от 12.05.2020 № 141 «О внесении изменений в решение Собрания депутатов Ковалинского сельского поселения Урмарского района Чувашской Республики от 27.02.2017 №35 «Об утверждении Правил землепользования и застройки Ковалинского сельского поселения Урмарского района Чувашской Республики»;
- Решение Собрания депутатов Ковалинского сельского поселения Урмарского района от 21.09.2021 № 42.2 «О внесении изменений в решение Собрания депутатов Ковалинского сельского поселения Урмарского района Чувашской Республики от 04.09.2017 № 45 «Об утверждении Правила землепользования и застройки Ковалинского сельского поселения Урмарского района Чувашской Республики»;
- Решение Собрания депутатов Ковалинского сельского поселения Урмарского района от 17.06.2022 № 62 «О внесении изменений в Правила землепользования и застройки Ковалинского сельского поселения Урмарского района Чувашской Республики, утвержденные решением Собрания депутатов Ковалинского сельского поселения Урмарского района Чувашской Республики от 04.09.2017 № 45»;
- Решение Собрания депутатов Кудеснерского сельского поселения от 20 июля 2018 года № 85 «Об утверждении Правила землепользования и застройки Кудеснерского сельского поселения Урмарского района Чувашской Республики»;
- Решение Собрания депутатов Кудеснерского сельского поселения Урмарского района от 06.12.2018 № 100 «О внесении изменений в решение Собрания депутатов Кудеснерского сельского поселения от 20 июля 2018 года № 85 «Об утверждении Правила землепользования и застройки Кудеснерского сельского поселения Урмарского района Чувашской Республики»;
- Решение Собрания депутатов Кудеснерского сельского поселения Урмарского района от 22.02.2019 № 106 «О внесении изменений в решение Собрания депутатов Кудеснерского сельского поселения Урмарского района Чувашской Республики от 16 января 2017 года № 41«Об утверждении Правила землепользования и застройки Кудеснерского сельского поселения Урмарского района Чувашской Республики»;
- Решение Собрания депутатов Кудеснерского сельского поселения Урмарского района от 24.12.2019 № 127 «О внесении изменений в решение Собрания депутатов Кудеснерского сельского поселения Урмарского района Чувашской Республики от 16.01.2017 № 41 «Об утверждении Правила землепользования и застройки Кудеснерского сельского поселения Урмарского района Чувашской Республики, разработанных ООО «ЗЕМЛЯ»;
- Решение Собрания депутатов Кудеснерского сельского поселения Урмарского района от 13.01.2021 № 23 «О внесении изменений в решение Собрания депутатов Кудеснерского сельского поселения Урмарского района Чувашской Республики от 16.01.2017 № 41 «Об утверждении Правила землепользования и застройки Кудеснерского сельского поселения Урмарского района Чувашской Республики, разработанных ООО «ЗЕМЛЯ»;
- Решение Собрания депутатов Кудеснерского сельского поселения Урмарского района от 28.10.2021 № 45 «О внесении изменений в решение Собрания депутатов Кудеснерского сельского поселения Урмарского района Чувашской Республики от 16.01.2017 № 41 «Об утверждении Правила землепользования и застройки Кудеснерского сельского поселения Урмарского района Чувашской Республики, разработанных ООО «ЗЕМЛЯ»;
- Решение Собрания депутатов Кульгешского сельского поселения Урмарского района от 20.12.2012 г. №60 «Об утверждении Правил землепользования и застройки в Кульгешском сельском поселении Урмарского района Чувашской Республики»;
- Решение Собрания депутатов Кульгешского сельского поселения № 43 от 18.01.2017г. «О внесении изменений в Правила землепользования и застройки в Кульгешском сельском поселении Урмарского района Чувашской Республики"»;
- Решение Собрания депутатов Кульгешского сельского поселения Урмарского района от 29.08.2017 № 53 «О внесении изменений в Правила землепользования и застройки в Кульгешском сельском поселении Урмарского района Чувашской Республики»;
- Решение Собрания депутатов Кульгешского сельского поселения Урмарского района от 18 июля 2018года № 76 «О внесении изменений в решение Собрания депутатов Кульгешского сельского поселения Урмарского района Чувашской Республики от 29.08.2017 № 53 «О внесении изменений в Правила землепользования и застройки в Кульгешском сельском поселении Урмарского района Чувашской Республики»;
- Решение Собрания депутатов Кульгешского сельского поселения Урмарского района от 30.04.2019 № 96 «О внесении изменений в решение Собрания депутатов Кульгешского сельского поселения Урмарского района Чувашской Республики от 29.08.2017 № 53 «О внесении изменений в Правила землепользования и застройки в Кульгешском сельском поселении Урмарского района Чувашской Республики»;
- Решение Собрания депутатов Кульгешского сельского поселения Урмарского района от 30.12.2019 № 119 «О внесении изменений в решение Собрания депутатов Кульгешского сельского поселения Урмарского района Чувашской Республики от 29.08.2017 № 53 «О внесении изменений в Правила землепользования и застройки в Кульгешском сельском поселении Урмарского района Чувашской Республики»;
- Решение Собрания депутатов Кульгешского сельского поселения Урмарского района от 12.04.2021 № 30 «О внесении изменений в решение Собрания депутатов Кульгешского сельского поселения Урмарского района Чувашской Республики от 29.08.2017 № 53 «О внесении изменений в Правила землепользования и застройки в Кульгешском сельском поселении Урмарского района Чувашской Республики»;
- Решение Собрания депутатов Кульгешского сельского поселения Урмарского района от 11.05.2022 № 66 «О внесении изменений в решение Собрания депутатов Кульгешского сельского поселения Урмарского района Чувашской Республики от 29.08.2017 № 53 «О внесении изменений в Правила землепользования и застройки в Кульгешском сельском поселении Урмарского района Чувашской Республики»;
- Решение Собрания депутатов Кульгешского сельского поселения Урмарского района от 28.09.2022 №79 «О внесении изменений в решение Собрания депутатов Кульгешского сельского поселения Урмарского района Чувашской Республики от 29.08.2017 № 53 «О внесении изменений в Правила землепользования и застройки в Кульгешском сельском поселении Урмарского района Чувашской Республики»;
- Решение Собрания депутатов Мусирминского сельского поселения Урмарского района от 29.09.2017 №62 «Об утверждении Правила землепользования и застройки Мусирминского сельского поселения Урмарского района Чувашской Республики»;
- Решение Собрания депутатов Мусирминского сельского поселения Урмарского района 12.04.2018 г. №79 "О внесения изменений в Правила землепользования и застройки Мусирминского сельского поселения Урмарского района Чувашской Республики"
- Решение Собрания депутатов Мусирминского сельского поселения Урмарского района №84 от 04.07.2018 г. "О внесении изменений в решение Собрания депутатов Мусирминского сельского поселения Урмарского района Чувашской Республики от 29.09.2017 № 62 «Об утверждении Правила землепользования и застройки Мусирминского сельского поселения Урмарского района Чувашской Республики»
- Решение Собрания депутатов Мусирминского сельского поселения Урмарского района от 22.02.2019 г. №102 "О внесении изменений в решение Собрания депутатов Мусирминского сельского поселения Урмарского района №62 от 29.09.2017 «Об утверждении Правил землепользования на территории Мусирминского сельского поселения Урмарского района»
- Решение Собрания депутатов Мусирминского сельского поселения Урмарского района от 17.01.2020 г. №134 "О внесении изменений в решение Собрания депутатов Мусирминского сельского поселения Урмарского района Чувашской Республики от 29.09.2017 №62 «Об утверждении Правила землепользования и застройки Мусирминского сельского поселения Урмарского района Чувашской Республики»
- Решение Собрания депутатов Мусирминского сельского поселения Урмарского района №141 от 25.03.2020 г. "О внесении изменений в решение Собрания депутатов Мусирминского сельского поселения Урмарского района Чувашской Республики от 29.09.2017 №62 «Об утвер-

ждении Правила землепользования и застройки Мусирминского сельского поселения Урмарского района Чувашской Республики»

- Решение Собрания депутатов от 10.11.2021 г. №37 "О внесени в Правила землепользования и застройки Мусирминского сельского поселения Урмарского района Чувашской Республики, утвержденные решением Собрания депутатов Мусирминского сельского поселения Урмарского района №62 от 29.09.2017 г."
- Решение Собрания депутатов Староурмарского сельского поселения Урмарского района от 25.12.2017 №61 «Об утверждении Правила землепользования и застройки Староурмарского сельского поселения Урмарского района Чувашской Республики»;
- Решение Собрания депутатов Староурмарского сельского поселения Урмарского района №С-14/12 от 01.08.2023 «О внесении изменений в Правила землепользования и застройки Староурмарского сельского поселения Урмарского района Чувашской Республики»;
- Решение № 86 от 26.09.2018 "О внесении изменений в решение Собрания депутатов Староурмарского сельского поселения Урмарского района Чувашской Республики от 25.12.2017 № 61 «Об утверждении Правила землепользования и застройки Староурмарского сельского поселения Урмарского района Чувашской Республики»;
- Решение № 105 от 11.06.2019 "О внесении изменений в решение Собрания депутатов Староурмарского сельского поселения Урмарского района Чувашской Республики от 25.12.2017 № 61 «Об утверждении Правила землепользования и застройки Староурмарского сельского поселения Урмарского района Чувашской Республики»
- Решение №107 от 22.07.2019 "О внесении изменений в решение Собрания депутатов Староурмарского сельского поселения Урмарского района Чувашской Республики от 25.12.2017 № 61 «Об утверждении Правила землепользования и застройки Староурмарского сельского поселения Урмарского района Чувашской Республики»
- Решение №34 от 10.06.2021 О внесении изменений в решение Собрания депутатов Староурмарского сельского поселения Урмарского района Чувашской Республики от 25.12.2017 № 61 «Об утверждении Правила землепользования и застройки Староурмарского сельского поселения Урмарского района Чувашской Республики»
- Решение № 44 от 18.11.2021"О внесении изменений в решение Собрания депутатов Староурмарского сельского поселения Урмарского района Чувашской Республики от 25.12.2017 №61 «Об утверждении Правила землепользования и застройки Староурмарского сельского поселения Урмарского района Чувашской Республики»
- Решение Собрания депутатов Тегешевского сельского поселения Урмарского района от 06.07.2017 №70 «Об утверждении «Правила землепользования и застройки Тегешевского сельского поселения Урмарского района Чувашской Республики»;
- Решение Собрания депутатов Тегешевского сельского поселения от 29.06.2018 №108 «О внесении изменений в решение Собрания депутатов Тегешевского сельского поселения Урмарского района Чувашской Республики от 06.07.2017 №70 «Об утверждении «Правила землепользования и застройки Тегешевского сельского поселения Урмарского района Чувашской Республики»;
- Решение Собрания депутатов Тегешевского сельского поселения от 28.03.2019 №143 «О внесении изменений в решение Собрания депутатов Тегешевского сельского поселения Урмарского района Чувашской Республики от 06.07.2017 №70 «Об утверждении «Правила землепользования и застройки Тегешевского сельского поселения Урмарского района Чувашской Республики»;
- Решение «Собрания депутатов Тегешевского сельского поселения от 24.05.2019 №151 «О внесении изменений в решение Собрания депутатов Тегешевского сельского поселения Урмарского района Чувашской Республики от 06.07.2017 №70 «Об утверждении Правила землепользования и застройки Тегешевского сельского поселения Урмарского района Чувашской Республики»;
- Решение Собрания депутатов Тегешевского сельского поселения от 15.05.2020 №182 «О внесении изменений в решение Собрания депутатов Тегешевского сельского поселения Урмарского района Чувашской Республики от 06.07.2017 №70 «Об утверждении Правила землепользования и застройки Тегешевского сельского поселения Урмарского района Чувашской Республики»;
- Решение Собрания депутатов Тегешевского сельского поселения от 31.07.2020 №186 «О внесении изменений в решение Собрания депутатов Тегешевского сельского поселения Урмарского района Чувашской Республики от 06.07.2017 №70 «Об утверждении Правила землепользования и застройки Тегешевского сельского поселения Урмарского района Чувашской Республики»;
- Решение Собрания депутатов Тегешевского сельского поселения от 27.08.2020 №193 «О внесении изменений в решение Собрания депутатов Тегешевского сельского поселения Урмарского района Чувашской Республики от 06.07.2017 №70 «Об утверждении Правила землепользования и застройки Тегешевского сельского поселения Урмарского района Чувашской Республики»;
- Решение Собрания депутатов Тегешевского сельского поселения от 30.04.2021 №28 «О внесении изменений в решение Собрания депутатов Тегешевского сельского поселения Урмарского района Чувашской Республики от 06.07.2017 №70 «Об утверждении Правила землепользования и застройки Тегешевского сельского поселения Урмарского района Чувашской Республики»;
- Решение Собрания депутатов Тегешевского сельского поселения от 08.09.2021 №39 «О внесении изменений в решение Собрания депутатов Тегешевского сельского поселения Урмарского района Чувашской Республики от 06.07.2017 №70 «Об утверждении Правила землепользования и застройки Тегешевского сельского поселения Урмарского района Чувашской Республики»;
- Решение Собрания депутатов Урмарского городского поселения Урмарского района Чувашской Республики от 29.12.2017 № 118 «Об утверждении Правил землепользования и застройки Урмарского городского поселения Урмарского района Чувашской Республики, разработанных ООО «НПП «Инженер»»;
- Решение Собрания депутатов Урмарского городского поселения Урмарского района Чувашской Республики от 02.04.2019 № 173 «О внесении изменений в Правила землепользования и застройки Урмарского городского поселения Урмарского района Чувашской Республики»;
- Решение Собрания депутатов Урмарского городского поселения Урмарского района Чувашской Республики от 30.04.2019 № 177 «О внесении изменений в Правила землепользования и застройки Урмарского городского поселения Урмарского района Чувашской Республики»;
- Решение Собрания депутатов Урмарского городского поселения Урмарского района Чувашской Республики от 25.03.2020 № 219 «О внесении изменений в Правила землепользования и застройки Урмарского городского поселения Урмарского района Чувашской Республики»;
- Решение Собрания депутатов Урмарского городского поселения Урмарского района Чувашской Республики №234 от 10.08.2020 «О внесении изменений в Правила землепользования и застройки Урмарского городского поселения Урмарского района Чувашской Республики»;
- Решение Собрания депутатов Урмарского городского поселения Урмарского района Чувашской Республики №47 от 20.08.2021 «О внесении изменений в Правила землепользования и застройки Урмарского городского поселения Урмарского района Чувашской Республики»;
- Решение Собрания депутатов Урмарского городского поселения Урмарского района Чувашской Республики от 10.03.2022 № 67 «О внесении изменений в Правила землепользования и застройки Урмарского городского поселения Урмарского района Чувашской Республики»;
- Решение Собрания депутатов Урмарского городского поселения Урмарского района Чувашской Республики от 28.06.2022 № 73 «О внесении изменений в Правила землепользования и застройки Урмарского городского поселения Урмарского района Чувашской Республики»;
- Решение Собрания депутатов Урмарского городского поселения Урмарского района Чувашской Республики от 01.08.2023 № С-14/2 «О внесении изменений в Правила землепользования и застройки Урмарского городского поселения Урмарского района Чувашской Республики»;
- Решение Собрания депутатов Челкасинского сельского поселения Урмарского района от 15.07.2017 №52 «Об утверждении «Правила землепользования и застройки Челкасинского сельского поселения Урмарского района Чувашской Республики»;
- Решение Собрания депутатов Челкасинского сельского поселения Урмарского района №76 от 13.08.2018 года «О внесении изменений в решение Собрания депутатов Челкасинского сельского поселения от 15.07.2017 №52 "Об утверждении Правила землепользования и застройки Челкасинского сельского поселения Урмарского района Чувашской Республики»;
- Решение Собрания депутатов Челкасинского сельского поселения Урмарского района №99 от 22.02.2019 г. «О внесении изменений в Правила землепользования и застройки Челкасинского сельского поселения Урмарского района Чувашской Республики»;
- Решение Собрания депутатов Челкасинского сельского поселения Урмарского района №143 от 28.04.2020 «О внесении изменений в решение Собрания депутатов Челкасинского сельского поселения Урмарского района Чувашской Республики от 15.07.2017 г. №52 «Об утверждении Правила землепользования и застройки Челкасинского сельского поселения Урмарского района Чувашской Республики, разработанные ООО «Земля»;
- Решение Собрания депутатов Челкасинского сельского поселения Урмарского района №44 от 08.11.2021 года «О внесении изменений в Правила землепользования и застройки Челкасинского сельского поселения Урмарского района Чувашской Республики»;
- Решение Собрания депутатов Челкасинского сельского поселения Урмарского района №64 от 30.05.2022 «О внесении изменений в Правила землепользования и застройки Челкасинского сельского поселения Урмарского района Чувашской Республики"»;
- Решение Собрания депутатов Чубаевского сельского поселения Урмарского района от 14 августа 2018 № 94 «Об утверждении Правил землепользования и застройки Чубаевского сельского поселения Урмарского района Чувашской Республики, разработанных ООО «Земля»;
- Решение Собрания депутатов от 24.05.2019 г. №120 «О внесении изменений в решение Собрания депутатов Чубаевского сельского поселения Урмарского района Чувашской Республики от 14.08.2018 г. № 94 «Об утверждении Правила землепользования и застройки Чубаевского сельского поселения Урмарского района Чувашской Республики»;
- Решение Собрания депутатов от 19.12.2019 г. №143 «О внесении изменений в решение Собрания депутатов Чубаевского сельского поселения Урмарского района Чувашской Республики от 14.08.2018 г. № 94 «Об утверждении Правила землепользования и застройки Чубаевского сельского поселения Урмарского района Чувашской Республики»;
- Решение Собрания депутатов от 22.10.2021 № 41 «О внесении изменений в Правила землепользования и застройки Чубаевского сельского поселения Урмарского района Чувашской Республики»;
- Решение Собрания депутатов от 06.09.2022 № 70 «О внесении изменений в решение Собрания депутатов Чубаевского сельского поселения Урмарского района Чувашской Республики от 14 августа 2018 года №94 «Об утверждении Правил землепользования и застройки Чубаевского сельского поселения Урмарского района Чувашской Республики, разработанных ООО «Земля»;
- Решение Собрания депутатов Шигалинского сельского поселения Урмарского района от 04.02.2020 № 143 «Об утверждении Правил землепользования и застройки Шигалинского сельского поселения Урмарского района Чувашской Республики»;
- Решение Собрания депутатов Шигалинского сельского поселения Урмарского района от 13.09.2021 № 34 «О внесении изменений в решение Собрания депутатов Шигалинского сельского поселения Урмарского района Чувашской Республики от 04.02.2020 № 143 «Об утверждении Правил землепользования и застройки Шигалинского сельского поселения Урмарского района Чувашской Республики»;
- Решение Собрания депутатов Шихабыловского сельского поселения Урмарского района от 15.12.2022 №83 «Об утверждении Правил землепользования и застройки Шихабыловского сельского поселения Урмарского района Чувашской Республики»;
- Решение Собрания депутатов Шоркистринского сельского поселения Урмарского района от 07.12.2018 № 114 «Об утверждении Правила землепользования и застройки Шоркистринского сельского поселения Урмарского района Чувашской Республики»;
- Решение Собрания депутатов Шоркистринского сельского поселения Урмарского района от 10.04.2019 № 123 «О внесении изменений в решение Собрания депутатов Шоркистринского сельского поселения Урмарского района Чувашской Республики от 07.12.2018 № 114 «Об утверждении Правила землепользования и застройки Шоркистринского сельского поселения Урмарского района Чувашской Республики»;
- Решение Собрания депутатов Шоркистринского сельского поселения Урмарского района от 06.02. 2020 №150 «О внесении изменений в решение Собрания депутатов Шоркистринского сельского поселения Урмарского района Чувашской Республики от 07.12.2018 № 114 «Об утверждении Правила землепользования и застройки Шоркистринского сельского поселения Урмарского района Чувашской Республики, разработанных ООО «НПП «Инженер»;
- Решение Собрания депутатов Шоркистринского сельского поселения Урмарского района от 27.10.2020 №14 «О внесении изменений в решение Собрания депутатов Шоркистринского сельского поселения Урмарского района Чувашской Республики от 07.12.2018 № 114 «Об утверждении Правила землепользования и застройки Шоркистринского сельского поселения Урмарского района Чувашской Республики, разработанных ООО «НПП «Инженер»;
- Решение Собрания депутатов Шоркистринского сельского поселения Урмарского района от 01.11.2021 №33 «О внесении изменений в решение Собрания депутатов Шоркистринского сельского поселения Урмарского района Чувашской Республики от 07.12.2018 № 114 «Об утверждении Правила землепользования и застройки Шоркистринского сельского поселения Урмарского района Чувашской Республики, разработанных ООО «НПП «Инженер»;
- Решение Собрания депутатов Шоркистринского сельского поселения Урмарского района от 28.04.2022 №44 «О внесении изменений в решение Собрания депутатов Шоркистринского сельского поселения Урмарского района Чувашской Республики от 07.12.2018 № 114 «Об утверждении Правила землепользования и застройки Шоркистринского сельского поселения Урмарского района Чувашской Республики, разработанных ООО «НПП «Инженер»;
- Решение Собрания депутатов Шоркистринского сельского поселения Урмарского района от 19.07.2022 №48 «О внесении изменений в решение Собрания депутатов Шоркистринского сельского поселения Урмарского района Чувашской Республики от 07.12.2018 № 114 «Об утверждении Правила землепользования и застройки Шоркистринского сельского поселения Урмарского района Чувашской Республики, разработанных ООО «НПП «Инженер»;
- Решение Собрания депутатов Шоркистринского сельского поселения Урмарского района от 01.08.2023 № С-14/18 «О внесении изменений в Правила землепользования и застройки Шоркистринского сельского поселения Урмарского района Чувашской Республики»;

3. Настоящее решение вступает в силу со дня его официального опубликования в периодическом печатном издании «Урмарский Вестник» и подлежит размещению на официальном сайте Урмарского муниципального округа в информационно-телекоммуникационной сети «Интернет».

4. Контроль за исполнением данного постановления возложить на управление строительства и развития территорий администрации Урмарского муниципального округа Чувашской Республики.

Председатель Собрания депутатов
Урмарского муниципального
округа Чувашской Республики Ю.А. Иванов

Глава Урмарского муниципального
округа Чувашской Республики В.В.Шигильдеев

Утвержден Решением Собрания депутатов
Урмарского муниципального округа
Чувашской Республики
от _____ 2023 года №_____
(приложение)

Правила землепользования и застройки Урмарского муниципального округа Чувашской Республики

2023 год

G-Dynamic
ИНЖЕНЕРНО-ТЕХНИЧЕСКИЙ ЦЕНТР

Муниципальный контракт
№ ……
Инв. № …….. НС

Правила землепользования и застройки Урмарского муниципального округа Чувашской Республики

Генеральный директор ООО «Джи Динамика»» А.С.Ложкин

Начальник отдела территориального планирования М.П.Терлеева

Руководитель проекта А.В.Логинов

2023 год

Оглавление

Глава 1. Общие положения……...6
Статья 1. Основные понятия, используемые в Правилах……..6
Статья 2. Цели и содержание настоящих Правил……..8
Статья 3. Область применения Правил……...9
Статья 4. Общедоступность информации о Правилах……..9
Статья 5. Соотношение Правил с генеральным планом Урмарского муниципального округа и документацией по планировке территории……...100
Статья 6. Действие Правил по отношению к ранее возникшим правам……..100
Глава 2. Регулирование землепользования и застройки органами местного самоуправления..11
Статья 7. Органы, осуществляющие регулирование землепользования и застройки на территории Урмарского муниципального округа……..111
Статья 8. Полномочия Собрания депутатов Урмарского муниципального округа в сфере регулирования землепользования и застройки……111
Статья 9. Полномочия главы Урмарского муниципального округа в сфере регулирования землепользования и застройки…….……111
Статья 10. Полномочия администрации Урмарского муниципального округа, должностных лиц администрации Урмарского муниципального округа, курирующих вопросы архитектуры и градостроительства, имущественных и земельных отношений в сфере регулирования землепользования и застройки……..….122
Статья 11. Полномочия Комиссии по подготовке проекта правил землепользования и застройки Урмарского муниципального округа……..…..133
Статья 12. Государственный земельный надзор, муниципальный земельный контроль, общественный земельный контроль……..…….133
Глава 3. Изменение видов разрешенного использования земельных участков и объектов капитального строительства физическими и юридическими лицами……133
Статья 13. Виды разрешенного использования земельных участков и объектов капитального строительства……...134
Статья 14. Разрешенное использование объектов, не являющихся объектами капитального строительства……...155
Статья 15. Изменение видов разрешённого использования земельных участков и объектов капитального строительства, на которые распространяется действие градостроительного регламента……155
Статья 16. Общие требования градостроительного регламента в части предельных размеров земельных участков и предельных параметров разрешённого строительства, реконструкции объектов капитального строительства……166
Статья 17. Порядок предоставления разрешения на условно разрешённый вид использования земельного участка или объекта капитального строительства……...177
Статья 18. Порядок предоставления разрешения на отклонение от предельных параметров разрешённого строительства, реконструкции объектов капитального строительства……19
Статья 19. Общие требования градостроительного регламента в части ограничений использования земельных участков и объектов капитального строительства…….200
Статья 20. Использование земельных участков и объектов капитального строительства, не соответствующих градостроительному регламенту……211
Статья 21. Застройка и использование земельных участков, объектов капитального строительства на территориях, на которые действие градостроительных регламентов не распространяется или для которых градостроительные регламенты не устанавливаются…….222
Глава 4. Подготовка документации по планировке территории……...222
Статья 22. Общие положения о планировке территории……..223
Статья 23. Подготовка и утверждение документации по планировке территории……244
Глава 5. Порядок проведения общественных обсуждений или публичных слушаний по вопросам землепользования и застройки……266
Статья 24. Особенности проведения общественных обсуждений или публичных слушаний по вопросам землепользования и застройки……..266
Глава 6. Внесение изменений в Правила. Ответственность за нарушение Правил……277
Статья 25. Порядок внесения изменений в Правила…….……277
Статья 26. Ответственность за нарушение Правил……311
ЧАСТЬ II. КАРТА ГРАДОСТРОИТЕЛЬНОГО ЗОНИРОВАНИЯ……...322
Статья 27. Содержание карты градостроительного зонирования……322
Статья 28. Перечень территориальных зон, выделенных на карте градостроительного зонирования Урмарского муниципального округа……32
ЧАСТЬ III. ГРАДОСТРОИТЕЛЬНЫЕ РЕГЛАМЕНТЫ……344
Статья 29. Требования градостроительных регламентов……..344
Статья 30. Градостроительный регламент зоны застройки индивидуальными жилыми домами (Ж1)……...366
Статья 31. Градостроительный регламент зоны застройки малоэтажными жилыми домами (Ж2)……...377
Статья 32. Градостроительный регламент делового, общественного и коммерческого назначения (О)……39
Статья 33. Градостроительный регламент производственной зоны (П)……..400
Статья 34. Градостроительный регламент зоны инженерной инфраструктуры (И)……...422
Статья 35. Градостроительный регламент зоны транспортной инфраструктуры (Т)……433
Статья 36. Градостроительный регламент зоны сельскохозяйственного использования (Сх1)……..444
Статья 37. Градостроительный регламент зоны, занятой объектами сельскохозяйственного назначения (Сх2)……444
Статья 38. Градостроительный регламент зоны, предназначенной для ведения садоводства и огородничества (Сх3)……455
Статья 39. Градостроительный регламент зоны рекреационного назначения (Р)……477
Статья 40. Градостроительный регламент зоны специального назначения, связанной с захоронениями (Сп1)……48
Статья 41. Градостроительный регламент зоны складирования и захоронения отходов (Сп2).48
Статья 42. Градостроительный регламент зоны озелененных территорий специального назначения (Сп3)……49
Статья 43. Ограничения использования земельных участков и объектов капитального строительства……500
Статья 44. Требования к архитектурно-градостроительному облику объектов капитального строительства……522

ВВЕДЕНИЕ

Правила землепользования и застройки (далее – Правила) Урмарского муниципального округа Чувашской Республики (далее – Урмарский муниципальный округ) являются нормативным правовым актом муниципального образования, разработанным в соответствии с Градостроительным кодексом Российской Федерации, Земельным кодексом Российской Федерации, Федеральным законом от 06.10.2003 № 131-ФЗ «Об общих принципах организации местного самоуправления в Российской Федерации» и другими нормативными правовыми актами Российской Федерации, Чувашской Республики и муниципальными правовыми актами.

Правила являются результатом градостроительного зонирования территории Урмарского муниципального округа – разделения его на территориальные зоны с установлением для каждой из них градостроительных регламентов.

Часть I.ПОРЯДОК ПРИМЕНЕНИЯ ПРАВИЛ И ВНЕСЕНИЯ В НИХ ИЗМЕНЕНИЙ

Глава 1. Общие положения

Статья 1. Основные понятия, используемые в Правилах

Береговая полоса - полоса земли вдоль береговой линии (границы водного объекта) водного объекта общего пользования, ширина, которой устанавливается в соответствии с требованиями Водного кодекса РФ, является территорией общего пользования.

Дом блокированной застройки – жилой дом, блокированный с другим жилым домом (другими жилыми домами) в одном ряду общей боковой стеной (общими боковыми стенами) без проемов и имеющий отдельный выход на земельный участок.

Водоохранные зоны – территории, которые примыкают к береговой линии (границам водного объекта) морей, рек, ручьев, каналов, озер, водохранилищ и на которых устанавливается специальный режим осуществления хозяйственной и иной деятельности в целях предотвращения загрязнения, засорения, заиления указанных водных объектов и истощения их вод, а также сохранения среды обитания водных биологических ресурсов и других объектов животного и растительного мира.

Высота здания, строения, сооружения – расстояние по вертикали, измеренное от проектной отметки земли до наивысшей точки строения, сооружения.

Градостроительное зонирование – зонирование территории муниципального образования Урмарского муниципального округа в целях определения территориальных зон и установления градостроительных регламентов.

Градостроительный регламент – устанавливаемые в пределах границ соответствующей территориальной зоны виды разрешенного использования земельных участков, равно как всего, что находится над и под поверхностью земельных участков и используется в процессе их застройки и последующей эксплуатации объектов капитального строительства, предельные (минимальные и (или) максимальные) размеры земельных участков и предельные параметры разрешенного строительства, реконструкции объектов капитального строительства, ограничения использования земельных участков и объектов капитального строительства, а также применительно к территориям, в границах которых предусматривается осуществление деятельности по комплексному и устойчивому развитию территории, расчетные показатели минимально допустимого уровня обеспеченности соответствующей территории объектами коммунальной, транспортной, социальной инфраструктур и расчетные показатели максимально допустимого уровня территориальной доступности указанных объектов для населения.

Документация по планировке территории – проекты планировки территории; проекты межевания территории.

Зоны с особыми условиями использования территорий – охранные, санитарно-защитные зоны, зоны охраны объектов культурного наследия (памятников истории и культуры) народов Российской Федерации (далее - объекты культурного наследия), защитные зоны объектов культурного наследия, водоохранные зоны, зоны затопления, подтопления, зоны санитарной охраны источников питьевого и хозяйственно-бытового водоснабжения, зоны охраняемых объектов, приаэродромная территория, иные зоны, устанавливаемые в соответствии с **законодательством** Российской Федерации.

Объект индивидуального жилищного строительства – отдельно стоящее здание с количеством надземных этажей не более чем три, высотой не более двадцати метров, которое состоит из комнат и помещений вспомогательного использования, предназначенных для удовлетворения гражданами бытовых и иных нужд, связанных с их проживанием в таком здании, и не предназначено для раздела на самостоятельные объекты недвижимости.

Комплексное развитие территорий – совокупность мероприятий, выполняемых в соответствии с утвержденной документацией по планировке территории и направленных на создание благоприятных условий проживания граждан, обновление среды жизнедеятельности и территорий общего пользования поселений, муниципальных округов, городских округов;

Коэффициент плотности застройки - отношение площади всех этажей зданий и сооружений к площади участка.

Красные линии – линии, которые обозначают границы территорий общего пользования и подлежат установлению, изменению или отмене в документации по планировке территории.

Линейные объекты – линии электропередачи, линии связи (в том числе линейно-кабельные сооружения), трубопроводы, автомобильные дороги, железнодорожные линии и другие подобные сооружения.

Местные нормативы градостроительного проектирования – совокупность расчетных показателей минимально допустимого уровня обеспеченности объектами местного значения муниципального округа, относящимися к областям: электро-, тепло-, газо- и водоснабжение населения, водоотведение; автомобильные дороги местного значения; объектами благоустройства территории, иными объектами местного значения муниципального округа и расчетных показателей максимально допустимого уровня территориальной доступности таких объектов для населения муниципального округа.

Объект капитального строительства – здание, строение, сооружение, объекты, строительство которых не завершено (объекты незавершенного строительства), за исключением некапитальных строений, сооружений и неотделимых улучшений земельного участка (замощение, покрытие и другие).

Объекты культурного наследия (памятники истории и культуры) народов Российской Федерации – объекты недвижимого имущества (включая объекты археологического наследия) и иные объекты с исторически связанными с ними территориями, произведениями живописи, скульптуры, декоративно-прикладного искусства, объектами науки и техники и иными предметами материальной культуры, возникшие в результате исторических событий, представляющие собой ценность с точки зрения истории, археологии, архитектуры, градостроительства, искусства, науки и техники, эстетики, этнологии или антропологии, социальной культуры и являющиеся свидетельством эпох и цивилизаций, подлинными источниками информации о зарождении и развитии культуры.

Объекты недвижимости – земельные участки, участки недр, здания, сооружения, помещения, объекты незавершенного строительства и все, что прочно связано с землей, то есть объекты, перемещение которых без несоразмерного ущерба их назначению невозможно, в том числе здания, сооружения, объекты незавершенного строительства.

Объект, не являющийся объектом капитального строительства – сооружение из быстровозводимых сборно-разборных конструкций, не связанное прочно с землей и перемещение которого возможно без причинения несоразмерного ущерба его назначению.

Органы местного самоуправления Урмарского муниципального округа, участвующие в регулировании вопросов землепользования и застройки – глава Урмарского муниципального округа, представительный орган муниципального образования – Собрание депутатов Урмарского муниципального округа, исполнительно-распорядительный орган муниципального образования – администрация Урмарского муниципального округа.

Планировка территории – осуществление деятельности по развитию территорий посредством разработки проектов планировки территории, проектов межевания территории.

Правила землепользования и застройки – документ градостроительного зонирования, который утверждается нормативным правовым актом представительного органа местного самоуправления и в котором устанавливаются территориальные зоны, градостроительные регламенты, порядок применения такого документа и порядок внесения в него изменений.

Прибрежная защитная полоса – часть территории водоохранной зоны водного объекта, которая непосредственно примыкает к акватории водного объекта (береговой линии) и в пределах которой устанавливаются дополнительные ограничения хозяйственной и иной деятельности, за исключением случаев, предусмотренных водным законодательством.

Процент застройки – отношение территории, застроенной объектами капитального строительства, к площади земельного участка, выраженное в процентах.

Реконструкция объектов капитального строительства (за исключением линейных объектов) – изменение параметров объекта капитального строительства, его частей (высоты, количества этажей, площади, объема), в том числе надстройка, перестройка, расширение объекта капитального строительства, а также замена и (или) восстановление несущих строительных конструкций объекта капитального строительства, за исключением замены отдельных элементов таких конструкций на аналогичные или иные улучшающие показатели таких конструкций элементы и (или) восстановления указанных элементов.

Реконструкция линейных объектов – изменение параметров линейных объектов или их участков (частей), которое влечет за собой изменение класса, категории и (или) первоначально установленных показателей функционирования таких объектов (мощности, грузоподъемности и других) или при котором требуется изменение границ полос отвода и (или) охранных зон таких объектов.

Региональные нормативы градостроительного проектирования – совокупность расчетных показателей минимально допустимого уровня обеспеченности объектами регионального значения, относящимися к областям: транспорт (железнодорожный, водный, воздушный транспорт), автомобильные дороги регионального или межмуниципального значения; предупреждение чрезвычайных ситуаций межмуниципального и регионального характера, стихийных бедствий, эпидемий и ликвидация их последствий; образование; здравоохранение; физическая культура и спорт; иными объектами регионального значения населения субъекта Российской Федерации и расчетных показателей максимально допустимого уровня территориальной доступности таких объектов для населения субъекта Российской Федерации.

Строительные намерения заявителя – планируемое строительство, реконструкция, капитальный ремонт объекта капитального строительства.

Строительство – создание зданий, строений, сооружений (в том числе на месте сносимых объектов капитального строительства).

Территориальные зоны – зоны, для которых в Правилах определены границы и установлены градостроительные регламенты.

Территории общего пользования – территории, которыми беспрепятственно пользуется неограниченный круг лиц (в том числе площади, улицы, проезды, набережные, береговые полосы водных объектов общего пользования, скверы, бульвары).

Этажность – количество надземных этажей, в том числе технический этаж, мансардный, а также цокольный этаж, если верх его перекрытия находится выше средней планировочной отметки земли не менее чем на 2 метра.

Иные понятия, употребляемые в настоящих Правилах, применяются в значениях, используемых в федеральном законодательстве.

Статья 2. Цели и содержание настоящих Правил

1. Целями Правил являются:

1) создание условий для устойчивого развития территории Урмарского муниципального округа, сохранения окружающей среды и объектов культурного наследия;

2) создание условий для планировки территории Урмарского муниципального округа;

3) обеспечение прав и законных интересов физических и юридических лиц, в том числе правообладателей земельных участков и объектов капитального строительства;

4) создание условий для привлечения инвестиций, в том числе путем предоставления возможности выбора наиболее эффективных видов разрешённого использования земельных участков и объектов капитального строительства.

2. Настоящие Правила включают в себя три раздела:

1) раздел 1 «Порядок применения Правил и внесения в них изменений»;

2) раздел 2 «Карта градостроительного зонирования»;

3) раздел 3 «Градостроительные регламенты».

3. Раздел 1 включает в себя положения:

1) о регулировании землепользования и застройки органами местного самоуправления Урмарского муниципального округа;

2) об изменении видов разрешенного использования земельных участков и объектов капитального строительства физическими и юридическими лицами;

3) о подготовке документации по планировке территории органами местного самоуправления Урмарского муниципального округа;

4) о проведении общественных обсуждений или публичных слушаний по вопросам землепользования и застройки;

5) о внесении изменений в Правила;

6) о регулировании иных вопросов землепользования и застройки.

4. Раздел 2 содержит две карты:

1) карту градостроительного зонирования, в которой установлены территориальные зоны;

2) карту зон с особыми условиями использования территории.

5. Раздел 3 содержит:

1) виды разрешенного использования земельных участков и объектов капитального строительства;

2) **предельные** (минимальные и (или) максимальные) размеры земельных участков и предельные параметры разрешенного строительства, реконструкции объектов капитального строительства;

3) требования к архитектурно-градостроительному облику объектов капитального строительства;

4) ограничения использования земельных участков и объектов капитального строительства, устанавливаемые в соответствии с **законодательством** Российской Федерации;

5) расчетные показатели минимально допустимого уровня обеспеченности территории объектами коммунальной, транспортной, социальной инфраструктур и расчетные показатели максимально допустимого уровня территориальной доступности указанных объектов для населения в случае, если в границах территориальной зоны, применительно к которой устанавливается градостроительный регламент, предусматривается осуществление деятельности по комплексному развитию территории.

Статья 3. Область применения Правил

1. Правила распространяются на всю территорию Урмарского муниципального округа.

1. Правила применяются, в том числе, при:

- подготовке, проверке и утверждении документации по планировке территории, подготовке градостроительных планов земельных участков;

- принятия решений о выдаче или об отказе в выдаче разрешений на условно разрешённые виды использования земельных участков и объектов капитального строительства;

- принятия решений о выдаче или об отказе в выдаче разрешений на отклонение от предельных параметров разрешённого строительства, реконструкции объектов капитального строительства;

- осуществления муниципального земельного и лесного контроля на территории Урмарского муниципального округа.

2. Требования установленных Правилами градостроительных регламентов сохраняются при изменении формы собственности на земельный участок, на объект капитального строительства, при переходе прав на земельный участок, на объект капитального строительства другому правообладателю.

3. Настоящие Правила обязательны для исполнения физическими и юридическими лицами, органами государственной власти и местного самоуправления и их должностными лицами.

Статья 4. Общедоступность информации о Правилах

1. Текстовые и графические материалы Правил, а также внесенные в них изменения являются общедоступной информацией.

2. Администрация Урмарского муниципального округа обеспечивает возможность ознакомления с Правилами путём их опубликования в средствах массовой информации и размещения на официальном сайте администрации Урмарского муниципального округа в информационно-телекоммуникационной сети «Интернет».

Статья 5. Соотношение Правил с генеральным планом Урмарского муниципального округа и документацией по планировке территории

1. Правила разработаны на основе генерального плана Урмарского муниципального округа, утвержденного решением Собрания депутатов Урмарского муниципального округа (далее – генеральный план).

В случае внесения в установленном порядке изменений в генеральный план, соответствующие изменения при необходимости вносятся в Правила. Допускается конкретизация Правилами положений генерального плана, но с обязательным учётом функционального зонирования территории.

2. Документация по планировке территории разрабатывается на основе генерального плана, Правил и не должна им противоречить.

3. Нормативные и ненормативные правовые акты органов местного самоуправления Урмарского муниципального округа, за исключением генерального плана и разрешений на строительство, принятые до вступления в силу Правил, применяются в части, не противоречащей им.

Статья 6. Действие Правил по отношению к ранее возникшим правам

1. Действие Правил не распространяется на градостроительные планы земельных участков, выданные до вступления в силу настоящих Правил. Правообладатели земельных участков имеют право осуществить любое строительство в соответствии с видами разрешённого использования и предельными параметрами разрешённого строительства, реконструкции объектов капитального строительства, содержащимися в таком градостроительном плане земельного участка.

2. Положения части 1 настоящей статьи распространяются также на разрешения на строительство, выданные до вступления в силу Правил.

В случае, если перечень видов разрешённого использования и/или наименование отдельного вида разрешённого использования, содержащиеся в Правилах, не соответствуют перечню видов разрешённого использования и/или наименованию отдельного вида разрешённого использования, указанных в каком-либо правоустанавливающем или правоудостоверяющем документе, выданном в установленном порядке физическому и юридическому лицу до вступления в силу настоящих Правил (свидетельство о государственной регистрации прав на объект недвижимости, градостроительный план земельного участка, договор купли-продажи или аренды объекта недвижимости и т.п.), не требуется обязательного переоформления указанных правовых документов в целях приведения в соответствие с требованиями настоящих Правил. Изменение перечня видов разрешённого использования и/или формулировки отдельного вида разрешённого использования производится в добровольном порядке путём внесения изменения в соответствующий документ или путём выдачи нового документа.

Глава 2. Регулирование землепользования и застройки органами местного самоуправления

Статья 7. Органы, осуществляющие регулирование землепользования и застройки на территории Урмарского муниципального округа

1. На территории Урмарского муниципального округа регулирование землепользования и застройки осуществляется главой администрации Урмарского муниципального округа, Собранием депутатов Урмарского муниципального округа, администрацией Урмарского муниципального округа, Комиссией по подготовке проекта правил землепользования и застройки Урмарского муниципального округа.

2. Полномочия органов местного самоуправления Урмарского муниципального округа в сфере регулирования землепользования и застройки устанавливаются в соответствии с федеральным законодательством, законодательством Чувашской Республики, Уставом и иными нормативными правовыми актами органов местного самоуправления Урмарского муниципального округа.

3. Полномочия администрации Урмарского муниципального округа в сфере регулирования землепользования и застройки, имущественных и земельных отношений устанавливаются Положениями, утверждаемыми постановлениями администрации Урмарского муниципального округа.

4. Состав и порядок деятельности Комиссии по подготовке проекта правил землепользования и застройки Урмарского муниципального округа, устанавливается Положением, утверждаемым постановлением администрации Урмарского муниципального округа.

Статья 8. Полномочия Собрания депутатов Урмарского муниципального округа в сфере регулирования землепользования и застройки

К полномочиям Собрания депутатов Урмарского муниципального округа в сфере регулирования землепользования и застройки относятся:

1) принятие в пределах своей компетенции муниципальных нормативных правовых актов в сфере регулирования землепользования и застройки, муниципальных программ в области градостроительной деятельности и рационального использования земель, находящихся в границах муниципального образования, внесение в них изменений;

2) утверждение генерального плана, Правил, местных нормативов градостроительного проектирования и внесение в них изменений;

3) принятие решений по установлению (изменению) границ населенных пунктов, входящих в состав муниципального образования, по представлению администрации Урмарского муниципального округа;

4) выступление с законодательной инициативой по вопросам изменения границ муниципального образования, предусматривающих включение (исключение) земельных участков;

5) иные полномочия, отнесенные к компетенции Собрания депутатов Урмарского муниципального округа, установленные Уставом муниципального образования Урмарского муниципального округа (далее – Уставом Урмарского муниципального округа), решениями Собрания депутатов Урмарского муниципального округа в соответствии с действующим законодательством.

Статья 9. Полномочия главы Урмарского муниципального округа в сфере регулирования землепользования и застройки.

К полномочиям Главы Урмарского муниципального округа в сфере регулирования землепользования и застройки относятся принятие решений о проведении общественных обсуждений или публичных слушаний по проекту Правил и внесению в них изменений, по предоставлению разрешения на отклонение от предельных параметров разрешенного строительства, реконструкции объектов капитального строительства, по предоставлению разрешения на условно разрешенный вид использования земельного участка или объектов капитального строительства и иные полномочия, отнесенные к компетенции Главы Урмарского муниципального округа Уставом Урмарского муниципального округа решениями Собрания депутатов Урмарского муниципального округа в соответствии с действующим законодательством.

Статья 10. Полномочия администрации Урмарского муниципального округа, должностных лиц администрации Урмарского муниципального округа, курирующих вопросы архитектуры и градостроительства, имущественных и земельных отношений в сфере регулирования землепользования и застройки.

К полномочиям администрации Урмарского муниципального округа относятся:

1) организация разработки, проведение общественных обсуждений или публичных слушаний и представление на утверждение Собрания депутатов Урмарского муниципального округа проекта генерального плана, проекта Правил, проекта местных нормативов градостроительного проектирования, внесение в них изменений;

2) согласование в установленном порядке проекта генерального плана с уполномоченным Правительством Российской Федерации федеральным органом исполнительной власти, с Кабинетом Министров Чувашской Республики, с органами местного самоуправления муниципальных образований, имеющих общую границу с Урмарским муниципальным округом;

3) создание комиссии по организации и проведению общественных обсуждений или публичных слушаний по проекту генерального плана Урмарского муниципального округа, проекту вне-

сения изменений в генеральный план Урмарского муниципального округа, проекту планировки территории, проекту межевания территории.

4) организация разработки, проведение общественных обсуждений или публичных слушаний и утверждение проектов планировки территории, проектов межевания территории;

5) подготовка проектов документов, проведение общественных обсуждений или публичных слушаний по вопросам установления (изменения) границ населенных пунктов, входящих в состав Урмарского муниципального округа, предусматривающих включение (исключение) земельных участков в границы (из границ) населенных пунктов;

6) проверка проекта Правил, проекта внесения изменений в Правила, проектов планировки территории, проектов межевания территории на соответствие требованиям технических регламентов, генеральному плану, местных нормативов градостроительного проектирования, градостроительных регламентов с учетом границ территорий объектов культурного наследия, включенных в единый государственный реестр объектов культурного наследия (памятников истории и культуры) народов Российской Федерации, границ территорий выявленных объектов культурного наследия, границ зон с особыми условиями использования территорий, а также с учетом программ комплексного развития систем коммунальной инфраструктуры, программ комплексного развития транспортной инфраструктуры, программ комплексного развития социальной инфраструктуры;

7) рассмотрение схемы планировочной организации земельного участка, архитектурной части проектной документации на строительство, реконструкцию, капитальный ремонт объектов, проектов перепланировки помещений, предусматривающих изменение фасадов зданий, архитектурных (эскизных) проектов, концепций застройки территорий, проектов художественного оформления объектов, проектов реконструкции и реставрации объектов с целью повышения качества застройки и формирования архитектурного облика населенных пунктов, входящих в состав Урмарского муниципального округа;

8) управление и распоряжение земельными участками, находящимися в муниципальной собственности, а также земельными участками государственная собственность на которые не разграничена;

9) осуществление в установленном порядке перевода земель из одной категории в другую, резервирование и изъятие земель, в том числе путем выкупа для муниципальных нужд;

10) подготовка и выдача заинтересованным лицам градостроительных планов земельных участков;

11) подготовка документов на земельные участки и территории для строительства с последующим выставлением на торги; на земельные участки под размещение объектов, не являющихся объектами капитального строительства;

12) ведение реестра почтовых адресов;

13) рассмотрение и подготовка предложений по согласованию схем расположения земельных участков;

14) выдача разрешений на строительство (за исключением случаев, предусмотренных Градостроительным кодексом Российской Федерации, иными федеральными законами), разрешений на ввод объектов в эксплуатацию объектов капитального строительства на территории муниципального образования;

15) осуществление муниципального контроля (земельный, лесной и иной, установленный действующим законодательством), в порядке, установленном Собранием депутатов Урмарского муниципального округа;

16) иные полномочия, предусмотренные действующим законодательством.

Статья 11. Полномочия Комиссии по подготовке проекта правил землепользования и застройки Урмарского муниципального округа

1. Состав и порядок деятельности Комиссии по подготовке проекта правил землепользования и застройки Урмарского муниципального округа (далее – Комиссия) утверждаются главой Урмарского муниципального округа.

2. К полномочиям Комиссии относятся:

подготовка рекомендаций главе Урмарского муниципального округа по вопросам подготовки проекта Правил, проекта внесения в них изменений, предоставления разрешений на условно разрешенный вид использования земельного участка и объекта капитального строительства, на отклонение от предельных параметров разрешенного строительства, реконструкции объектов капитального строительства;

рассмотрение предложений граждан и юридических лиц в связи с подготовкой проекта Правил, проекта внесения в них изменений, предоставления разрешений на условно разрешенный вид использования земельного участка и объекта капитального строительства, на отклонение от предельных параметров разрешенного строительства, реконструкции объектов капитального строительства;

организация и проведение общественных обсуждений или публичных слушаний по рассмотрению проекта Правил, проекта внесения в них изменений, вопросов предоставления разрешений на условно разрешенный вид использования земельного участка и объекта капитального строительства, на отклонение от предельных параметров разрешенного строительства, реконструкции объектов капитального строительства;

подготовка протокола общественных обсуждений или публичных слушаний, заключения о результатах общественных обсуждений или публичных слушаний.

Статья 12. Государственный земельный надзор, муниципальный земельный контроль, общественный земельный контроль

1. На территории Урмарского муниципального округа осуществляется государственный земельный надзор, муниципальный земельный контроль и общественный земельный контроль за использованием земель.

2. Государственный земельный надзор и общественный земельный контроль осуществляются в соответствии с земельным законодательством Российской Федерации.

3. Муниципальный земельный контроль осуществляется в соответствии с законодательством Российской Федерации и в порядке, установленном постановлением Кабинета Министров Чувашской Республики, а также принятыми в соответствии с ним муниципальными правовыми актами органов местного самоуправления Урмарского муниципального округа.

Глава 3. Изменение видов разрешенного использования земельных участков и объектов капитального строительства физическими и юридическими лицами

Статья 13. Виды разрешенного использования земельных участков и объектов капитального строительства

1. Для каждого земельного участка, объекта капитального строительства, расположенного в границах Урмарского муниципального округа, разрешенным считается такое использование, которое соответствует градостроительному регламенту.

2. Градостроительный регламент в части видов разрешенного использования земельных участков и объектов капитального строительства включает:

основные виды разрешенного использования;

условно разрешенные виды использования;

вспомогательные виды разрешенного использования.

3. Виды разрешённого использования земельных участков, содержащиеся в градостроительных регламентах настоящих Правил, установлены в соответствии с Классификатором видов разрешённого использования земельных участков, утверждённым уполномоченным Правительством Российской Федерации федеральным органом исполнительной власти (далее – Классификатор). Каждый вид разрешённого использования земельного участка имеет следующую структуру:

код (числовое обозначение) вида разрешённого использования земельного участка;

наименование вида разрешённого использования земельного участка (текстовое).

Код и текстовое наименование вида разрешённого использования земельного участка являются равнозначными.

4. Применительно к каждой территориальной зоне Правил установлены только те виды разрешённого использования из Классификатора, которые допустимы в данной территориальной зоне.

Содержание видов разрешённого использования допускает без отдельного указания в градостроительном регламенте размещение и эксплуатацию линейного объекта (кроме железных дорог общего пользования и автомобильных дорог общего пользования федерального и регионального значения), размещение защитных сооружений (насаждений), объектов мелиорации, антенно-мачтовых сооружений, информационных и геодезических знаков, если законодательством не установлено иное.

5. Вспомогательные виды разрешенного использования, допустимы только в качестве дополнительных по отношению к основным видам разрешенного использования и условно разрешенным видам использования и осуществляемые совместно с ними. При отсутствии на земельном участке основного или условно разрешенного вида использования вспомогательный вид использования таковым не является и считается не разрешенным, если иное специально не оговаривается настоящими Правилами.

6. Для каждой территориальной зоны могут устанавливаться один или несколько видов разрешенного использования земельных участков и объектов капитального строительства.

7. Основные и вспомогательные виды разрешённого использования земельных участков и объектов капитального строительства правообладателями земельных участков и объектов капитального строительства, за исключением органов государственной власти, органов местного самоуправления, государственных и муниципальных учреждений, государственных и муниципальных унитарных предприятий, выбираются самостоятельно без дополнительных разрешений и согласований, с учетом соблюдения требований технических регламентов, санитарных норм, региональных и (или) местных нормативов градостроительного проектирования, публичных сервитутов, предельных параметров разрешенного строительства и реконструкции, ограничений использования земельных участков и объектов капитального строительства, установленных в зонах с особыми условиями использования территории и другими требованиями, установленными в соответствии действующим законодательством.

8. Основные и вспомогательные виды разрешённого использования земельных участков и объектов капитального строительства органами государственной власти, органами местного самоуправления Урмарского муниципального округа, государственными и муниципальными учреждениями, государственными и муниципальными унитарными предприятиями выбираются в соответствии с действующим законодательством.

9. Применение правообладателями земельных участков и объектов капитального строительства, указанных в градостроительном регламенте вспомогательных видов разрешённого использования объектов капитального строительства осуществляется:

если параметры вспомогательных видов использования объектов капитального строительства определены в соответствии с проектом планировки территории и указаны в градостроительном плане земельного участка;

если применение вспомогательного вида разрешённого использования объекта капитального строительства планируется исключительно в целях обеспечения функционирования, эксплуатации, инженерного обеспечения, обслуживания расположенных на этом земельном участке объектов капитального строительства основных и/или условно разрешённых видов использования.

10. Предоставление разрешения на условно разрешённый вид использования земельного участка или объекта капитального строительства осуществляется в порядке, предусмотренном статьей 17 настоящих Правил.

11. Предоставление разрешения на отклонение от предельных параметров разрешённого строительства, реконструкции объектов капитального строительства осуществляется в порядке, предусмотренном статьей 18 настоящих Правил.

12. Решения об изменении одного вида разрешённого использования земельных участков и объектов капитального строительства, расположенных на землях, на которые действие градостроительных регламентов не распространяется, на другой вид такого использования, принимаются в соответствии с федеральными законами.

Статья 14. Разрешенное использование объектов, не являющихся объектами капитального строительства

Размещение объектов, не являющихся объектами капитального строительства, не регламентируется Правилами.

Статья 15. Изменение видов разрешённого использования земельных участков и объектов капитального строительства, на которые распространяется действие градостроительного регламента

1. Изменение видов разрешённого использования земельных участков и объектов капитального строительства, на которые распространяется действие градостроительного регламента, осуществляется в соответствии с градостроительными регламентами при условии соблюдения требований технических регламентов, санитарных норм, региональных и (или) местных нормативов градостроительного проектирования, ограничений использования земельных участков и объектов капитального строительства, установленных в зонах с особыми условиями использования территории, положений документации по планировке территории и других требований действующего законодательства.

2. Со дня принятия решения о комплексном развитии территории и до дня утверждения документации по планировке территории, в отношении которой принято решение о ее комплексном развитии, изменение вида разрешенного использования земельных участков и (или) объектов капитального строительства, расположенных в границах такой территории, не допускается.

2. Правообладатели земельных участков и объектов капитального строительства, за исключением указанных в части 7 статьи 14 настоящих Правил, осуществляют изменения видов разрешённого использования земельных участков и объектов капитального строительства:

1) без дополнительных согласований и разрешений в случаях:

когда один из указанных в градостроительном регламенте основных видов разрешённого использования земельного участка, объекта капитального строительства заменяется другим основным или вспомогательным видом, при этом изменения не требуют перепланировки помещений, конструктивных и инженерно-технических преобразований объектов капитального строительства, для осуществления которых необходимо получение соответствующих разрешений, согласований;

когда один из указанных в градостроительном регламенте вспомогательных видов разрешённого использования земельного участка, объекта капитального строительства заменяется другим вспомогательным или основным видом, при этом изменения не требуют перепланировки помещений, конструктивных и инженерно-технических преобразований объектов капитального строительства, для осуществления которых необходимо получение соответствующих разрешений, согласований;

2) при условии получения соответствующих разрешений, согласований в случаях:

если строительные намерения физических и юридических лиц относятся к условно разрешенным видам использования земельного участка или объекта капитального строительства;

если размеры земельных участков меньше установленных градостроительным регламентом минимальных размеров земельных участков либо конфигурация, инженерно-геологические или иные характеристики земельных участков неблагоприятны для застройки;

установленных законодательством при осуществлении перепланировки помещений, конструктивных и инженерно-технических преобразований объектов капитального строительства, в том числе в области обеспечения санитарно-эпидемиологического благополучия населения, противопожарной безопасности.

3. Изменение основного вида разрешённого использования на вспомогательный вид разрешённого использования допускается только в случае, если на земельном участке реализован какой-либо иной основной вид разрешённого использования.

4. Изменение видов разрешённого использования объектов капитального строительства, связанное с переводом помещений из категории жилых помещений в категорию нежилых помещений или из категории нежилых помещений в категорию жилых помещений осуществляется в соответствии с жилищным законодательством.

5. Изменение видов разрешённого использования объектов капитального строительства путём строительства, реконструкции осуществляется в соответствии с требованиями, указанными в части 1 настоящей статьи, в соответствии с градостроительным планом земельного участка, а также (кроме случаев, установленных законодательством) в соответствии с проектной документацией и при наличии разрешения на строительство.

6. Изменение видов разрешённого использования объектов капитального строительства путём строительства, реконструкции органами государственной власти, органами местного самоуправления Урмарского муниципального округа, государственными и муниципальными учреждениями, государственными и муниципальными унитарными предприятиями осуществляется в соответствии с требованиями, указанными в части 1 настоящей статьи, и действующим законодательством.

Статья 16. Общие требования градостроительного регламента в части предельных размеров земельных участков и предельных параметров разрешённого строительства, реконструкции объектов капитального строительства

1. Предельные (минимальные и (или) максимальные) размеры земельных участков и предель-

ные параметры разрешенного строительства, реконструкции объектов капитального строительства могут включать в себя:

- предельные (минимальные и (или) максимальные) размеры земельных участков, в том числе их площадь;

- минимальные отступы от границ земельных участков в целях определения мест допустимого размещения зданий, строений, сооружений, за пределами которых запрещено строительство зданий, строений, сооружений;

- - предельное количество этажей или предельную высоту зданий, строений, сооружений;

- максимальный процент застройки в границах земельного участка, определяемый как отношение суммарной площади земельного участка, которая может быть застроена, ко всей площади земельного участка.

Наряду с указанными в настоящей части предельными параметрами разрешенного строительства, реконструкции объектов капитального строительства в градостроительном регламенте могут быть установлены иные предельные параметры разрешенного строительства, реконструкции объектов капитального строительства.

2. Указанные параметры и параметры, а также их сочетания устанавливаются применительно к каждой территориальной зоне, выделенной на карте градостроительного зонирования.

3. В качестве минимальной площади земельных участков устанавливается площадь, соответствующая минимальным нормативным показателям, предусмотренным региональными и (или) местными нормативами градостроительного проектирования, нормативными правовыми актами и иными требованиями действующего законодательства к размерам земельных участков.

4. Необходимые минимальные отступы зданий, сооружений от границ земельных участков устанавливаются в соответствии с требованиями технических регламентов, санитарных норм, противопожарных норм, региональных и (или) местных нормативов градостроительного проектирования, с учётом ограничений использования земельных участков и объектов капитального строительства в зонах с особыми условиями использования территории.

Статья 17. Порядок предоставления разрешения на условно разрешённый вид использования земельного участка или объекта капитального строительства

1. Физическое или юридическое лицо, заинтересованное в предоставлении разрешения на условно разрешённый вид использования земельного участка или объекта капитального строительства (далее – разрешение на условно разрешённый вид использования), направляет заявление о предоставлении разрешения на условно разрешённый вид использования в Комиссию. Заявление может содержать материалы, обосновывающие требования о предоставлении указанного разрешения. Обосновывающие материалы предоставляются в виде технико-экономического обоснования, эскизного проекта строительства, реконструкции объекта капитального строительства, который предлагается реализовать в случае предоставления разрешения на условно разрешенный вид использования. Могут предоставляться иные материалы, обосновывающие целесообразность, возможность и допустимость реализации соответствующих предложений.

2. Проект решения о предоставлении разрешения на условно разрешенный вид использования подлежит рассмотрению на общественных обсуждениях или публичных слушаниях. Общественные обсуждения или публичные слушания проводятся Комиссией в соответствии с Положением о порядке организации и проведения общественных обсуждениях или публичных слушаний в Урмарском муниципальном округе, утвержденным Собранием депутатов Урмарского муниципального округа.

3. В случае если условно разрешенный вид использования земельного участка или объекта капитального строительства может оказать негативное воздействие на окружающую среду, общественные обсуждения или публичные слушания проводятся с участием правообладателей земельных участков и объектов капитального строительства, подверженных риску такого негативного воздействия.

4. Организатор общественных обсуждений или публичных слушаний направляет сообщения о проведении общественных обсуждений или публичных слушаний по проекту решения о предоставлении разрешения на условно разрешенный вид использования правообладателям земельных участков, имеющих общие границы с земельным участком, применительно к которому запрашивается данное разрешение, правообладателям объектов капитального строительства, расположенных на земельных участках, имеющих общие границы с земельным участком, применительно к которому запрашивается данное разрешение, и правообладателям помещений, являющихся частью объекта капитального строительства, применительно к которому запрашивается данное разрешение. Указанные сообщения направляются не позднее чем через семь рабочих дней со дня поступления заявления заинтересованного лица о предоставлении разрешения на условно разрешенный вид использования.

5. Срок проведения общественных обсуждениях или публичных слушаний со дня оповещения жителей Урмарского муниципального округа об их проведении до дня опубликования заключения о результатах общественных обсуждениях или публичных слушаний определяется Положением о порядке организации и проведения общественных обсуждениях или публичных слушаний в Урмарском муниципальном округе, утвержденным собранием депутатов Урмарского муниципального округа, и не может быть более одного месяца.

6. На основании заключения о результатах общественных обсуждениях или публичных слушаний по вопросу о предоставлении разрешения на условно разрешённый вид использования Комиссия осуществляет подготовку рекомендаций о предоставлении разрешения на условно разрешённый вид использования или об отказе в предоставлении такого разрешения с указанием причин принятого решения и направляет их главе Урмарского муниципального округа.

В рекомендациях Комиссии должны содержаться также выводы о возможности соблюдения в случае получения разрешения на условно разрешённый вид использования:

требований технических регламентов, республиканских и (или) местных нормативов градостроительного проектирования, проектов зон охраны объектов культурного наследия (памятников истории и культуры) народов Российской Федерации и других требований, установленных действующим законодательством;

прав и законных интересов других физических и юридических лиц.

7. На основании указанных в части 6 настоящей статьи рекомендаций глава Урмарского муниципального округа в течение трёх дней со дня поступления таких рекомендаций принимает решение о предоставлении разрешения на условно разрешённый вид использования или об отказе в предоставлении такого разрешения. Указанное решение подлежит опубликованию в порядке, установленном для официального опубликования муниципальных правовых актов, иной официальной информации и размещается на официальном сайте Урмарского муниципального округа в информационно-телекоммуникационной сети «Интернет».

8. Расходы, связанные с организацией и проведением общественных обсуждений или публичных слушаний по проекту решения о предоставлении разрешения на условно разрешенный вид использования, несет физическое или юридическое лицо, заинтересованное в предоставлении такого разрешения.

9. В случае если условно разрешённый вид использования земельного участка или объекта капитального строительства включён в градостроительный регламент в установленном для внесения изменений в Правила порядке после проведения публичных слушаний по инициативе физического или юридического лица, заинтересованного в предоставлении разрешения на условно разрешённый вид использования, решение о предоставлении разрешения на условно разрешённый вид использования такому лицу принимается без проведения общественных обсуждений или публичных слушаний.

10. Со дня поступления в орган местного самоуправления уведомления о выявлении самовольной постройки от исполнительного органа, должностного лица, государственного учреждения или органа местного самоуправления, указанных в части 2 статьи 55.32 Градостроительного кодекса Российской Федерации, не допускается предоставление разрешения на условно разрешенный вид использования в отношении земельного участка, на котором расположена такая постройка, или в отношении такой постройки до ее сноса или приведения в соответствие с установленными требованиями, за исключением случаев, если по результатам рассмотрения данного уведомления органом местного самоуправления в исполнительный орган государственной власти, должностному лицу, в государственное учреждение или орган местного самоуправления, которые указаны в части 2 статьи 55.32 Градостроительного кодекса Российской Федерации и от которых поступило данное уведомление, направлено уведомление о том, что наличие признаков самовольной постройки не усматривается либо вступило в законную силу решение суда об отказе в удовлетворении исковых требований о сносе самовольной постройки или ее приведении в соответствие с установленными требованиями.

11. Физическое или юридическое лицо вправе оспорить в судебном порядке решение о предоставлении разрешения на условно разрешённый вид использования или об отказе в предоставлении такого разрешения.

Статья 18. Порядок предоставления разрешения на отклонение от предельных параметров разрешённого строительства, реконструкции объектов капитального строительства

1. Правообладатели земельных участков, размеры которых меньше установленных градостроительным регламентом минимальных размеров земельных участков либо конфигурация, инженерно-геологические или иные характеристики которых неблагоприятны для застройки, вправе обратиться за разрешениями на отклонение от предельных параметров разрешенного строительства, реконструкции объектов капитального строительства.

Правообладатели земельных участков вправе обратиться за разрешениями на отклонение от предельных параметров разрешенного строительства, реконструкции объектов капитального строительства, если такое отклонение необходимо в целях однократного изменения одного или нескольких предельных параметров разрешенного строительства, реконструкции объектов капитального строительства, установленных градостроительным регламентом для конкретной территориальной зоны, не более чем на десять процентов.

2. Отклонение от предельных параметров разрешенного строительства, реконструкции объектов капитального строительства разрешается для отдельного земельного участка при соблюдении требований технических регламентов. Отклонение от предельных параметров разрешенного строительства, реконструкции объектов капитального строительства в части предельного количества этажей, предельной высоты зданий, строений, сооружений и требований к архитектурным решениям объектов капитального строительства в границах территорий исторических поселений федерального или регионального значения не допускается.

3. Заинтересованное в получении разрешения на отклонение от предельных параметров разрешенного строительства, реконструкции объектов капитального строительства лицо направляет в Комиссию заявление о предоставлении такого разрешения. Заявление о предоставлении разрешения на отклонение от предельных параметров разрешенного строительства, реконструкции объектов капитального строительства может быть направлено в форме электронного документа, подписанного электронной подписью.

Заявление может содержать материалы, обосновывающие требования о предоставлении указанного разрешения. Обосновывающие материалы предоставляются в виде эскизного проекта строительства, реконструкции объекта капитального строительства, который предлагается реализовать в случае предоставления разрешения на отклонение от предельных параметров разрешенного строительства. Могут предоставляться иные материалы, обосновывающие целесообразность, возможность и допустимость реализации соответствующих предложений.

4. Проект решения о предоставлении разрешения на отклонение от предельных параметров разрешенного строительства, реконструкции объектов капитального строительства подготавливается в течение пятнадцати рабочих дней со дня поступления заявления о предоставлении такого разрешения и подлежит рассмотрению на общественных обсуждениях или публичных слушаниях, проводимых в порядке, установленном статьей 5.1 Градостроительного кодекса Российской Федерации, с учетом положений статьи 39 Градостроительного кодекса Российской Федерации, за исключением случая, указанного в абзаце втором части 1 настоящей статьи. Расходы, связанные с организацией и проведением общественных обсуждений или публичных слушаний по проекту решения о предоставлении разрешения на отклонение от предельных параметров разрешенного строительства, реконструкции объектов капитального строительства, несет физическое или юридическое лицо, заинтересованное в предоставлении такого разрешения.

5. На основании заключения о результатах общественных обсуждений или публичных слушаний по проекту решения о предоставлении разрешения на отклонение от предельных параметров разрешенного строительства, реконструкции объектов капитального строительства Комиссия в течение пятнадцати рабочих дней со дня окончания таких обсуждений или слушаний осуществляет подготовку рекомендаций о предоставлении такого разрешения или об отказе в предоставлении такого разрешения с указанием причин принятого решения и направляет указанные рекомендации главе Урмарского муниципального округа.

6. Глава Урмарского муниципального округа в течение семи дней со дня поступления указанных в части 5 настоящей статьи рекомендаций принимает решение о предоставлении разрешения на отклонение от предельных параметров разрешенного строительства, реконструкции объектов капитального строительства или об отказе в предоставлении такого разрешения с указанием причин принятого решения.

7. Со дня поступления в администрацию Урмарского муниципального органа уведомления о выявлении самовольной постройки от исполнительного органа, должностного лица, государственного учреждения или органа местного самоуправления, указанных в части 2 статьи 55.32 Градостроительного кодекса Российской Федерации, не допускается предоставление разрешения на отклонение от предельных параметров разрешенного строительства, реконструкции объектов капитального строительства в отношении земельного участка, на котором расположена такая постройка, до ее сноса или приведения в соответствие с установленными требованиями, за исключением случаев, если по результатам рассмотрения данного уведомления органом местного самоуправления в исполнительный орган государственной власти, должностному лицу, в государственное учреждение или орган местного самоуправления, которые указаны в части 2 статьи 55.32 Градостроительного кодекса Российской Федерации и от которых поступило данное уведомление, направлено уведомление о том, что наличие признаков самовольной постройки не усматривается либо вступило в законную силу решение суда об отказе в удовлетворении исковых требований о сносе самовольной постройки или ее приведении в соответствие с установленными требованиями.

8. Физическое или юридическое лицо вправе оспорить в судебном порядке решение о предоставлении разрешения на отклонение от предельных параметров разрешенного строительства, реконструкции объектов капитального строительства или об отказе в предоставлении такого разрешения.

Статья 19. Общие требования градостроительного регламента в части ограничений использования земельных участков и объектов капитального строительства

1. Ограничения использования земельных участков и объектов капитального строительства, находящихся в границах зон с особыми условиями использования территории, определяются в соответствии с законодательством Российской Федерации и отображаются на карте зон с особыми условиями использования территории.

Указанные ограничения могут относиться к видам разрешённого использования земельных участков и объектов капитального строительства, к предельным размерам земельных участков, к предельным параметрам разрешённого строительства, реконструкции объектов капитального строительства.

2. Требования градостроительного регламента в части видов разрешённого использования земельных участков и объектов капитального строительства, предельных размеров земельных участков и предельных параметров разрешённого строительства, реконструкции объектов капитального строительства действуют лишь в той степени, в которой не противоречат ограничениям использования земельных участков и объектов капитального строительства, установленных в зонах с особыми условиями использования территории.

3. В случае если указанные ограничения исключают один или несколько видов разрешённого использования земельных участков и/или объектов капитального строительства из числа, предусмотренных градостроительным регламентом для соответствующей территориальной зоны или дополняют их, то в границах пересечения такой территориальной зоны с зоной с особыми условиями использования территории применяется соответственно ограниченный или расширенный перечень видов разрешённого использования земельных участков и/или объектов капитального строительства.

4. В случае если указанные ограничения устанавливают значения предельных размеров земельных участков и/или предельных параметров разрешённого строительства, реконструкции объектов капитального строительства отличные от предусмотренных градостроительным регламентом для соответствующей территориальной зоны, то в границах пересечения такой территориальной зоны с зоной с особыми условиями использования территории применяются наименьшие значения в части максимальных и наибольшие значения в части минимальных размеров земельных участков и параметров разрешённого строительства, реконструкции объектов капитального строительства.

5. В случае если указанные ограничения дополняют перечень предельных параметров разрешённого строительства, реконструкции объектов капитального строительства, установленные применительно к конкретной территориальной зоне, то в границах пересечения такой территори-

альной зоны с зоной с особыми условиями использования территории применяется расширенный перечень предельных параметров разрешённого строительства, реконструкции объектов капитального строительства.

6. В случае если указанные ограничения устанавливают, в соответствии с законодательством, перечень согласующих организаций, то в границах пересечения такой территориальной зоны с зоной с особыми условиями использования территории, установленные виды разрешённого использования, предельные размеры и предельные параметры земельных участков и объектов капитального строительства применяются с учётом необходимых исключений, дополнений и иных изменений, изложенных в заключениях согласующих организаций.

7. Границы зон с особыми условиями использования территории могут не совпадать с границами территориальных зон и пересекать границы земельных участков.

Статья 20. Использование земельных участков и объектов капитального строительства, не соответствующих градостроительному регламенту

1. Земельные участки, объекты капитального строительства, образованные, созданные в установленном порядке до введения в действие настоящих Правил и расположенные на территориях, для которых установлен соответствующий градостроительный регламент и на которые распространяется действие указанного градостроительного регламента, являются несоответствующими градостроительному регламенту, в случаях, когда:

- существующие виды использования земельных участков и объектов капитального строительства не соответствуют указанным в градостроительном регламенте соответствующей территориальной зоны видам разрешённого использования земельных участков и объектов капитального строительства;

- существующие виды использования земельных участков и объектов капитального строительства соответствуют указанным в градостроительном регламенте соответствующей территориальной зоны видам разрешённого использования земельных участков и объектов капитального строительства, но одновременно данные участки и объекты расположены в границах зон с особыми условиями использования территории, в пределах которых указанные виды использования земельных участков и объектов капитального строительства не допускаются;

- существующие параметры объектов капитального строительства не соответствуют предельным параметрам разрешённого строительства, реконструкции объектов капитального строительства, указанным в градостроительном регламенте соответствующей территориальной зоны;

- существующие параметры объектов капитального строительства соответствуют предельным параметрам разрешённого строительства, реконструкции объектов капитального строительства, указанным в градостроительном регламенте соответствующей территориальной зоны, но одновременно данные объекты расположены в границах зон с особыми условиями использования территории, в пределах которых размещение объектов капитального строительства, имеющих указанные параметры, не допускается;

- установленные в связи с существующим использованием указанных земельных участков, объектов капитального строительства границы санитарно-защитных зон выходят за пределы территориальной зоны, в которой расположены эти земельные участки, объекты капитального строительства или распространяются на территории зон охраны объектов культурного наследия, иных зон с особыми условиями использования территорий, на которые в соответствии с законодательством не допускаются внешние техногенные воздействия, требующие установления санитарно-защитных зон.

2. Порядок использования таких участков установлен в частях 14-16 статьи 28 настоящих Правил

Статья 21. Застройка и использование земельных участков, объектов капитального строительства на территориях, на которые действие градостроительных регламентов не распространяется или для которых градостроительные регламенты не устанавливаются

1. В границах территорий памятников и ансамблей, включенных в единый государственный реестр объектов культурного наследия (памятников истории и культуры) народов Российской Федерации, а также в границах территорий памятников или ансамблей, которые являются выявленными объектами культурного наследия, решения о режиме содержания, параметрах реставрации, консервации, воссоздания, ремонта и приспособлении принимаются в порядке, установленном законодательством Российской Федерации об охране объектов культурного наследия.

2. В границах территорий общего пользования (улиц, проездов, набережных, пляжей, скверов, парков, бульваров и других подобных территорий) решения об использовании земельных участков, использовании и строительстве, реконструкции объектов капитального строительства принимает администрация Урмарского муниципального округа в соответствии с требованиями технических регламентов, республиканских и (или) местных нормативов градостроительного проектирования, правил благоустройства территории Урмарского муниципального округа, документации по планировке территории, проектной документации и другими требованиями действующего законодательства.

3. В границах территорий линейных объектов решения об использовании земельных участков, использовании, строительстве, реконструкции объектов капитального строительства принимает администрация Урмарского муниципального округа в пределах своей компетенции в соответствии с законодательством Российской Федерации.

4. Использование земель, покрытых поверхностными водами, находящимися на территории Урмарского муниципального округа, определяется уполномоченными федеральными органами исполнительной власти, уполномоченными органами исполнительной власти Чувашской Республики или администрацией Урмарского муниципального округа в соответствии с федеральными законами.

5. Использование территории, относящейся к землям лесного фонда, определяется в соответствии с Лесным кодексом Российской Федерации.

Глава 4. Подготовка документации по планировке территории

Статья 22. Общие положения о планировке территории

1. Подготовка документации по планировке территории осуществляется в целях обеспечения устойчивого развития территорий, в том числе выделения элементов планировочной структуры, установления границ земельных участков, установления границ зон планируемого размещения объектов капитального строительства.

2. Подготовка документации по планировке территории в целях размещения объекта капитального строительства является обязательной в следующих случаях:

1) необходимо изъятие земельных участков для государственных или муниципальных нужд в связи с размещением объекта капитального строительства федерального, регионального или местного значения;

2) необходимы установление, изменение или отмена красных линий;

3) необходимо образование земельных участков в случае, если в соответствии с земельным законодательством образование земельных участков осуществляется только в соответствии с проектом межевания территории;

4) размещение объекта капитального строительства планируется на территориях двух и более муниципальных образований, имеющих общую границу (за исключением случая, если размещение такого объекта капитального строительства планируется осуществлять на землях или земельных участках, находящихся в государственной или муниципальной собственности, и для размещения такого объекта капитального строительства не требуются предоставление земельных участков, находящихся в государственной или муниципальной собственности, и установление сервитутов);

5) планируются строительство, реконструкция линейного объекта (за исключением случая, если размещение линейного объекта планируется осуществлять на землях или земельных участках, находящихся в государственной или муниципальной собственности, и для размещения такого линейного объекта не требуются предоставление земельных участков, находящихся в государственной или муниципальной собственности, и установление сервитутов). Правительством Российской Федерации могут быть установлены иные **случаи**, при которых для строительства, реконструкции линейного объекта не требуется подготовка документации по планировке территории;

6) планируется размещение объекта капитального строительства, не являющегося линейным объектом, и необходимых для обеспечения его функционирования объектов капитального строительства в границах особо охраняемой природной территории или в границах земель лесного фонда;

7) планируется осуществление комплексного развития территории;

8) планируется строительство объектов индивидуального жилищного строительства с привлечением денежных средств участников долевого строительства в соответствии с Федеральным **законом** от 30 декабря 2004 года N 214-ФЗ "Об участии в долевом строительстве многоквартирных домов и иных объектов недвижимости и о внесении изменений в некоторые законодательные акты Российской Федерации".

3. Видами документации по планировке территории являются:

1) проект планировки территории;

2) проект межевания территории.

4. Применительно к территории ведения гражданами садоводства или огородничества для собственных нужд, территории, в границах которой не предусматривается осуществление комплексного развития территории, а также не планируется размещение линейных объектов, допускается подготовка проекта межевания территории без подготовки проекта планировки территории в целях, предусмотренных частью 2 статьи 43 Градостроительного кодекса Российской Федерации.

5. Проект планировки территории является основой для подготовки проекта межевания территории, за исключением случаев, предусмотренных частью 4 настоящей статьи. Подготовка проекта межевания территории осуществляется в составе проекта планировки территории или в виде отдельного документа.

6. Подготовка документации по планировке территории осуществляется в отношении выделяемых проектом планировки территории одного или нескольких смежных элементов планировочной структуры, определенных Правилами территориальных зон и (или) установленных генеральным планом Урмарского муниципального округа функциональных зон, территории, в отношении которой предусматривается осуществление комплексного развития территории.

7. При подготовке документации по планировке территории до установления границ зон с особыми условиями использования территории учитываются размеры этих зон и ограничения по использованию территории в границах таких зон, которые устанавливаются в соответствии с законодательством Российской Федерации.

8. Подготовка графической части документации по планировке территории осуществляется:

1) в соответствии с системой координат, используемой для ведения Единого государственного реестра недвижимости;

2) с использованием цифровых топографических карт, цифровых топографических планов, требования к которым устанавливаются уполномоченным федеральным органом исполнительной власти.

9. Подготовка документации по планировке территории осуществляется на основании документов территориального планирования, Правил (за исключением подготовки документации по планировке территории, предусматривающей размещение линейных объектов), лесохозяйственного регламента, положения об особо охраняемой природной территории в соответствии с программами комплексного развития систем коммунальной инфраструктуры, программами комплексного развития транспортной инфраструктуры, программами комплексного развития социальной инфраструктуры, нормативами градостроительного проектирования, комплексными схемами организации дорожного движения, требованиями по обеспечению эффективности организации дорожного движения, указанными в части 1 статьи 11 Федерального закона «Об организации дорожного движения в Российской Федерации и о внесении изменений в отдельные законодательные акты Российской Федерации», требованиями технических регламентов, сводов правил с учетом материалов и результатов инженерных изысканий, границ территорий объектов культурного наследия, включенных в единый государственный реестр объектов культурного наследия (памятников истории и культуры) народов Российской Федерации, границ территорий выявленных объектов культурного наследия, границ зон с особыми условиями использования территорий, если иное не предусмотрено частью 10.2 статьи 45 Градостроительного кодекса Российской Федерации.

Подготовка документации по планировке территории осуществляется в соответствии с материалами и результатами инженерных изысканий в случаях, предусмотренных в соответствии с частью 2 статьи 41.2 Градостроительного кодекса Российской Федерации.

Статья 23. Подготовка и утверждение документации по планировке территории

1. Подготовка документации по планировке территории осуществляется на основании генерального плана, настоящих Правил, требований технических регламентов, региональных и (или) местных нормативов градостроительного проектирования, с учётом границ территорий объектов культурного наследия (в том числе выявленных), границ зон с особыми условиями использования территорий, а также с учётом программ комплексного развития систем коммунальной инфраструктуры, программ комплексного развития транспортной инфраструктуры, программ комплексного развития социальной инфраструктуры.

2. Решение о подготовке документации по планировке территории принимается администрацией Урмарского муниципального округа по инициативе самой администрации, либо на основании предложений физических или юридических лиц о подготовке документации по планировке территории, за исключением случая, указанного в части 3 настоящей статьи. В случае принятия решения о подготовке документации по планировке территории на основании предложений физических или юридических лиц, подготовка документации по планировке осуществляется данными физическими или юридическими лицами за счёт их средств.

3. Решения о подготовке документации по планировке территории принимаются самостоятельно:

1) лицами, с которыми заключены договоры о комплексном развитии территории;

2) правообладателями существующих линейных объектов, подлежащих реконструкции, в случае подготовки документации по планировке территории в целях их реконструкции (за исключением случая, указанного в части 12.12 статьи 45 Градостроительного кодекса Российской Федерации);

3) субъектами естественных монополий, организациями коммунального комплекса в случае подготовки документации по планировке территории для размещения объектов федерального значения, объектов регионального значения, объектов местного значения (за исключением случая, указанного в части 12.12 статьи 45 Градостроительного кодекса Российской Федерации);

4) садоводческим или огородническим некоммерческим товариществом в отношении земельного участка, предоставленного такому товариществу для ведения садоводства или огородничества.

4. Указанное в части 2 настоящей статьи решение подлежит опубликованию в порядке, установленном для официального опубликования муниципальных правовых актов, иной официальной информации, в течение трёх дней со дня принятия такого решения и размещается на официальном сайте Урмарского муниципального округа в информационно-телекоммуникационной сети «Интернет».

5. В решении о подготовке документации по планировке территории должны содержаться следующие сведения:

1) местонахождение земельного участка или земельных участков (квартал, микрорайон и т.п.), применительно к которой осуществляется планировка территории;

2) цель планировки территории;

3) содержание работ по планировке территории;

4) сроки проведения работ по планировке территории;

5) виды разрабатываемой документации по планировке территории;

6) иные сведения.

6. Со дня опубликования решения о подготовке документации по планировке территории физические или юридические лица вправе представить в администрацию Урмарского муниципального округа свои предложения о порядке, сроках подготовки и содержании этих документов.

7. Администрация Урмарского муниципального округа осуществляет проверку документации по планировке территории на соответствие требованиям, установленным частью 10 статьи 45 Градостроительного кодекса Российской Федерации. Применительно к линейным объектам транспортной инфраструктуры местного значения проверка также осуществляется на соответствие результатам инженерных изысканий. По результатам проверки администрация Урмарского муниципального округа принимает решение о направлении документации по планировке территории главе Урмарского муниципального округа для назначения общественных обсуждений или публичных слушаний или решение об отклонении такой документации и о направлении её на доработку.

8. Порядок организации и проведения общественных обсуждений или публичных слушаний по проекту планировки территории и проекту межевания территории определяется Градостроительным кодексом Российской Федерации, Уставом муниципального образования Урмарского муниципального округа и нормативными правовыми актами Собрания депутатов Урмарского муниципального округа.

9. Общественные обсуждения или публичные слушания по проекту планировки территории и проекту межевания территории не проводятся в случаях, предусмотренных частью 12 статьи 43 и частью 22 статьи 45 Градостроительного кодекса Российской Федерации, а также в случае, если проект планировки территории и проект межевания территории подготовлены в отношении:

1) территории в границах земельного участка, предоставленного садоводческому или огородническому некоммерческому товариществу для ведения садоводства или огородничества;

2) территории для размещения линейных объектов в границах земель лесного фонда.

10. Заключение о результатах общественных обсуждений или публичных слушаний по проекту планировки территории и проекту межевания территории подлежит опубликованию в порядке, установленном частью 4 настоящей статьи.

11. Администрация Урмарского муниципального округа с учетом протокола общественных обсуждений или публичных слушаний по проекту планировки территории, проекту межевания территории и заключения о результатах общественных обсуждений или публичных слушаний принимает решение об утверждении документации по планировке территории или отклоняет такую документацию и направляет ее на доработку не позднее чем через двадцать рабочих дней со дня опубликования заключения о результатах общественных обсуждений или публичных слушаний, а в случае, если в соответствии с настоящей статьей общественные обсуждения или публичные слушания не проводятся, в срок, указанный в части 4 статьи 46 Градостроительного кодекса Российской Федерации.

12. Утвержденная документация по планировке территории подлежит опубликованию в порядке, установленном частью 4 настоящей статьи в течение семи дней со дня утверждения.

13. Органы государственной власти Российской Федерации, органы государственной власти Чувашской Республики, органы местного самоуправления муниципального образования Урмарского муниципального округа, физические и юридические лица вправе оспорить в судебном порядке документацию по планировке территории.

14. Утверждённая документация по планировке территории подлежит размещению на официальном сайте Урмарского муниципального округа в информационно-телекоммуникационной сети «Интернет».

Глава 5. Порядок проведения общественных обсуждений или публичных слушаний по вопросам землепользования и застройки

Статья 24. Особенности проведения общественных обсуждений или публичных слушаний по вопросам землепользования и застройки

1. В целях соблюдения права человека на благоприятные условия жизнедеятельности, прав и законных интересов правообладателей земельных участков и объектов капитального строительства по вопросам землепользования и застройки проводятся общественные обсуждения или публичные слушания.

2. Общественные обсуждения или публичные слушания проводятся Комиссией в соответствии с Положением о порядке организации и проведения общественных обсуждений или публичных слушаний в Урмарском муниципальном округе, утвержденным Собранием депутатов Урмарского муниципального округа.

3. Обсуждению на общественных обсуждениях или публичных слушаниях подлежат:

- проект Правил и проекты решений о внесении изменений в Правила;
- проект планировки и (или) проект межевания территории;
- проекты, предусматривающие внесение изменений в один из указанных утвержденных документов;
- проект постановления о предоставлении разрешения на условно разрешенный вид использования земельного участка или объекта капитального строительства;
- проект постановления о предоставлении разрешения на отклонение от предельных параметров разрешённого строительства, реконструкции объектов капитального строительства;
- иные вопросы землепользования и застройки, установленные действующим законодательством.

4. Глава Урмарского муниципального округа при получении от администрации Урмарского муниципального округа проекта Правил и проекта внесения в них изменений принимает решение о проведении общественных обсуждений или публичных слушаний по такому проекту в срок не позднее чем через десять дней со дня получения такого проекта.

5. Продолжительность общественных обсуждений или публичных слушаний по проекту Правил составляет не более одного месяца со дня опубликования такого проекта.

6. В случае подготовки изменений в Правила в части внесения изменений в градостроительный регламент, установленный для конкретной территориальной зоны, а также в случае подготовки изменений в Правила в связи с принятием решения о комплексном развитии территории, общественные обсуждения или публичные слушания по внесению изменений в Правила проводятся в границах территориальной зоны, для которой установлен такой градостроительный регламент, в границах территории, подлежащей комплексному развитию.

7. Общественные обсуждения или публичные слушания по вопросам предоставления разрешения на условно разрешенный вид использования и на отклонение от предельных параметров разрешенного строительства, реконструкции объектов капитального строительства проводятся с участием граждан, проживающих в пределах территориальной зоны, в границах которой расположен земельный участок или объект капитального строительства, применительно к которым запрашивается разрешение. Расходы, связанные с организацией и проведением общественных обсуждений или публичных слушаний несет физическое или юридическое лицо, заинтересованное в предоставлении указанных разрешений. Срок проведения общественных обсуждений или публичных слушаний с момента оповещения жителей не может быть более одного месяца.

8. В случае если условно разрешенный вид использования земельного участка или объекта капитального строительства, а также отклонение от предельных параметров разрешенного строительства, реконструкции объекта капитального строительства может оказать негативное воздействие на окружающую среду, общественные обсуждения или публичные слушания проводятся с участием правообладателей земельных участков и объектов капитального строительства, подверженных риску такого негативного воздействия.

10. Заключения о результатах общественных обсуждений или публичных слушаний по вопросам землепользования и застройки подлежат опубликованию в порядке, установленном для официального опубликования муниципальных правовых актов, и размещается на официальном сайте администрации Урмарского муниципального округа в информационно-телекоммуникационной сети "Интернет".

Глава 6. Внесение изменений в Правила. Ответственность за нарушение Правил

Статья 25. Порядок внесения изменений в Правила

1. Изменениями настоящих Правил считаются любые изменения текста Правил, карты градостроительного зонирования, карты зон с особыми условиями использования территории.

2. Основаниями для рассмотрения главой администрации Урмарского муниципального округа вопроса о внесении изменений в Правила являются:

1) несоответствие настоящих Правил генеральному плану, возникшее в результате внесения в генеральный план изменений;

2) поступление предложений об изменении границ территориальных зон, изменении градостроительных регламентов;

3) несоответствие сведений о местоположении границ зон с особыми условиями использования территорий, территорий объектов культурного наследия, отображенных на карте градостроительного зонирования, содержащемуся в Едином государственном реестре недвижимости описанию местоположения границ указанных зон, территорий;

4) несоответствие установленных градостроительным регламентом ограничений использования земельных участков и объектов капитального строительства, расположенных полностью или частично в границах зон с особыми условиями использования территорий, территорий достопримечательных мест федерального, регионального и местного значения, содержащимся в Едином государственном реестре недвижимости ограничениям использования объектов недвижимости в пределах таких зон, территорий;

5) установление, изменение, прекращение существования зоны с особыми условиями использования территории, установление, изменение границ территории объекта культурного наследия;

6) принятие решения о комплексном развитии территории;

7) обнаружение мест захоронений погибших при защите Отечества, расположенных в границах Урмарского муниципального округа.

3. Предложения о внесении изменений в Правила направляются:

1) федеральными органами исполнительной власти в случаях, если Правила могут воспрепятствовать функционированию, размещению объектов капитального строительства федерального значения;

2) органами исполнительной власти Чувашской Республики в случаях, если Правила могут воспрепятствовать функционированию, размещению объектов капитального строительства регионального значения;

3) органами местного самоуправления Урмарского муниципального округа в случаях, если необходимо совершенствовать порядок регулирования землепользования и застройки на территории муниципального образования Урмарского муниципального округа, а также в случаях обнаружения мест захоронений погибших при защите Отечества, расположенных в границах Урмарского муниципального округа;

4) физическими или юридическими лицами в инициативном порядке либо в случаях, если в результате применения настоящих Правил, земельные участки и объекты капитального строительства не используются эффективно, причиняется вред их правообладателям, снижается стоимость земельных участков и объектов капитального строительства, не реализуются права и законные интересы граждан и их объединений;

5) уполномоченными федеральными органами исполнительной власти, уполномоченными органами исполнительной власти Чувашской Республики, уполномоченными органами местного самоуправления муниципального района в случае, если Правилами не обеспечена возможность размещения на территории Урмарского муниципального округа предусмотренных документами территориального планирования объектов федерального значения, объектов регионального значения, объектов местного значения муниципального района (за исключением линейных объектов);

6) уполномоченным федеральным органом исполнительной власти или юридическим лицом, обеспечивающим реализацию принятого Правительством Российской Федерации решения о комплексном развитии территории, которое создано Российской Федерацией или в уставном (складочном) капитале которого доля Российской Федерации составляет более 50 процентов, или дочерним обществом, в уставном (складочном) капитале которого более 50 процентов долей принадлежит такому юридическому лицу;

7) высшим исполнительным органом государственной власти субъекта Российской Федерации, органом местного самоуправления, принявшими решение о комплексном развитии территории, юридическим лицом, определенным субъектом Российской Федерации и обеспечивающим реализацию принятого субъектом Российской Федерации, главой местной администрации решения о комплексном развитии территории, которое создано субъектом Российской Федерации, муниципальным образованием или в уставном (складочном) капитале которого доля субъекта Российской Федерации, муниципального образования составляет более 50 процентов, или дочерним обществом, в уставном (складочном) капитале которого более 50 процентов долей принадлежит такому юридическому лицу, либо лицом, с которым заключен договор о комплексном развитии территории в целях реализации решения о комплексном развитии территории.

4. Внесение изменений в Правила в связи с обнаружением мест захоронений погибших при защите Отечества, расположенных в границах Урмарского муниципального округа, осуществляется в течение шести месяцев с даты обнаружения таких мест, при этом проведение общественных обсуждений или публичных слушаний не требуется.

5. Предложение о внесении изменений в настоящие Правила направляется в письменной форме в Комиссию.

6. Комиссия в течение 25 дней со дня поступления предложения о внесении изменений в Правила рассматривает его и подготавливает заключение, в котором содержатся рекомендации о внесении в соответствии с поступившим предложением изменения в Правила или об отклонении такого предложения с указанием причин отклонения, и направляет это заключение главе Урмарского муниципального округа.

7. Глава Урмарского муниципального округа с учётом рекомендаций, содержащихся в заключении Комиссии, в течение 25 дней принимает решение о подготовке проекта внесения изменений в настоящие Правила или об отклонении предложения о внесении таких изменений с указанием причин отклонения и направляет копию такого решения заявителям.

8. Глава Урмарского муниципального округа не позднее, чем по истечении 10 дней с даты принятия решения о подготовке проекта внесения изменений в Правила, обеспечивает опубликование сообщения в порядке, установленном для официального опубликования муниципальных правовых актов и размещает его на официальном сайте администрации Урмарского муниципального округа в информационно-телекоммуникационной сети «Интернет».

9. Администрация Урмарского муниципального округа осуществляет проверку проекта внесения изменений в настоящие Правила, на соответствие требованиям технических регламентов, генеральному плану Урмарского муниципального округа, схеме территориального планирования Чувашской Республики, схемам территориального планирования Российской Федерации.

10. По результатам указанной в части 9 настоящей статьи проверки администрация Урмарского муниципального округа направляет проект внесения изменений в Правила главе Урмарского муниципального округа или в случае обнаружения его несоответствия требованиям и документам, указанным в части 9 настоящей статьи, в Комиссию на доработку.

11. Глава Урмарского муниципального округа при получении от администрации Урмарского муниципального округа проекта внесения изменений в Правила принимает решение о проведении общественных обсуждений или публичных слушаний по такому проекту в срок не позднее чем через десять дней со дня получения такого проекта.

12. Продолжительность общественных обсуждений или публичных слушаний по проекту внесения изменений в настоящие Правила составляет не более одного месяца со дня опубликования такого проекта.

13. В случае подготовки проекта внесения изменений в настоящие Правила применительно к части территории Урмарского муниципального округа общественные обсуждения или публичные слушания по такому проекту проводятся с участием правообладателей земельных участков и (или) объектов капитального строительства, находящихся в границах указанной части территории Урмарского муниципального округа. В случае подготовки изменений в Правил в части внесения изменений в градостроительный регламент, установленный для конкретной территориальной зоны, общественные обсуждения или публичные слушания по внесению изменений в Правила проводятся в границах территориальной зоны, для которой установлен такой градостроительный регламент. В этих случаях срок проведения общественных обсуждений или публичных слушаний не может быть более чем один месяц.

14. После завершения общественных обсуждений или публичных слушаний по проекту внесения изменений в Правила Комиссия с учётом результатов таких общественных обсуждений или публичных слушаний обеспечивает внесение изменений в данный проект и представляет его главе администрации Урмарского муниципального округа. Обязательными приложениями к проекту внесения изменений в Правила являются протоколы общественных обсуждений или публичных слушаний и заключение о результатах общественных обсуждений или публичных слушаний.

15. Глава администрации Урмарского муниципального округа в течение десяти дней после представления ему проекта внесения изменений в Правила и указанных в части 14 настоящей статьи обязательных приложений принимает решение о направлении указанного проекта в установленном порядке в Собрание депутатов Урмарского муниципального округа или об отклонении проекта внесения изменений в Правила и о направлении его на доработку с указанием даты его повторного представления.

16. После утверждения Собранием депутатов Урмарского муниципального округа, изменения в настоящие Правила застройки подлежат опубликованию в порядке, установленном для официального опубликования муниципальных правовых актов и на официальном сайте администрации Урмарского муниципального округа в информационно-телекоммуникационной сети «Интернет».

17. В целях внесения изменений в Правила в случаях, предусмотренных пунктами 3 и 4 части 3 настоящей статьи, а также в случае однократного изменения видов разрешенного использования, установленных градостроительным регламентом для конкретной территориальной зоны, без изменения ранее установленных предельных параметров разрешенного строительства, реконструкции объектов капитального строительства и (или) в случае однократного изменения одного или нескольких предельных параметров разрешенного строительства, реконструкции объектов капитального строительства, установленных градостроительным регламентом для конкретной территориальной зоны, не более чем на десять процентов проведение общественных обсуждений или

публичных слушаний, опубликование сообщения о принятии решения о подготовке проекта о внесении изменений в Правила и подготовка предусмотренного частью 6 настоящей статьи заключения Комиссии не требуются.

18. В случае внесения изменений в Правила в целях реализации решения о комплексном развитии территории, в том числе в соответствии с частью 5.2 статьи 30 Градостроительного кодекса Российской Федерации, такие изменения должны быть внесены в срок не позднее чем девяносто дней со дня утверждения проекта планировки территории в целях ее комплексного развития.

19. Со дня поступления в администрацию Урмарского муниципального округа уведомления о выявлении самовольной постройки от исполнительных органов государственной власти, уполномоченных на осуществление государственного строительного надзора, государственного земельного надзора, государственного надзора в области использования и охраны водных объектов, государственного надзора в области охраны и использования особо охраняемых природных территорий, государственного надзора за состоянием, содержанием, сохранением, использованием, популяризацией и государственной охраной объектов культурного наследия, от исполнительных органов государственной власти, уполномоченных на осуществление федерального государственного лесного надзора (лесной охраны), подведомственных им государственных учреждений, должностных лиц государственных учреждений, осуществляющих управление особо охраняемыми природными территориями федерального и регионального значения, являющихся государственными инспекторами в области охраны окружающей среды, или от органов местного самоуправления Урмарского муниципального округа, осуществляющих муниципальный земельный контроль или муниципальный контроль в области охраны и использования особо охраняемых природных территорий, не допускается внесение в правила землепользования и застройки изменений, предусматривающих установление применительно к территориальной зоне, в границах которой расположена такая постройка, вида разрешенного использования земельных участков и объектов капитального строительства, предельных параметров разрешенного строительства, реконструкции объектов капитального строительства, которым соответствуют вид разрешенного использования и параметры такой постройки, до ее сноса или приведения в соответствие с установленными требованиями, за исключением случаев, если по результатам рассмотрения данного уведомления администрацией Урмарского муниципального округа в исполнительный орган государственной власти, должностному лицу, в государственное учреждение или орган местного самоуправления, которые указаны в настоящей части и от которых поступило данное уведомление, направлено уведомление о том, что наличие признаков самовольной постройки не усматривается либо вступило в законную силу решение суда об отказе в удовлетворении исковых требований о сносе самовольной постройки или ее приведении в соответствие с установленными требованиями.

20. В случаях, предусмотренных пунктами 4 - 6 части 2 настоящей статьи, исполнительный орган или орган местного самоуправления, уполномоченные на установление зон с особыми условиями использования территорий, границ территорий объектов культурного наследия, направляет главе администрации Урмарского муниципального округа требование об отображении в Правилах границ зон с особыми условиями использования территорий, территорий объектов культурного наследия, установления ограничений использования земельных участков и объектов капитального строительства в границах таких зон, территорий.

21. В случае поступления требования, предусмотренного частью 20 настоящей статьи, поступления от органа регистрации прав сведений об установлении, изменении или прекращении существования зоны с особыми условиями использования территории, о границах территории объекта культурного наследия либо со дня выявления предусмотренных пунктами 4-6 части 2 настоящей статьи оснований для внесения изменений в правила землепользования и застройки глава администрации Урмарского муниципального округа обязан обеспечить внесение изменений в Правила путем их уточнения в соответствии с таким требованием. При этом утверждение изменений в правила в целях их уточнения в соответствии с требованием, предусмотренным частью 20 настоящей статьи, не требуется.

22. Срок уточнения Правил в соответствии с частью 21 настоящей статьи в целях отображения границ зон с особыми условиями использования территорий, территорий объектов культурного наследия, установления ограничений использования земельных участков и объектов капитального строительства в границах таких зон, территорий не может превышать шесть месяцев со дня поступления требования, предусмотренного частью 20 настоящей статьи, поступления от органа регистрации прав сведений об установлении, изменении или прекращении существования зоны с особыми условиями использования территории, о границах территории объекта культурного наследия либо со дня выявления предусмотренных пунктами 4-6 части 2 настоящей статьи оснований для внесения изменений в Правила.

23. В случае, если настоящими Правилами не обеспечена возможность размещения на территории Урмарского муниципального округа предусмотренных документами территориального планирования объектов федерального значения, объектов регионального значения, объектов местного значения (за исключением линейных объектов), уполномоченный федеральный орган исполнительной власти, уполномоченный орган исполнительной власти Чувашской Республики, уполномоченный орган местного самоуправления Урмарского муниципального округа главе Урмарского муниципального округа требование о внесении изменений в настоящие Правила в целях обеспечения размещения указанных объектов. При этом глава обеспечивает внесение изменений в настоящие Правила землепользования и застройки в течение тридцати дней со дня получения указанного в части 6 настоящей статьи требования.

Статья 26. Ответственность за нарушение Правил

Лица, виновные в нарушении настоящих Правил, несут дисциплинарную, имущественную, административную, уголовную и иную ответственность в соответствии с законодательством Российской Федерации.

ЧАСТЬ II. КАРТА ГРАДОСТРОИТЕЛЬНОГО ЗОНИРОВАНИЯ

Статья 27. Содержание карты градостроительного зонирования

1. Карта градостроительного зонирования Урмарского муниципального округа является приложением к настоящим Правилам и представляет собой чертёж с отображением границ населённых пунктов в составе муниципального образования, границ Урмарского муниципального округа, границ населенных пунктов, границ территориальных зон, границ территорий объектов культурного наследия и границ зон с особыми условиями использования территории.

2. На карте градостроительного зонирования устанавливаются границы территориальных зон. Границы территориальных зон отвечают требованию принадлежности каждого земельного участка только к одной территориальной зоне, за исключением земельного участка, границы которого в соответствии с земельным законодательством могут пересекать границы территориальных зон.

3. Границы территориальных зон установлены с учетом:

1) возможности сочетания в пределах одной территориальной зоны различных видов существующего и планируемого использования земельных участков;

2) функциональных зон и параметров их планируемого развития, определенных Генеральным планом Урмарского муниципального округа;

3) территориальных зон, определенных действующим законодательством;

4) сложившейся планировки территории и существующего землепользования;

5) планируемых изменений границ земель различных категорий в соответствии с документами территориального планирования и документацией по планировке территории;

6) предотвращения возможности причинения вреда объектам капитального строительства, расположенным на смежных земельных участках.

4. Границы территориальных зон установлены по:

1) линиям магистралей, улиц, проездов, разделяющим транспортные потоки противоположных направлений;

2) красным линиям;

3) границам земельных участков;

4) границам сельского поселения;

5) естественным границам природных объектов;

6) границам или осям полос отвода линейных объектов;

7) иным границам.

5. Границы зон с особыми условиями использования территорий, границы территорий объектов культурного наследия, устанавливаемые в соответствии с законодательством Российской Федерации, могут не совпадать с границами территориальных зон.

Статья 28. Перечень территориальных зон, выделенных на карте градостроительного зонирования Урмарского муниципального округа

№ п/п	Обозначение зоны	Наименование территориальной зоны
		Жилые зоны
1	Ж1	Зона застройки индивидуальными жилыми домами
2	Ж2	Зона застройки малоэтажными жилыми домами
		Общественно-деловые зоны
3	О	Зона делового, общественного и коммерческого назначения
		Производственные зоны
3	П	Производственная зона
		Зоны транспортной и инженерной инфраструктуры
4	И	Зона инженерной инфраструктуры
5	Т	Зона транспортной инфраструктуры
		Зоны сельскохозяйственного использования
6	СХ1	Зона сельскохозяйственного использования
7	СХ2	Зона, занятая объектами сельскохозяйственного назначения
8	СХ3	Зона, предназначенная для садоводства и огородничества
		Рекреационные зоны
9	Р	Зона рекреационного назначения
		Зоны специального знзначения
10	Сп1	Зона специального назначения, связанная с захоронениями
11	Сп2	Зона складирования и захоронения отходов
12	Сп3	Зона озеленных территорий специального назначения
Земли, на которые градостроительный регламент не устанавливается		
СХ1		Сельскохозяйственное использование
В		Земли, покрытые поверхностными водами
Л		Земли лесного фонда

ЧАСТЬ III. ГРАДОСТРОИТЕЛЬНЫЕ РЕГЛАМЕНТЫ

Статья 29. Требования градостроительных регламентов

1. Градостроительным регламентом определяется правовой режим земельных участков, равно как всего, что находится над и под поверхностью земельных участков и используется в процессе их застройки и последующей эксплуатации объектов капитального строительства.

2. При использовании и застройке земельных участков соблюдение требований градостроительных регламентов является обязательным наряду с требованиями технических регламентов, санитарных норм, региональных и (или) местных нормативов градостроительного проектирования, публичных сервитутов, предельных параметров, ограничений использования земельных участков и объектов капитального строительства, установленных в зонах с особыми условиями использования территории и другими требованиями, установленными в соответствии с действующим законодательством.

3. Градостроительные регламенты установлены с учётом:

1) фактического использования земельных участков и объектов капитального строительства в границах территориальной зоны;

2) возможности сочетания в пределах одной территориальной зоны различных видов существующего и планируемого использования земельных участков и объектов капитального строительства;

3) функциональных зон и характеристик их планируемого развития, определённых генеральным планом;

4) видов территориальных зон;

5) требований охраны объектов культурного наследия, а также особо охраняемых природных территорий, иных природных объектов.

4. Применительно к каждой территориальной зоне статьями 29-45 настоящих Правил к земельным участкам и объектам капитального строительства установлены градостроительные регламенты по видам разрешённого использования земельных участков и объектов капитального строительства; предельным (минимальным и (или) максимальным) размерам земельных участков и предельным параметрам разрешённого строительства, реконструкции объектов капитального строительства, а также ограничениям использования земельных участков и объектов капитального строительства, установленным в соответствии с законодательством Российской Федерации.

5. Применительно ко всем территориальным зонам статьями 29-45 настоящих Правил для зданий, строений, сооружений, установлены предельные (минимальные и (или) максимальные) размеры земельных участков и предельные параметры разрешенного строительства, реконструкции объектов капитального строительства, минимальные отступы от границ земельных участков, в целях определения мест допустимого размещения зданий, строений, сооружений, за пределами которых запрещено строительство зданий, строений, сооружений, максимальный процент застройки в границах земельного участка, определяемый как отношение суммарной площади земельного участка, которая может быть застроена, ко всей площади земельного участка.

6. Выдача разрешения на отклонение от предельных параметров разрешенного строительства, реконструкции объектов индивидуального жилищного строительства, ведения личного подсобного хозяйства, в части отступа от границ соседних земельных участков допускается в случаях, если ширина земельного участка для индивидуального жилищного строительства, ведения личного подсобного хозяйства по уличному фронту менее – 18 метров.

7. В условиях сложившейся индивидуальной застройки, при реконструкции индивидуального жилого дома допускается сохранение существующего отступа от границ соседнего земельного участка без увеличения площади застройки жилого дома.

8. Требования к размерам и озеленению санитарно-защитных зон следует принимать в соответствии с техническими регламентами, СанПиНами и иными действующими нормативными документами, но не менее 60% территории земельного участка.

9. Минимальная (максимальная) площадь озеленения земельного участка определяется в соответствии с местными и (или) региональными нормативами градостроительного проектирования, требованиями технических регламентов, заданием на проектирование объектов и другими нормативными правовыми документами.

10. Для каждого земельного участка и объекта капитального строительства, считается разрешённым такое использование, которое соответствует градостроительному регламенту, предельным параметрам разрешённого строительства, реконструкции объектов капитального строительства и с обязательным учётом ограничений на использование объектов недвижимости.

11. Действие градостроительного регламента распространяется на все земельные участки и объекты капитального строительства, расположенные в пределах границ территориальной зоны, обозначенной на карте градостроительного зонирования Урмарского муниципального округа.

12. Действие градостроительного регламента не распространяется на земельные участки:

1) в границах территорий памятников и ансамблей, включенных в единый государственный реестр объектов культурного наследия (памятников истории и культуры) народов Российской Федерации, а также в границах территорий памятников или ансамблей, которые являются выявленными объектами культурного наследия;

2) в границах территорий общего пользования;

3) предназначенные для размещения линейных объектов и/или занятые линейными объектами;

4) предоставленные для добычи полезных ископаемых.

13. Градостроительные регламенты не установлены для земель лесного фонда, земель, покрытых поверхностными водами, земель запаса, земель особо охраняемых природных территорий (за исключением земель лечебно-оздоровительных местностей и курортов), сельскохозяйственных угодий в составе земель сельскохозяйственного назначения, земельных участков, расположенных в границах особых экономических зон и территорий опережающего социально-экономического развития.

14. Земельные участки или объекты капитального строительства, созданные (образованные) в

установленном порядке до введения в действие Правил, виды разрешённого использования, предельные (минимальные и (или) максимальные) размеры и предельные параметры которых не соответствуют градостроительному регламенту, могут использоваться без установления срока приведения их в соответствие с градостроительным регламентом, за исключением случаев, если использование таких земельных участков и объектов капитального строительства опасно для жизни или здоровья человека, для окружающей среды, объектов культурного наследия.

15. Реконструкция указанных в части 8 статьи 36 Градостроительного кодекса Российской Федерации объектов капитального строительства может осуществляться только путём приведения таких объектов в соответствие с градостроительным регламентом или путём уменьшения их несоответствия предельным параметрам разрешённого строительства, реконструкции.

Изменение видов разрешённого использования указанных земельных участков и объектов капитального строительства может осуществляться путём приведения их в соответствие с видами разрешённого использования земельных участков и объектов капитального строительства, установленными градостроительным регламентом.

16. В случае если использование указанных в части 8 статьи 36 Градостроительного кодекса Российской Федерации земельных участков и объектов капитального строительства продолжается и опасно для жизни или здоровья человека, для окружающей среды, объектов культурного наследия, в соответствии с федеральными законами может быть наложен запрет на использование таких земельных участков и объектов капитального строительства.

17. Требования к использованию земельных участков и объектов капитального строительства, на которые распространяется действие градостроительного регламента, содержащиеся в градостроительных регламентах, указываются в градостроительных планах земельных участков.

18. Объекты капитального строительства, созданные с нарушением требований градостроительных регламентов, являются самовольными постройками в соответствии со статьёй 222 Гражданского кодекса Российской Федерации.

Статья 30. Градостроительный регламент зоны застройки индивидуальными жилыми домами (Ж1)

1. Виды разрешенного использования земельных участков и объектов капитального строительства, предельные размеры земельных участков и параметры разрешенного строительства, реконструкции объектов капитального строительства:

№ п/п	Код (числовое обозначение) в соответствии с Классификатором	Вид разрешенного использования земельного участка (в соответствии с Классификатором видов разрешенного использования земельных участков утвержденным уполномоченным федеральным органом исполнительной власти)	Параметры разрешенного строительства, реконструкции объектов капстроительства			
			Предельная этажность зданий, строений, сооружений, этаж	Предельные размеры земельных участков (мин.-макс.), га.	Максимальный процент застройки, %	Минимальные отступы от границ земельных участков, м
1	2	3	4	5	6	7
Основные виды разрешенного использования						
1.	1.15	Хранение и переработка сельскохозяйственной продукции	3	мин. 0,002	90	0
2.	2.1	Для индивидуального жилищного строительства	3	0,03 - 0,15	60	3
3. 2	2.1.1	Малоэтажная многоквартирная жилая застройка	4	0,06 – 0,4	50	3
4.	2.2	Для ведения личного подсобного хозяйства (приусадебный земельный участок)	2	0,01 – 0,5	60	3
5.	2.3	Блокированная жилая застройка	3	мин.0,01	90	0
6.	2.7	Обслуживание жилой застройки	1	мин.0,003	80	0
7.	2.7.1	Хранение автотранспорта	2	мин.0,0015	90	0
8.	2.7.2	Размещение гаражей для собственных нужд	2	мин.0,0015	90	0
9.	3.0	Общественное использование объектов капитального строительства	2	мин. 0,003	80	1
10. 9	3.1	Коммунальное обслуживание	2	мин.0,0005	80	0
11. 1	3.2	Социальное обслуживание	2	мин.0,05	60	3
12. 1	3.2.3	Оказание услуг связи	2	мин.0,002	70	1
13. 1	3.3	Бытовое обслуживание	2	мин.0,005	80	1
14. 1	3.4	Здравоохранение	2	мин.0,02	60	3
15. 1	3.5.1	Дошкольное, начальное и среднее общее образование	3	мин.0,2	30	3
16. 1	3.6	Культурное развитие	3	мин.0,05	70	3
17. 1	3.7	Религиозное использование	2	мин.0,003	80	3
18.	3.8	Общественное управление	2	мин.0,12	60	3
19.	3.10.1	Амбулаторное ветеринарное обслуживание	2	мин.0,03	60	3
20.	4.4	Магазины	2	мин.0,005	60	1
21.	4.6	Общественное питание	2	мин.0,04	80	1
22.	5.0	Отдых (рекреация)	2	мин.0,03	80	1
23.	5.1.3	Площадки для занятий спортом	нпу	нпу	нпу	0
24.	6.8	Связь	1	мин. 0,002	80	1
25.	7.0	Транспорт	1	мин.0,003	80	1
26.	11.0	Водные объекты	0	мин.0,01	0	0
27.	11.1	Общее пользование водными объектами	0	мин.0,01	0	0
28.	12.0	Земельные участки (территории) общего пользования	нпу			
29.	13.1	Ведение огородничества	0	0,01- 0,25	0	0
30.	13.2	Ведение садоводства	2	0,005 - 0,15	80	0
31.	14.0	Земельные участки, входящие в состав общего имущества собственников индивидуальных жилых домов в малоэтажном жилом комплексе	2	0,003 - 0,15	80	0
Условно разрешенные виды использования						
32.	4.1	Деловое управление	2	мин.0,12	60	3
33.	4.3	Рынки	2	мин. 0,03	80	3
34.	4.5	Банковская и страховая деятельность	2	мин.0,005	80	1
35.	4.7	Гостиничное обслуживание	3	0,10- 0,30	70	3
36.	4.8	Развлечения	2	мин. 0,05	80	3
37.	4.9	Служебные гаражи	2	мин. 0,005	80	1
38.	4.9.1.	Объекты дорожного сервиса	2	мин. 0,03	80	1
39.	4.9.2.	Стоянка транспортных средств	2	мин. 0,05	80	1
40.	5.1	Спорт	2	мин. 0,03	80	1
41.	6.3	Легкая промышленность	2	мин. 0,02	80	1
42.	6.4	Пищевая промышленность	2	мин. 0,02	80	1
43.	6.9	Склад	1	мин. 0,005	60	1
Вспомогательные виды использования						
44.	13.0	Земельные участки общего назначения	не подлежит установлению			

2. Ограничения использования земельных участков и объектов капитального строительства, находящихся в зоне Ж1 и расположенных в границах зон с особыми условиями использования территории, устанавливаются в соответствии со статьёй 43 настоящих Правил.

3. Требования к архитектурно-градостроительному облику объектов капитального строительства, находящихся в зоне Ж1 и расположенных в границах территорий, в границах которых предусматриваются требования к архитектурно-градостроительному облику объектов капитального строительства, установлены в статье 44 настоящих Правил.

Примечания:

1. Нормы предоставления земельных участков гражданам в собственность (за плату или бесплатно), в аренду из земель, находящихся в государственной или муниципальной собственности для индивидуального строительства, личного подсобного хозяйства, дачного строительства, садоводства, огородничества, устанавливаются Законом Чувашской Республики и решением Собрания депутатов Урмарского муниципального округа.

При уточнении сведений о площади земельного участка такая площадь, определенная с учетом установленных в соответствии с федеральным законом требований, может быть увеличена на величину не более чем десять процентов площади, сведения о которой относительно этого земельного участка содержатся в Едином государственном реестре недвижимости.

Статья 31. Градостроительный регламент зоны застройки малоэтажными жилыми домами (Ж2)

1. Виды разрешенного использования земельных участков и объектов капитального строительства, предельные размеры земельных участков и параметры разрешенного строительства, реконструкции объектов капитального строительства:

№ п/п	Код (числовое обозначение) в соответствии с Классификатором	Вид разрешенного использования земельного участка (в соответствии с Классификатором видов разрешенного использования земельных участков утвержденным уполномоченным федеральным органом исполнительной власти)	Параметры разрешенного строительства, реконструкции объектов капстроительства			
			Предельная этажность зданий, строений, сооружений,	Предельные размеры земельных участков (мин.-макс.), га.	Максимальный процент застройки, %	Минимальные отступы от границ, м земельных участ-
1	2	3	4	5	6	7
Основные виды разрешенного использования						
1.	1.15	Хранение и переработка сельскохозяйственной продукции	3	мин. 0,0015	90	0
2.	2.1	Для индивидуального жилищного строительства	3	0,03 - 0,15	60	3
3.	2.1.1	Малоэтажная многоквартирная жилая застройка	4	0,06 – 0,4	50	3
4.	2.2	Для ведения личного подсобного хозяйства (приусадебный земельный участок)	2	0,015 – 0,15	60	3
5.	2.3	Блокированная жилая застройка	2	мин.0,01	90	0
6.	2.7	Обслуживание жилой застройки	2	мин.0,01	60	1
7.	2.7.1	Хранение автотранспорта	1	мин.0,0015	90	0
8.	2.7.2	Размещение гаражей для собственных нужд	1	мин.0,0015	90	0
9.	3.0	Общественное использование объектов капитального строительства	2	мин.0,003	80	1
10.	3.1	Коммунальное обслуживание	2	мин.0,003	80	1
11.	3.2.3	Оказание услуг связи	2	мин.0,002	70	1
12.	3.3	Бытовое обслуживание	2	мин.0,005	80	1
13.	4.1	Деловое управление	2	мин.0,003	80	1
14.	4.3	Рынки	2	мин.0,005	90	0
15.	4.4	Магазины	2	мин.0,005	90	1
16.	4.6	Общественное питание	2	мин.0,03	80	1
17.	4.7	Гостиничное обслуживание	3	0,10 - 0,30	70	1
18.	4.9	Служебные гаражи	2	мин. 0,005	80	1
19.	5.0	Отдых (рекреация)	2	мин.0,03	80	1
20.	5.1.3	Площадки для занятий спортом	нпу	нпу	нпу	0
21.	6.8	Связь	1	мин. 0,002	80	1
22.	11.0	Водные объекты	0	мин.0,01	0	0
23.	11.1	Общее пользование водными объектами	0	мин.0,01	0	0
24.	12.0	Земельные участки (территории) общего пользования	не подлежит установлению			
25.	13.1	Ведение огородничества	0	0,03 - 0,25	0	0
26.	13.2	Ведение садоводства	2	0,03 - 0,15	60	1
27.	14.0	Земельные участки, входящие в состав общего имущества собственников индивидуальных жилых домов в малоэтажном жилом комплексе	2	0,003 - 0,15	80	0
Условно разрешенные виды использования						
28.	4.5	Банковская и страховая деятельность	2	мин.0,005	60	1
29.	4.8	Развлечения	2	мин. 0,05	80	3
30.	4.9.1.	Объекты дорожного сервиса	2	мин. 0,03	80	1
31.	4.9.2.	Стоянка транспортных средств	2	мин. 0,05	80	1
32.	6.9	Склад	1	мин. 0,005	60	1
33.	7.0	Транспорт	не подлежит установлению			
Вспомогательные виды использования						
34.	13.0	Земельные участки общего назначения	не подлежит установлению			

35. Ограничения использования земельных участков и объектов капитального строительства, находящихся в зоне Ж2 и расположенных в границах зон с особыми условиями использования территории, устанавливаются в соответствии со статьёй 43 настоящих Правил.

36. Требования к архитектурно-градостроительному облику объектов капитального строительства, находящихся в зоне Ж2 и расположенных в границах территорий, в границах которых предусматриваются требования к архитектурно-градостроительному облику объектов капитального строительства, установлены в статье 44 настоящих Правил.

Примечания:

1. Нормы предоставления земельных участков гражданам в собственность (за плату или бесплатно), в аренду из земель, находящихся в государственной или муниципальной собственности для индивидуального строительства, личного подсобного хозяйства, дачного строительства, садоводства, огородничества, устанавливаются Законом Чувашской Республики и решением Собрания депутатов Урмарского муниципального округа.

2. При уточнении сведений о площади земельного участка такая площадь, определенная с

учетом установленных в соответствии с федеральным законом требований, может быть увеличена на величину не более чем десять процентов площади, сведения о которой относительно этого земельного участка содержатся в Едином государственном реестре недвижимости.

Статья 32. Градостроительный регламент делового, общественного и коммерческого назначения (О)

1. Виды разрешенного использования земельных участков и объектов капитального строительства, предельные размеры земельных участков и параметры разрешенного строительства, реконструкции объектов капитального строительства:

№ п/п	Код (числовое обозначение) в соответствии с Классификатором	Вид разрешенного использования земельного участка (в соответствии с Классификатором видов разрешенного использования земельных участков утвержденным уполномоченным федеральным органом исполнительной власти)	Параметры разрешенного строительства, реконструкции объектов капстроительства			
			Предельная этажность зданий, строений, сооружений,	Предельные размеры земельных участков (мин.-макс.), га.	Максимальный процент застройки, %	Минимальные отступы от границ, м земельных участ-
1	2	3	4	5	6	7
Основные виды разрешенного использования						
1.	2.7.	Обслуживание жилой застройки	3	мин.0,01	60	1
2.	2.7.1	Хранение автотранспорта	2	мин.0,0015	90	0
3.	2.7.2	Размещение гаражей для собственных нужд	2	мин.0,0015	90	0
4.	3.0	Общественное использование объектов капитального строительства	2	мин.0,03	80	1
5.	3.1	Коммунальное обслуживание	2	мин.0,001	80	1
6.	3.2	Социальное обслуживание	2	мин. 0,003	60	1
7.	3.2.3	Оказание услуг связи	2	мин.0,005	80	1
8.	3.3	Бытовое обслуживание	2	мин. 0,003	75	1
9.	3.4.1	Амбулаторно-поликлиническое обслуживание	2	мин. 0,02	60	1
10.	3.4.2	Стационарное медицинское обслуживание	2	мин. 0,5	60	3
11.	3.5.1	Дошкольное, начальное и среднее общее образование	2	мин. 0,4	30	3
12.	3.6	Культурное развитие	2	мин. 0,05	70	1
13.	3.7	Религиозное использование	2	мин. 0,003	80	1
14.	3.8	Общественное управление	2	мин. 0,1	60	3
15.	3.10.1	Амбулаторное ветеринарное обслуживание	2	мин. 0,01	60	3
16.	4.0	Предпринимательство	2	мин.0,01	80	1
17.	4.1	Деловое управление	2	мин. 0,01	60	3
18.	4.2	Объекты торговли (торговые центры, торгово-развлекательные центры (комплексы)	2	мин. 0,08	60	3
19.	4.4	Магазины	2	мин. 0,005	60	1
20.	4.5	Банковская и страховая деятельность	2	мин. 0,005	60	1
21.	4.6	Общественное питание	2	мин. 0,05	60	3
22.	4.9	Служебные гаражи	2	мин 0,1	80	1
23.	4.9.1	Объекты дорожного сервиса	1	мин.0,03	80	1
24.	5.1	Спорт	2	мин. 0,3	80	3
25.	6.3	Легкая промышленность	2	мин.0,02	80	1
26.	6.4	Пищевая промышленность	2	мин.0,02	80	1
27.	6.8	Связь	1	мин. 0,002	80	1
28.	6.9	Склад	2	мин.0,03	80	1
29.	7.0	Транспорт	не подлежит установлению			
30.	8.3	Обеспечение внутреннего правопорядка	2	мин. 0,02	60	3
31.	9.3	Историко-культурная деятельность	1	мин. 0,1	70	3
32.	12.0	Земельные участки (территории) общего пользования	не подлежит установлению			
Условно разрешенные виды использования						
33.	2.1	Для индивидуального жилищного строительства	3	0,03-0,15	50	3
34.	2.1.1	Малоэтажная многоквартирная жилая застройка	3	мин.0,05	50	3
35.	2.2	Для ведения личного подсобного хозяйства (приусадебный земельный участок)	3	0,03-0,25	30	3
36.	2.3	Блокированная жилая застройка	3	мин.0,01	90	0
37.	4.9.2	Стоянка транспортных средств	2	мин.0,02	80	1
38.	12.0	Земельные участки (территории) общего пользования	не подлежит установлению			
39.	14.0	Земельные участки, входящие в состав общего имущества собственников индивидуальных жилых домов в малоэтажном жилом комплексе	2	0,003 - 0,15	80	0

40. Ограничения использования земельных участков и объектов капитального строительства, находящихся в зоне О и расположенных в границах зон с особыми условиями использования территории, устанавливаются в соответствии со статьёй 43 настоящих Правил.

41. Требования к архитектурно-градостроительному облику объектов капитального строительства, находящихся в зоне О и расположенных в границах территорий, в границах которых предусматриваются требования к архитектурно-градостроительному облику объектов капитального строительства, установлены в статье 44 настоящих Правил.

Статья 33. Градостроительный регламент производственной зоны (П)

1. Виды разрешенного использования земельных участков и объектов капитального строительства, предельные размеры земельных участков и параметры разрешенного строительства, реконструкции объектов капитального строительства:

№ п/п	Код (числовое обозначение) в соответствии с Классификатором	Вид разрешенного использования земельного участка (в соответствии с Классификатором видов разрешенного использования земельных участков утвержденным уполномоченным федеральным органом исполнительной власти)	Параметры разрешенного строительства, реконструкции объектов капстроительства			
			Предельная этажность зданий, строений, сооружений,	Предельные размеры земельных участков (мин.-макс.), га.	Максимальный процент застройки, %	Минимальные отступы от границ земельных участков, м
1	2	3	4	5	6	7
Основные виды разрешенного использования						
1.	1.15	Хранение и переработка сельскохозяйственной продукции	1	мин.0,03	75	1
2.	1.18	Обеспечение сельскохозяйственного производства	1	мин. 0,01	75	3
3.	2.7.1	Хранение автотранспорта	1	мин.0,0015	90	0
4.	2.7.2	Размещение гаражей для собственных нужд	1	мин.0,0015	90	0
5.	3.0	Общественное использование объектов капитального строительства	1	мин.0,01	80	1
6.	3.1	Коммунальное обслуживание	2	мин.0,01	80	1
7.	4.0	Предпринимательство	2	мин.0,01	80	1
8.	4.1	Деловое управление	2	мин.0,05	60	3
9.	4.4	Магазины	2	мин.0,005	60	3
10.	4.6	Общественное питание	2	мин. 0,05	60	3
11.	4.9	Служебные гаражи	1	мин.0,002	80	1
12.	4.9.1	Объекты дорожного сервиса	2	мин. 0,05	80	1
13.	4.9.2	Стоянка транспортных средств	2	мин.0,05	80	1
14.	6.0	Производственная деятельность	3	мин. 0,02	75	1
15.	6.3	Легкая промышленность	3	мин. 0,1	75	3
16.	6.4	Пищевая промышленность	1	мин. 0,4	75	3
17.	6.5	Нефтехимическая промышленность	1	мин. 1,0	75	3
18.	6.6	Строительная промышленность	1	мин. 0,1	75	3
19.	6.7	Энергетика	1	мин.0,02	80	0
20.	6.8	Связь	1	мин. 0,002	80	1
21.	6.9	Склад	1	мин.0,002	75	1
22.	6.9.1	Складские площадки	не подлежит установлению			
23.	7.0	Транспорт	не подлежит установлению			
24.	10.1	Заготовка древесины	1	мин.0,03	50	1
25.	10.3	Заготовка лесных ресурсов	1	мин.0,03	50	1
26.	11.1	Общее пользование водными объектами	не подлежит установлению			
27.	12	Земельные участки (территории) общего пользования	не подлежит установлению			
Условно разрешенные виды использования						
28.	2.1	Для индивидуального жилищного строительства	3	0,03 - 0,15	60	3
29.	2.2	Для ведения личного подсобного хозяйства (приусадебный земельный участок)	2	0,02 – 0,5	60	3
30.	2.3	Блокированная жилая застройка	2	мин.0,01	90	0
31.	5.1	Спорт	2	мин.0,03	80	1

2. Ограничения использования земельных участков и объектов капитального строительства, находящихся в зоне П и расположенных в границах зон с особыми условиями использования территории, устанавливаются в соответствии со статьёй 43 настоящих Правил.

3. Требования к архитектурно-градостроительному облику объектов капитального строительства, находящихся в зоне П и расположенных в границах территорий, в границах которых предусматриваются требования к архитектурно-градостроительному облику объектов капитального строительства, установлены в статье 44 настоящих Правил.

Статья 34. Градостроительный регламент зоны инженерной инфраструктуры (И)

1. Виды разрешенного использования земельных участков и объектов капитального строительства, предельные размеры земельных участков и параметры разрешенного строительства, реконструкции объектов капитального строительства:

№ п/п	Код (число-	Вид разрешенного использования земельного участка (в соответствии с Классификатором видов разре-	Параметры разрешенного строительства, реконструкции объектов капстроительства

		шенного использования земельных участков утвержденным уполномоченным федеральным органом исполнительной власти)	Предельная этажность зданий, строений, сооружений,	Предельные размеры земельных участков (мин.-макс.), га.	Максимальный процент застройки, %	Минимальные отступы от границ земельных участков,
1	2	3	4	5	6	7
Основные виды разрешенного использования						
1.	3.0	Общественное использование объектов капительного строительства	1	мин.0,01	80	1
2.	3.1	Коммунальное обслуживание	2	мин.0,001	80	1
3.	3.2.3	Оказание услуг связи	2	мин.0,005	70	1
4.	4.1	Деловое управление	2	мин.0,01	60	3
5.	4.9	Служебные гаражи	1	мин.0,01	80	1
6.	4.9.1	Объекты дорожного сервиса	2	мин.0,01	80	1
7.	6.7	Энергетика	не подлежит установлению			
8.	6.8	Связь	1	мин. 0,002	80	1
9.	6.9	Склад	1	мин.0,02	75	1
10.	7.0	Транспорт	не подлежит установлению			
11.	12.0	Земельные участки (территории) общего пользования	не подлежит установлению			
12.	11.3	Гидротехнические сооружения	не подлежит установлению			
Условно разрешенные виды использования						
13.	2.1	Для индивидуального жилищного строительства	3	0,04-0,15	50	3
14.	2.2	Для ведения личного подсобного хозяйства (приусадебный земельный участок)	2	мин.0,01	40	1
15.	2.3	Блокированная жилая застройка	3	мин.0,01	90	0
16. 1 1.	13.0	Земельные участки общего назначения	не подлежит установлению			

17. Ограничения использования земельных участков и объектов капитального строительства, находящихся в зоне И и расположенных в границах зон с особыми условиями использования территории, устанавливаются в соответствии со статьёй 43 настоящих Правил.

18. Требования к архитектурно-градостроительному облику объектов капитального строительства, находящихся в зоне И и расположенных в границах территорий, в границах которых предусматриваются требования к архитектурно-градостроительному облику объектов капитального строительства, установлены в статье 44 настоящих Правил.

Статья 35. Градостроительный регламент зоны транспортной инфраструктуры (Т)

1. Виды разрешенного использования земельных участков и объектов капитального строительства, предельные размеры земельных участков и параметры разрешенного строительства, реконструкции объектов капитального строительства:

№ п/п	Код (числовое обозначение) в соответствии с Классификатором	Вид разрешенного использования земельного участка (в соответствии с Классификатором видов разрешенного использования земельных участков утвержденным уполномоченным федеральным органом исполнительной власти)	Параметры разрешенного строительства, реконструкции объектов капстроительства			
			Предельная этажность зданий, строений, сооружений, этаж	Предельные размеры земельных участков (мин.-макс.), га.	Максимальный процент застройки, %	Минимальные отступы от границ земельных участков, м
1	2	3	4	5	6	7
Основные виды разрешенного использования						
1.	3.0	Общественное использование объектов капитального строительства	1	мин.0,01	80	1
2.	3.1	Коммунальное обслуживание	2	мин.0,001	80	1
3.	3.2.3	Оказание услуг связи	2	мин.0,005	70	1
4.	4.9	Служебные гаражи	1	мин.0,01	80	1
5.	4.9.1	Объекты дорожного сервиса	2	мин.0,01	80	1
6.	4.9.2	Стоянка транспортных средств	2	мин. 0,05	80	1
7.	6.8	Связь	1	мин. 0,002	80	1
8.	6.9	Склад	1	мин.0,02	75	1
9.	7.0	Транспорт	не подлежит установлению			
10.	7.1	Железнодорожный транспорт	не подлежит установлению			
11.	7.2	Автомобильный транспорт	не подлежит установлению			
12.	7.5	Трубопроводный транспорт	не подлежит установлению			
13.	12.0	Земельные участки (территории) общего пользования	не подлежит установлению			
Условно разрешенные виды использования						
14.	1.15	Хранение и переработка сельскохозяйственной продукции	1	мин.0,002	75	3
15.	2.1	Для индивидуального жилищного строительства	3	0,03-0,15	50	3
16.	2.2	Для ведения личного подсобного хозяйства (приусадебный земельный участок)	3	0,03-0,25	30	3
17.	2.3	Блокированная жилая застройка	3	мин.0,01	80	1
18.	4.1	Деловое управление	2	мин.0,01	60	1
19.	4.6	Общественное управление	2	мин.0,05	60	1
20.	13.0	Земельные участки общего назначения	не подлежит установлению			
21.	13.1	Ведение огородничества	0	0,03-0,25	0	0
22.	13.2	Ведение садоводства	2	0,03 - 0,15	1	1

23. Ограничения использования земельных участков и объектов капитального строительства, находящихся в зоне Т и расположенных в границах зон с особыми условиями использования территории, устанавливаются в соответствии со статьёй 43 настоящих Правил.

24. Требования к архитектурно-градостроительному облику объектов капитального строительства, находящихся в зоне Т и расположенных в границах территорий, в границах которых предусматриваются требования к архитектурно-градостроительному облику объектов капитального строительства, установлены в статье 44 настоящих Правил.

Статья 36. Градостроительный регламент зоны сельскохозяйственного использования (Сх1)

1. Виды разрешенного использования земельных участков, предельные размеры земельных участков:

№ п/п	Код (числовое обозначение) в соответствии с Классификатором	Вид разрешенного использования земельного участка (в соответствии с Классификатором видов разрешенного использования земельных участков утвержденным уполномоченным федеральным органом исполнительной власти)	Параметры разрешенного строительства, реконструкции объектов капстроительства			
			Предельная этажность зданий, строений, сооружений, этаж	Предельные размеры земельных участков (мин.-макс.), га.	Максимальный процент застройки, %	Минимальные отступы от границ земельных участков, м
1	2	3	4	5	6	7
Основные виды разрешенного использования						
1.	1.0	Сельскохозяйственное использование	не подлежит установлению			
2.	1.1	Растениеводство	не подлежит установлению			
3.	1.2	Выращивание зерновых и иных сельскохозяйственных культур	не подлежит установлению			
4.	1.4	Выращивание тонизирующих, лекарственных, цветочных культур	не подлежит установлению			
5.	1.5	Садоводство	не подлежит установлению			
6.	1.5.1	Виноградарство	не подлежит установлению			
7.	1.6	Выращивание льна и конопли	не подлежит установлению			
8.	1.16	Ведение личного подсобного хозяйства на полевых участках	не подлежит установлению			
9.	1.19	Сенокошение	не подлежит установлению			
10.	1.20	Выпас сельскохозяйственных животных	не подлежит установлению			

2. Ограничения использования земельных участков, находящихся в зоне Сх1 и расположенных в границах зон с особыми условиями использования территории, устанавливаются в соответствии со статьёй 44 настоящих Правил.

Статья 37. Градостроительный регламент зоны, занятой объектами сельскохозяйственного назначения (Сх2)

3. Виды разрешенного использования земельных участков и объектов капитального строительства, предельные размеры земельных участков и параметры разрешенного строительства, реконструкции объектов капитального строительства:

№ п/п	Код (числовое обозначение) в соответствии с Классификатором	Вид разрешенного использования земельного участка (в соответствии с Классификатором видов разрешенного использования земельных участков утвержденным уполномоченным федеральным органом исполнительной власти)	Параметры разрешенного строительства, реконструкции объектов капстроительства			
			Предельная этажность зданий, строений, сооружений, этаж	Предельные размеры земельных участков (мин.-макс.), га.	Максимальный процент застройки, %	Минимальные отступы от границ земельных участков, м
1	2	3	4	5	6	7
Основные виды разрешенного использования						
11.	1.2	Выращивание зерновых и иных сельскохозяйственных культур	не подлежит установлению			
12.	1.3	Овощеводство	0	мин. 0,1	0	0
13.	1.7	Животноводство	1	мин. 0,5	60	3
14.	1.8	Скотоводство	1	мин. 0,5	60	3
15.	1.9	Звероводство	1	мин. 0,3	80	1
16.	1.10	Птицеводство	1	мин. 0,5	80	3
17.	1.11	Свиноводство	1	мин. 0,5	80	3
18.	1.12	Пчеловодство	1	мин. 0,3	10	1
19.	1.13	Рыбоводство	1	мин. 0,3	10	1
20.	1.15	Хранение и переработка сельскохозяйственной продукции	1	мин. 0,3	80	1
21.	1.16	Ведение личного подсобного хозяйства на полевых участках	0	макс. 1,0	нпу	нпу
22.	1.18	Обеспечение сельскохозяйственного производства	2	мин. 0,2	60	1

23.	1.19	Сенокошение	не подлежит установлению			
24.	1.20	Выпас сельскохозяйственных животных	не подлежит установлению			
25.	**Условно разрешенные виды использования**					
26.	1.17	Питомники	1	мин. 0,3	80	1
27.	3.10.1	Амбулаторное ветеринарное обслуживание	1	мин.0,3	60	1
28.	**Вспомогательные виды использования**					
29.	3.1	Коммунальное обслуживание	1	мин. 0,002	30	1

4. Ограничения использования земельных участков и объектов капитального строительства, находящихся в зоне Сх2 и расположенных в границах зон с особыми условиями использования территории, устанавливаются в соответствии со статьёй 43 настоящих Правил.

5. Требования к архитектурно-градостроительному облику объектов капитального строительства, находящихся в зоне Сх2 и расположенных в границах территорий, в границах которых предусматриваются требования к архитектурно-градостроительному облику объектов капитального строительства, установлены в статье 44 настоящих Правил.

Статья 38. Градостроительный регламент зоны, предназначенной для ведения садоводства и огородничества (Сх3)

1. Виды разрешенного использования земельных участков и объектов капитального строительства, предельные размеры земельных участков и параметры разрешенного строительства, реконструкции объектов капитального строительства:

№ п/п	Код (числовое обозначение) в соответствии с Классификатором	Вид разрешенного использования земельного участка (в соответствии с Классификатором видов разрешенного использования земельных участков утвержденным уполномоченным федеральным органом исполнительной власти)	Параметры разрешенного строительства, реконструкции объектов капстроительства			
			Предельная этажность зданий, строений, сооружений, этаж	Предельные размеры земельных участков (мин.-макс.), га.	Максимальный процент застройки, %	Минимальные отступы от границ земельных участков, м
1	2	3	4	5	6	7
Основные виды разрешенного использования						
1.	3.2.3	Оказание услуг связи	2	мин.0,005	70	1
2.	13.0	Земельные участки общего назначения	не подлежит установлению			
3.	13.1	Ведение огородничества	0	0,02-0,15	0	0
4.	13.2	Ведение садоводства	2	0,03-0,15	30	1
Условно разрешенные виды использования						
5.	4.4	Магазины	2	мин.0,005	90	1
6.	11.1	Общее пользование водными объектами	не подлежит установлению			
Вспомогательные виды использования						
7.	3.1	Коммунальное обслуживание	1	мин. 0,002	30	1

Примечания:

1. Размеры (минимальные и максимальные) земельных участков, предоставляемых гражданину в собственность из находящихся в государственной или муниципальной собственности земель для ведения огородничества, садоводства и дачного хозяйства устанавливаются Законом Чувашской Республики и решением представительного органа местного самоуправления муниципального образования.

2. Площадь садовых или огородных земельных участков определяется как произведение количества членов садоводческого или огороднического некоммерческого объединения и установленного предельного максимального размера таких земельных участков.

3. Площадь земельных участков, подлежащих отнесению к имуществу общего пользования, определяется в размере двадцати пяти процентов площади садовых или огородных земельных участков.

4. Организация и застройка территории садоводческого или дачного некоммерческого объединения, раздел земельного участка, предоставленного соответствующему объединению, осуществляются на основании проекта планировки территории и проекта межевания территории.

5. Возведение строений и сооружений в садоводческом, огородническом или дачном некоммерческом объединении осуществляется в соответствии с проектом планировки территории и (или) проектом межевания территории, а также градостроительным регламентом.

6. На земельных участках, предоставленных для ведения огородничества могут размещаться только некапитальные жилые и хозяйственные строения и сооружения. Этажность некапитального жилого строения – один этаж.

7. Высота гаражей на земельных участках для ведения садоводства и дачного хозяйства – до 5 м.

8. Не допускается размещение территорий для ведения огородничества, садоводства, дачного хозяйства в санитарно-защитных и охранных зонах.

9. В случае нахождения территорий садоводческих, огороднических или дачных некоммерческих объединений граждан в границах водоохранных зон необходимо обеспечить их оборудование сооружениями, обеспечивающими охрану водных объектов от загрязнения, засорения, заиления и истощения вод в соответствии с водным законодательством и законодательством в области охраны окружающей среды.

Допускается применение приемников, изготовленных из водонепроницаемых материалов, предотвращающих поступление загрязняющих веществ, иных веществ и микроорганизмов в окружающую среду.

2. Ограничения использования земельных участков и объектов капитального строительства, находящихся в зоне Сх3 и расположенных в границах зон с особыми условиями использования территории, устанавливаются в соответствии со статьёй 43 настоящих Правил.

3. Требования к архитектурно-градостроительному облику объектов капитального строительства, находящихся в зоне Сх3 и расположенных в границах территорий, в границах которых предусматриваются требования к архитектурно-градостроительному облику объектов капитального строительства, установлены в статье 44 настоящих Правил.

Статья 39. Градостроительный регламент зоны рекреационного назначения (Р)

1. Виды разрешенного использования земельных участков и объектов капитального строительства, предельные размеры земельных участков и параметры разрешенного строительства, реконструкции объектов капитального строительства:

№ п/п	Код (числовое обозначение) в соответствии с Классификатором	Вид разрешенного использования земельного участка (в соответствии с Классификатором видов разрешенного использования земельных участков утвержденным уполномоченным федеральным органом исполнительной власти)	Параметры разрешенного строительства, реконструкции объектов капстроительства			
			Предельная этажность зданий, строений, сооружений, этаж	Предельные размеры земельных участков (мин.-макс.), га.	Максимальный процент застройки, %	Минимальные отступы от границ земельных участков, м
1	2	3	4	5	6	7
Основные виды разрешенного использования						
1.	3.6	Культурное развитие	2	мин. 0,2	70	3
2.	4.6	Общественное питание	2	мин.0,01	60	3
3.	5.0	Отдых (рекреация)	2	мин. 0,3	80	0
4.	9.1	Охрана природных территорий	1	мин.0,12	10	3
5.	9.3	Историко-культурная деятельность	1	мин.0,12	70	3
Условно разрешенные виды использования						
6.	4.1	Деловое управление	2	мин.0,01	60	3
7.	4.8	Развлечения	2	мин. 0,3	60	3
8.	4.9	Служебные гаражи	2	мин. 0,01	80	1
9.	9.2	Курортная деятельность	3	мин. 1,0	50	3
10.	9.2.1	Санаторная деятельность	3	мин. 1,0	50	3
11.	11.1	Общее пользование водными объектами	1	мин. 0,2	60	1
Вспомогательные виды использования						
12	3.1	Коммунальное обслуживание	1	мин. 0,002	3	1

2. Ограничения использования земельных участков и объектов капитального строительства, находящихся в зоне Р и расположенных в границах зон с особыми условиями использования территории, устанавливаются в соответствии со статьёй 43 настоящих Правил.

3. Требования к архитектурно-градостроительному облику объектов капитального строительства, находящихся в зоне Р и расположенных в границах территорий, в границах которых предусматриваются требования к архитектурно-градостроительному облику объектов капитального строительства, установлены в статье 44 настоящих Правил.

Статья 40. Градостроительный регламент зоны специального назначения, связанной с захоронениями (Сп1)

1. Виды разрешенного использования земельных участков и объектов капитального строительства, предельные размеры земельных участков и параметры разрешенного строительства, реконструкции объектов капитального строительства:

№ п/п	Код (числовое обозначение) в соответствии с Классификатором	Вид разрешенного использования земельного участка (в соответствии с Классификатором видов разрешенного использования земельных участков утвержденным уполномоченным федеральным органом исполнительной власти)	Параметры разрешенного строительства, реконструкции объектов капстроительства			
			Предельная этажность зданий, строений, сооружений, этаж	Предельные размеры земельных участков (мин.-макс.), га.	Максимальный процент застройки, %	Минимальные отступы от границ земельных участков, м
1	2	3	4	5	6	7
Основные виды разрешенного использования						
1.	3.7.1	Осуществление религиозных обрядов	нпу	мин.0,01	80	3
2.	12.1	Ритуальная деятельность	нпу	мин. 0,3	нпу	0
Условно разрешенные виды использования						
3.	4.4	Магазины	1	мин.0,005	60	3
4.	4.9	Служебные гаражи	1	мин.0,01	80	1
5.	6.9	Склады	1	мин.0,01	75	1
6.	6.9.1	Складские площадки	не подлежит установлению			
Вспомогательные виды использования						
	3.1	Коммунальное обслуживание	1	мин. 0,002	3	1

2. Ограничения использования земельных участков и объектов капитального строительства, находящихся в зоне Сп1 и расположенных в границах зон с особыми условиями использования территории, устанавливаются в соответствии со статьёй 43 настоящих Правил.

3. Требования к архитектурно-градостроительному облику объектов капитального строительства, находящихся в зоне Сп1 и расположенных в границах территорий, в границах которых предусматриваются требования к архитектурно-градостроительному облику объектов капитального строительства, установлены в статье 44 настоящих Правил.

Статья 41. Градостроительный регламент зоны складирования и захоронения отходов (Сп2)

1. Виды разрешенного использования земельных участков и объектов капитального строительства, предельные размеры земельных участков и параметры разрешенного строительства, реконструкции объектов капитального строительства:

№ п/п	Код (чис-	Вид разрешенного использования земельного участка (в соответствии с Классификатором видов разрешенного использования	Параметры разрешенного строительства, реконструкции объектов капстроительства

		земельных участков утвержденным уполномоченным федеральным органом исполнительной власти)	Предельная этажность зданий, строений, сооружений, этаж	Предельные размеры земельных участков (мин.-макс.), га	Максимальный процент застройки, %	Минимальные отступы от границ земельных участков
1	2	3	4	5	6	7
Основные виды разрешенного использования						
1.	12.2	Специальная деятельность	нпу	мин. 0,2	нпу	нпу
Вспомогательные виды использования						

2. Ограничения использования земельных участков и объектов капитального строительства, находящихся в зоне Сп2 и расположенных в границах зон с особыми условиями использования территории, устанавливаются в соответствии со статьёй 43 настоящих Правил.

3. Требования к архитектурно-градостроительному облику объектов капитального строительства, находящихся в зоне Сп2 и расположенных в границах территорий, в границах которых предусматриваются требования к архитектурно-градостроительному облику объектов капитального строительства, установлены в статье 44 настоящих Правил.

Статья 42. Градостроительный регламент зоны озелененных территорий специального назначения (Сп3)

1. Виды разрешенного использования земельных участков и объектов капитального строительства, предельные размеры земельных участков и параметры разрешенного строительства, реконструкции объектов капитального строительства:

№ п/п	Код (числовое обозначение) в соответствии с Классификатором	Вид разрешенного использования земельного участка (в соответствии с Классификатором видов разрешенного использования земельных участков утвержденным уполномоченным федеральным органом исполнительной власти)	Параметры разрешенного строительства, реконструкции объектов капстроительства			
			Предельная этажность зданий, строений, сооружений, этаж	Предельные размеры земельных участков (мин.-макс.), га.	Максимальный процент застройки, %	Минимальные отступы от границ земельных участков, м
1	2	3	4	5	6	7
Основные виды разрешенного использования						
1.	9.1	Охрана природных территорий	не подлежит установлению			
Вспомогательные виды использования						
2.	3.1.1	Предоставление коммунальных услуг	не подлежит установлению			

2. Ограничения использования земельных участков и объектов капитального строительства, находящихся в зоне Сп3 и расположенных в границах зон с особыми условиями использования территории, устанавливаются в соответствии со статьёй 43 настоящих Правил.

3. Требования к архитектурно-градостроительному облику объектов капитального строительства в зоне Сп3 установлены в статье 44 настоящих Правил.

Статья 43. Ограничения использования земельных участков и объектов капитального строительства

1. На территории Урмарского муниципального округа установлены следующие ограничения использования земельных участков и объектов капитального строительства для осуществления градостроительной (строительной) деятельности:

п/п	Вид зоны	Основание
1.	Санитарно-защитная зона	Федеральный закон от 30.03.1999 №52-ФЗ «О санитарно-эпидемиологическом благополучии населения»; Постановление Правительства Российской Федерации от 03.04.2018 №222 «Об утверждении Правил установления санитарно-защитных зон и использования земельных участков, расположенных в границах санитарно-защитных зон»; СанПиН 2.2.1/2.1.1.1200-03 «Санитарно-защитные зоны и санитарная классификация предприятий, сооружений и иных объектов» (введены в действие постановлением Главного государственного санитарного врача Российской Федерации от 25.09.2007 №74) СП 42.13330.2016. «Свод правил. Градостроительство. Планировка и застройка городских и сельских поселений. Актуализированная редакция СНиП 2.07.01-89*» (утвержден приказом Министерства строительства и жилищно-коммунального хозяйства Российской Федерации от 30.12.2016 №1034/пр)
2.	Охранная зона линий и сооружений связи	Постановление Правительства Российской Федерации от 09.06.1995 №578 «Об утверждении Правил охраны линий и сооружений связи Российской Федерации»
3.	Охранная зона объектов электроэнергетики (объектов электросетевого хозяйства и объектов по производству электрической энергии)	Постановление Правительства Российской Федерации от 24.02.2009 № 160 «О порядке установления охранных зон объектов электросетевого хозяйства и особых условий использования земельных участков, расположенных в границах таких зон»; Постановление Правительства Российской Федерации от 18.11.2013 № 1033 «О порядке установления охранных зон объектов по производству электрической энергии и особых условий использования земельных участков, расположенных в границах таких зон»
4.	Охранные зоны трубопроводов (газопроводов, нефтепроводов и нефтепродуктопроводов, аммиакопроводов)	Постановлением Правительства Российской Федерации от 20 ноября 2000 года № 878 «Об утверждении правил охраны газораспределительных сетей»; Федеральный Закон от 31.03.1999 № 69-ФЗ (ред. от 26.07.2019) «О газоснабжении в Российской Федерации»; Постановлением Госгортехнадзора России от 24 апреля 1992 г. № 9 «Правила охраны магистральных трубопроводов» и Постановлением Госгортехнадзора РФ от 23.11.1994 N 61 «О распространении «Правил охраны магистральных трубопроводов» на магистральные аммиакопроводы»
5.	Охранная зона пунктов государственной геодезической сети, государственной нивелирной сети и государственной гравиметрической сети	Постановление Правительства РФ от 21 августа 2019 г. N 1080 «Об охранных зонах пунктов государственной геодезической сети, государственной нивелирной сети и государственной гравиметрической сети»
6.	Охранная зона стационарных пунктов наблюдений за состоянием окружающей среды, ее загрязнением	Постановление Правительства РФ от 27 августа 1999 г. N 972 «Об утверждении Положения о создании охранных зон стационарных пунктов наблюдений за состоянием окружающей природной среды, ее загрязнением»
7.	Водоохранная зона	Водный кодекс Российской Федерации, статья 65; Постановление Правительства РФ от 10.01.2009 N 17 (ред. От 29.04.2016) «Об утверждении Правил установления на местности границ водоохранных зон и границ прибрежных защитных полос водных объектов»
8.	Прибрежные защитные полосы	Водный кодекс Российской Федерации, статья 65; Постановление Правительства РФ от 10.01.2009 N 17 (ред. От 29.04.2016) «Об утверждении Правил установления на местности границ водоохранных зон и границ прибрежных защитных полос водных объектов»
9.	Зоны затопления и подтопления	Водный кодекс Российской Федерации; Постановление Правительства Российской Федерации от 18 апреля 2014 г. N 360 «О зонах затопления, подтопления»
10.	Зоны санитарной охраны источников питьевого и хозяйственно-бытового водоснабжения (третий пояс ЗСО)	Водный кодекс РФ; Федеральный закон от 30 марта 1999 г. N 52-ФЗ «О санитарно-эпидемиологическом благополучии населения»; СанПиН 2.1.4.1110-02. Зоны санитарной охраны источников водоснабжения и водопроводов питьевого назначения
11.	Придорожные полосы автомобильных дорог	Федеральный закон от 08.11.2007 N 257-ФЗ «Об автомобильных дорогах и о дорожной деятельности в Российской Федерации и о внесении изменений в отдельные законодательные акты Российской Федерации»
12.	Защитные зоны объектов культурного наследия	Федеральный закон от 25.06.2002 N 73-ФЗ (ред. от 18.07.2019) «Об объектах культурного наследия (памятниках истории и культуры) народов Российской Федерации»

2. Ограничения использования земельных участков на территории зон с особыми условиями использования территории устанавливаются в целях защиты жизни и здоровья граждан; безопасной эксплуатации объектов транспорта, связи, энергетики, объектов обороны страны и безопасности государства; обеспечения сохранности объектов культурного наследия; охрана окружающей среды, в том числе защита и сохранение природных лечебных ресурсов, предотвращение загрязнения, засорения, заиления водных объектов и истощения их вод, сохранение среды обитания водных биологических ресурсов и других объектов животного и растительного мира; обеспечение обороны страны и безопасности государства.

3. Ограничения использования земельных участков в границах зон с особыми условиями использования территории распространяются на все, что находится над и под поверхностью земель, если иное не предусмотрено законами о недрах, воздушным и водным законодательством, и ограничивают или запрещают размещение и (или) использование расположенных на таких земельных участках объектов недвижимого имущества и (или) ограничивают или запрещают использование земельных участков для осуществления иных видов деятельности, которые несовместимы с целями установления зон с особыми условиями использования территорий.

4. При пересечении границ различных зон с особыми условиями использования территорий действуют все ограничения использования земельных участков, установленные для каждой из таких зон, за исключением ограничений, препятствующих эксплуатации, обслуживанию и ремонту здания, сооружения, в связи с размещением которых была установлена одна из зон с особыми условиями использования территорий, при условии, что такие ограничения не установлены в целях охраны жизни граждан или обеспечения безопасности полетов воздушных судов.

5. Особенности применения градостроительных регламентов в местах пересечения территориальных зон с зонами с особыми условиями использования территорий указаны в статье 19 настоящих Правил.

6. Указанные в части 1 настоящей статьи нормативные акты применяются в редакции, актуальной на дату применения.

Статья 44. Требования к архитектурно-градостроительному облику объектов капитального строительства

1. Архитектурно-градостроительный облик объекта капитального строительства подлежит согласованию с уполномоченным органом местного самоуправления при осуществлении строительства, реконструкции объекта капитального строительства в границах территорий, отображенных на карте градостроительного зонирования. Границы таких территорий могут не совпадать с границами территориальных зон и могут отображаться на отдельной карте.

2. Согласование архитектурно-градостроительного облика объекта капитального строительства не требуется в отношении:

1) объектов капитального строительства, расположенных на земельных участках, действие градостроительного регламента на которые не распространяется;

2) объектов, для строительства или реконструкции которых не требуется получение разрешения на строительство;

3) объектов, расположенных на земельных участках, находящихся в пользовании учреждений, исполняющих наказание;

4) объектов обороны и безопасности, объектов Вооруженных Сил Российской Федерации, других войск, воинских формирований и органов, осуществляющих функции в области обороны страны и безопасности государства;

5) иных объектов, определенных Правительством Российской Федерации, нормативными правовыми актами органов государственной власти субъектов Российской Федерации.

3. Срок выдачи согласования архитектурно-градостроительного облика объекта капитального строительства не может превышать десять рабочих дней.

4. Основанием для отказа в согласовании архитектурно-градостроительного облика объекта капитального строительства является несоответствие архитектурных решений объекта капитального строительства, определяющих его архитектурно-градостроительный облик и содержащихся в проектной документации либо в задании застройщика или технического заказчика на проектирование объекта капитального строительства, требованиям к архитектурно-градостроительному облику объекта капитального строительства, указанным в градостроительном регламенте.

5. Порядок согласования архитектурно-градостроительного облика объекта капитального строительства устанавливается Постановлением Правительства РФ от 29.05.2023 N 857 «Об утверждении требований к архитектурно-градостроительному облику объекта капитального строительства и Правил согласования архитектурно-градостроительного облика объекта капитального строительства».

6. Требования к архитектурно-градостроительному облику объектов капитального строитель-

ства определены настоящими Правилами применительно к территориям, в границах которых предусматриваются требования к архитектурно-градостроительному облику объектов капитального строительства.

7. Требования к архитектурно-градостроительному облику объектов капитального строительства, установленные настоящими Правилами, не применяются к объектам капитального строительства, планируемым к строительству или реконструкции на земельном участке, в случае если градостроительный план такого земельного участка выдан до 01.09.2023, но не ранее чем за три года до дня предоставления заявления на получение разрешения на строительство.

8. Требования к архитектурно-градостроительному облику объектов капитального строительства

№ п/п	Требования
1	**Требования к архитектурно-градостроительному облику объектов капитального строительства в части видов разрешенного использования объектов капитального строительства, на которые распространяются требования к архитектурно-градостроительному облику объектов капитального строительства**
1.1	Виды разрешенного использования земельных участков и объектов капитального строительства, на которые распространяются требования к архитектурно-градостроительному облику объектов капитального строительства: – малоэтажная многоквартирная жилая застройка (код - 2.1.1), – блокированная жилая застройка (код - 2.3), – хранение автотранспорта (код - 2.7.1), – коммунальное обслуживание (код - 3.1), – социальное обслуживание (код - 3.2), – бытовое обслуживание (код - 3.3), – здравоохранение (код - 3.4), – дошкольное, начальное и среднее общее образование (код 3.5.1), – среднее и высшее профессиональное образование (код 3.5.2), – культурное развитие (код - 3.6), – религиозное использование (код - 3.7), – общественное управление (код - 3.8), – амбулаторное ветеринарное обслуживание (код - 3.10.1), – деловое управление (код - 4.1), – объекты торговли (торговые центры, торгово-развлекательные центры (комплексы) (код - 4.2), – рынки (код - 4.3), – магазины (код - 4.4), – банковская и страховая деятельность (код - 4.5), – общественное питание (код - 4.6), – гостиничное обслуживание (код - 4.7), – развлечения (код - 4.8), – служебные гаражи (код - 4.9), – объекты дорожного сервиса (код 4.9.1), – выставочно-ярмарочная деятельность (код - 4.10), – отдых (рекреация) (код - 5.0), – обеспечение занятий спортом в помещениях (код - 5.1.2), – водный спорт (код - 5.1.5), – железнодорожный транспорт (код - 7.1), – санаторная деятельность (код - 9.2.1), – ритуальная деятельность (код - 12.1).
2	**Требования к архитектурно-градостроительному облику объектов капитального строительства в части объемно-пространственных характеристик объектов капитального строительства**
2.1	Объект капитального строительства, выходящий фасадом на территорию общего пользования, располагается в границах земельного участка с учетом системы размещения зданий вдоль красной линии (фронтальная, профильная, ориентация под углом), системы параметрических (высота, длина), и силуэтных (абрис застройки) характеристик окружающей застройки. Требования настоящего подпункта не распространяются при осуществлении реконструкции объектов капитального строительства
2.2	Между длинными сторонами жилых зданий следует принимать расстояния (бытовые разрывы): для жилых зданий высотой 2 - 3 этажа - не менее 15 метров; 4 этажа - не менее 20 метров; 5 этажей - не менее 30 метров; между длинными сторонами и торцами этих же зданий с окнами из жилых комнат - не менее 12 метров. В условиях реконструкции и в других сложных градостроительных условиях указанные расстояния могут быть сокращены при соблюдении норм инсоляции, освещенности и противопожарных требований, а также обеспечении непросматриваемости жилых помещений (комнат и кухонь) из окна в окно
2.3	При протяженности объекта капитального строительства более 100 метров необходимо предусматривать устройство сквозных проходов. Требования настоящего подпункта не распространяются при осуществлении реконструкции объектов капитального строительства
2.4	Запрещается размещать входные группы и их элементы за красными линиями. Требования настоящего подпункта не распространяются при осуществлении реконструкции объектов капитального строительства
2.5	Размещение входных групп и их элементов (ступени, пандусы, крыльцо, входные группы с приямками в помещения цокольного, подвального этажей) не должно сокращать пешеходную часть тротуара и габариты примыкающих проездов до ширины менее нормативной, создавать препятствия пешеходному или транспортному движению
2.6	Архитектурное решение объекта капитального строительства должно формироваться с учетом его функционального назначения
3	**Требования к архитектурно-градостроительному облику объектов капитального строительства в части архитектурно-стилистических характеристик объектов капитального строительства**
3.1	Элементы фасада объекта капитального строительства должны располагаться с учетом системы композиционных осей такого объекта. Габариты, характер устройства и внешний вид элементов фасада должны обеспечивать композиционное единство форм, цветовых решений, фактурную совместимость отделочных материалов, согласовываться с общим архитектурным решением объекта капитального строительства
3.2	Внешний вид и композиционное расположение архитектурных и декоративных элементов фасада должны обеспечивать построенное на принципах завершенности, целостности и согласованности архитектурное решение объекта капитального строительства, исключающее формирование фасада объекта капитального строительства, состоящего из множества одинаковых элементов, равномерно рассредоточенных по его поверхности, либо с отсутствием декоративно пластических или цветовых элементов, представляющего однородную равномерную поверхность большого размера
3.3	Устройство выступающих тамбуров входных групп на фасадах, ориентированных на территории общего пользования, не допускается. Требования настоящего подпункта не распространяются при осуществлении реконструкции объектов капитального строительства
3.4	Архитектурное решение фасада объекта капитального строительства в границах нежилых помещений и их входных групп, должны предусматривать возможность информационного оформления объекта капитального строительства. При осуществлении реконструкции объектов капитального строительства требования настоящего подпункта применяются к фасадам только в границах реконструируемых помещений
3.5	Характер членения витражного остекления, ограждения балконов и лоджий должен обеспечивать композиционное единство
3.6	Для повышения архитектурно-эстетических качеств объектов капитального строительства их фасады должны иметь отделку облицовочными материалами
3.7	Не допускается облицовка фасадов объектов капитального строительства, приводящая к утрате архитектурно-декоративных элементов, обеспечивающих завершенное, целостное, согласованное архитектурное решение объекта капитального строительства
4	**Требования к архитектурно-градостроительному облику объектов капитального строительства в части цветовых решений объектов капитального строительства**
4.1	Требования к цветовым решениям объектов капитального строительства не устанавливаются
5	**Требования к архитектурно-градостроительному облику объектов капитального строительства в части отделочных и (или) строительных материалов объектов капитального строительства**
5.1	Не допускается: 1) использование в качестве отделочных материалов фасадов объектов капитального строительства сайдинга (винилового), профилированного металлического листа, асбестоцементных листов, самоклеящейся пленки, баннерной ткани, сотового поликарбоната, а также устройство вентилируемого фасада с открытыми системами крепления; 2) окраска поверхностей, облицованных натуральным (природным) камнем; 3) использование пластика, профилированных металлических листов, асбестоцементных листов (плоские и волнистые), материала графитового листового для устройства глухой части лоджии или балкона; 4) использование цветного остекления, не соответствующего цветовому решению объекта капитального строительства, искажающего восприятие архитектурно-градостроительного облика объектов капитального строительства и окружающего их пространства, включая объекты и элементы благоустройства.
6	**к архитектурно-градостроительному облику объектов капитального строительства в части размещения технического и инженерного оборудования на фасадах и кровлях объектов капитального строительства**
6.1	Техническое и инженерное оборудование фасадов объектов капитального строительства, включающее в себя системы газоснабжения, освещения, связи, телекоммуникации, видеонаблюдения, кондиционирования и вентиляции воздуха, должно располагаться с учетом системы композиционных осей фасадов объекта капитального строительства и иметь комплексный характер
6.2	Габариты, форма, цветовое решение технического и инженерного оборудования и декоративных коробов, в которых оно размещается, должны приниматься с учетом архитектурного решения объекта капитального строительства
6.3	Не допускается: – размещение технического и инженерного оборудования на архитектурных элементах и деталях декора, порталах, козырьках, пилонах, консолях, фасадах с отделкой в виде настенной росписи, мозаичного панно, сграффито и иных видов монументального искусства; – наружная открытая прокладка по фасаду подводящих сетей и иных коммуникаций, прокладка сетей с нарушением пластики фасада; – размещение технического и инженерного оборудования, выступающего от плоскости фасада более чем на 20 см, на высоте менее 2,5 м от уровня земли или крыльца
6.4	При строительстве объекта капитального строительства объемно-пластическое решение фасада такого объекта должно предусматривать скрытое размещение наружных блоков систем кондиционирования, вентиляции воздуха и их комплексов, скрытую систему водоотведения, либо предусматривать их внутреннее размещение
6.5	В случае реконструкции объекта капитального строительства: – размещение дополнительного оборудования должно обеспечивать сохранность отделки фасада либо ее восстановление; – при открытой прокладке подводящих сетей и иных коммуникаций необходимо располагать их в декоративных коробах, выполненных в цвете фасада. Длина декоративных коробов и их количество на фасаде объекта капитального строительства должны быть минимально возможными, трассировка должна осуществляться горизонтально, вертикально или параллельно кромке стены; – при размещении наружных блоков систем кондиционирования и вентиляции воздуха на просматриваемых с территорий общего пользования фасадах необходимо применять защитные декоративные решетки, выполненные с учетом архитектурного решения объекта капитального строительства
7	**Требования к архитектурно-градостроительному облику объектов капитального строительства в части подсветки фасадов объектов капитального строительства**
7.1	Требования к подсветке фасадов объектов капитального строительства не устанавливаются

Приложение 2
Карта градостроительного зонирования

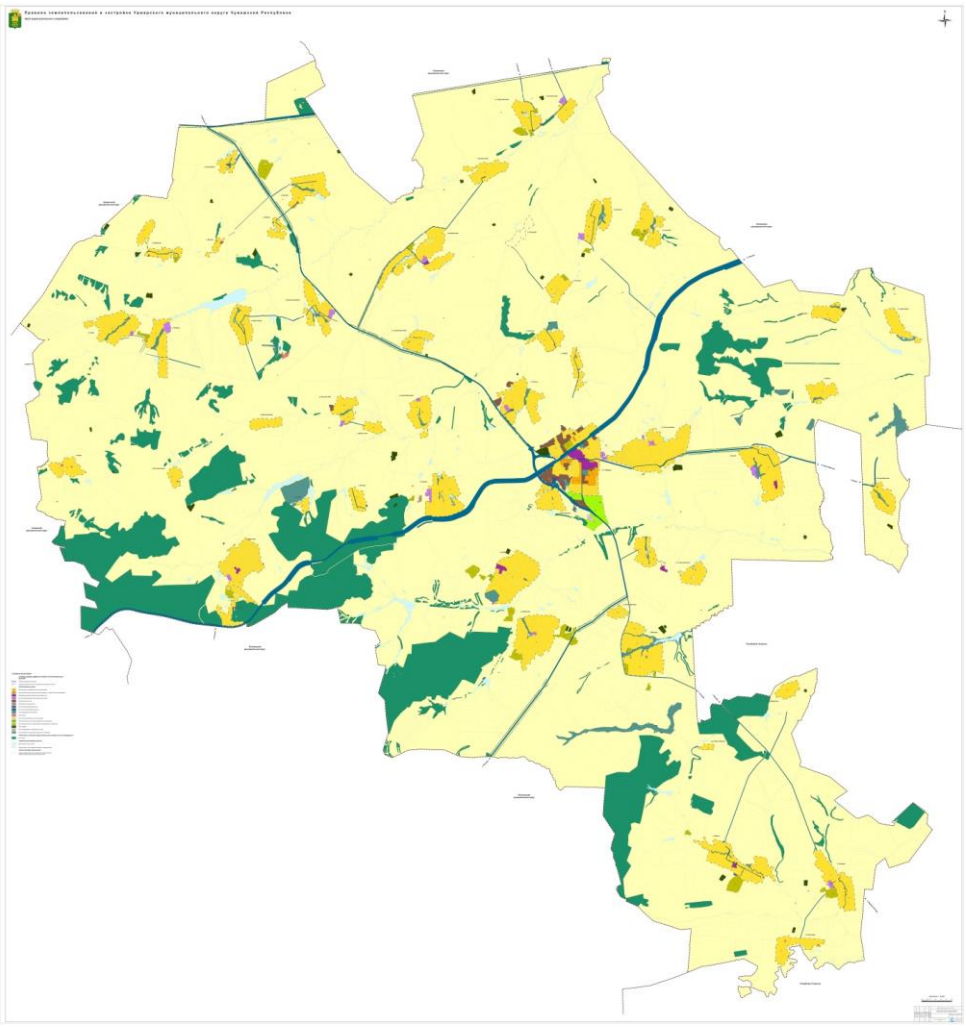

Приложение 3
Карта границ зон с особыми условиями

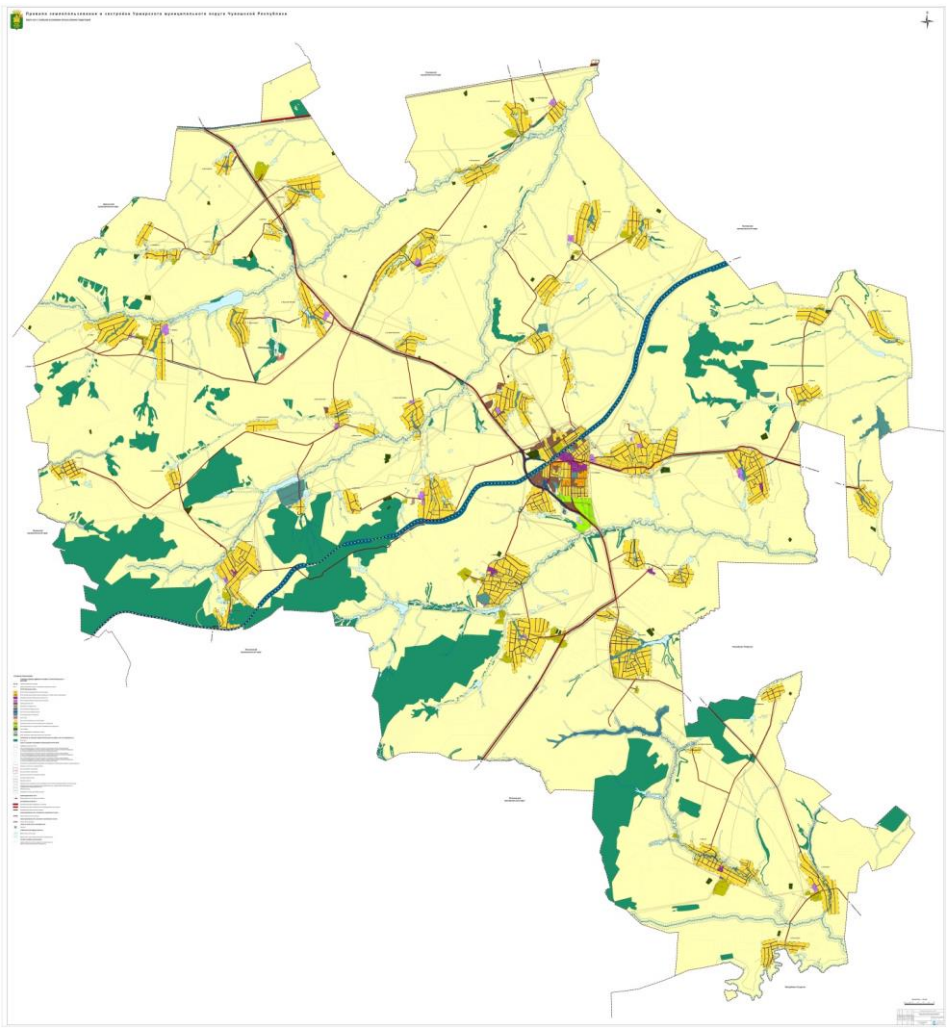

Приложение 4
Сведения, предусмотренные п.3.1 ст.19, п.5.1 ст.23 и п.6.1 ст.30
Градостроительного кодекса
(см. во вложениях к «Урмарскому вестнику» 36(570) от 29 декабря 2023 г.)

Протокол № 9
публичных слушаний Урмарского муниципального округа

25.12.2023 по с.Урмары

Председатель – Шигильдеев В.В. – глава Урмарского муниципального округа Чувашской Республики, председатель публичных слушаний.

Секретарь – Хованская С.Д. – главный специалист – эксперт отдела организационной-контрольной и аналитической работы администрации Урмарского муниципального округа.

В публичных слушаниях принимали участие: руководители структурных подразделений администрации Урмарского муниципального округа, федеральных и республиканских служб, предприятий и организаций района (28 чел.).

Повестка дня:

1. Рассмотрение проекта решения Собрания депутатов Урмарского муниципального округа Чувашской Республики «О стратегии социально-экономического развития Урмарского муниципального округа Чувашской Республики до 2035 года».

СЛУШАЛИ: ***1. Степанова Леонида Владимировича – начальника отдела земельных и имущественных отношений администрации Урмарского муниципального округа о проекте решения Собрания депутатов Урмарского муниципального округа Чувашской Республики «О*** **стратегии** ***социально-экономического развития Урмарского муниципального округа Чувашской Республики до 2035 года».***

Информация прилагается.

Принята рекомендация:
Одобрить прилагаемый проект решения Собрания депутатов Урмарского муниципального округа Чувашской Республики «О стратегии социально-экономического развития Урмарского муниципального округа Чувашской Республики до 2035 года и рекомендовать внести его на рассмотрение на очередном заседании Собрания депутатов Урмарского муниципального округа Чувашской Республики.

Проголосовало:
«за» - 28 чел.;
«против» - нет;
«воздержавшихся» - нет.

Согласно положению о порядке организации и проведения публичных слушаний на территории Урмарского муниципального округа Чувашской Республики, утвержденному решением Собрания депутатов Урмарского муниципального округа Чувашской Республики от 29.09.2022 № С-1/18 настоящий протокол опубликовать в средствах массовой информации.

Председатель В.В. Шигильдеев

Секретарь С.Д. Хованская

Проект

Р Е Ш Е Н И Е

Об утверждении Стратегии социально-экономического развития Урмарского муниципального округа Чувашской Республики до 2035 года

В соответствии с Федеральным **законом** от 28 июня 2014 г. N 172-ФЗ "О стратегическом планировании в Российской Федерации", постановлением Кабинета Министров Чувашской Республики от 26.11.2020 N 102 «Об утверждении Стратегии социально-экономического развития Чувашской Республики до 2035 года»

Собрание депутатов Урмарского муниципального округа Чувашской Республики решило:

1. Утвердить прилагаемую Стратегию социально-экономического развития Урмарского муниципального округа Чувашской Республики до 2035 года.

2. Отделу экономики, земельных и имущественных отношений администрации Урмарского муниципального округа обеспечить разработку совместно со структурными подразделениями администрации района плана мероприятий по реализации Стратегии социально-экономического развития Урмарского муниципального округа Чувашской Республики до 2035 года.

3. Признать утратившим силу решение Урмарского районного Собрания депутатов от 28.11.2019 № 281 «Об утверждении Стратегии социально-экономического развития Урмарского района Чувашской Республики до 2035 года».

4. Настоящее решение вступает в силу со дня его официального опубликования.

Председатель Собрания депутатов
Урмарского муниципального
округа Чувашской Республики Ю.А. Иванов

Глава Урмарского муниципального
округа Чувашской Республики В.В. Шигильдеев

СТРАТЕГИЯ
СОЦИАЛЬНО-ЭКОНОМИЧЕСКОГО РАЗВИТИЯ
УРМАРСКОГО МУНИЦИПАЛЬНОГО ОКРУГА ЧУВАШСКОЙ РЕСПУБЛИКИ
ДО 2035 ГОДА

п.Урмары

СТРАТЕГИЯ
СОЦИАЛЬНО-ЭКОНОМИЧЕСКОГО РАЗВИТИЯ
УРМАРСКОГО МНИЦИПАЛЬНОГО ОКРУГА ЧУВАШСКОЙ РЕСПУБЛИКИ
ДО 2035 ГОДА

Содержание		Стр.
Введение		4-5
Раздел I. Обоснование выбора стратегических приоритетов		
1.1	Оценка достигнутых основных показателей и целей социально-экономического развития Урмарского муниципального округа Чувашской Республики, ее конкурентоспособности и инвестиционной привлекательности	5-6
1.2	Результаты анализа социально-экономического развития Урмарского муниципаль-ного округа Чувашской Республики	6-11
1.3	Анализ экономических, социальных и технологических факторов социально-эко-номического развития Урмарского муниципального округа Чувашской Республи-ки, внутреннего состояния (сильных и слабых сторон) и внешнего окружения (возможностей и угроз) социально-экономического развития Ур-марского муниципального округа Чувашской Республики	12-15
Раздел II. Приоритеты, цели, задачи и направления стратегии социально-экономического развития Урмарского муниципального округа Чувашской Республики до 2035 г.		
2.1	Главный стратегический приоритет Урмарского муниципального округа Чувашской Республики	16
2.2	Сценарии социально-экономического развития Урмарского муниципального округа Чувашской Республики	16-18
2.3	Система целей, задач и приоритетных направлений социально-экономического развития Урмарского муниципального округа Чувашской Республики	18
Цель 1 Рост конкурентоспособности экономики, развитие отраслей наукоемкой экономики		

и создание высокотехнологичных производств		
Задача 1.1	Обеспечение конкурентоспособности промышленного комплекса за счет создания новых высокотехнологичных производств, проникновения цифровых и информационно-коммуникационных технологий, формирующих основу для так называемой «четвертой индустриальной революции», в промышленность	18-19
Задача 1.2	Создание высокотехнологичного агропромышленного комплекса, обеспечивающего население качественной и экологически чистой продукцией	19-23
Задача 1.3	Развитие транспортной инфраструктуры	23-25
Задача 1.4	Развитие информатизации и связи	25-26
Цель 2 Совершенствование институциональной среды, обеспечивающей благоприятные условия для привлечения инвестиций, развития бизнеса и предпринимательских инициатив, повышение эффективности муниципального управления на всех уровнях		
Задача 2.1	Формирование привлекательного инвестиционного климата для привлечения инвестиций	26-28
Задача 2.2	Обеспечение благоприятного предпринимательского климата	28-30
Задача 2.3	Повышение эффективности управления муниципальным имуществом Урмарского муниципального округа	30-32
Задача 2.4	Повышение устойчивости бюджетной системы и эффективности муниципального управления	32-33
Цель 3 Рациональное природопользование и обеспечение экологической безопасности в Урмарском муниципальном округе Чувашской Республики		
Задача 3.1	Рациональное освоение природно-ресурсного потенциала в Урмарском муниципальном округе Чувашской Республики	34
Задача 3.2	Охрана окружающей среды	34-35
Цель 4 Развитие человеческого капитала и социальной сферы в Урмарском муниципальном округе Чувашской Республики. Повышение уровня и качества жизни населения		
Задача 4.1	Демографическое развитие, улучшение здоровья населения и поддержание его долголетней активной жизни	36-37
Задача 4.2	Совершенствование сферы потребления и повышение качества жизни населения	37-38
Задача 4.3	Создание конкурентоспособного образования, кадровое обеспечение реального сектора экономики и приоритетные направления работы с молодежью	38-42
Задача 4.4	Развитие рынка труда, обеспечение занятости населения	43-44
Задача 4.5	Развитие социальной защиты населения	44-45
Задача 4.6	Развитие рынка услуг в социальной сфере	46
Задача 4.7	Развитие культуры, туризма, Урмарского муниципального округа Чувашской Республики	46-48
Задача 4.8	Развитие физической культуры и спорта	48-50
Задача 4.9	Развитие строительного комплекса, обеспечение доступным и комфортным жильем, предоставление качественных коммунальных услуг	50-52
Задача 4.10	Обеспечение безопасности жизнедеятельности населения	53-54
Цель 5. Формирование конкурентоспособного округа на основе сбалансированного пространственного развития территорий		
Задача 5.1	Пространственное развитие Урмарского муниципального округа Чувашской Республики	54-55
Раздел III. Показатели достижения целей, сроки, этапы, ожидаемые результаты и механизмы реализации стратегии социально-экономического развития Урмарского муниципального округа Чувашской республики до 2035 года		
3.1.	Показатели достижения целей, сроки и этапы реализации Стратегии социально-экономического развития Урмарского муниципального округа Чувашской Республики до 2035 года	55-56
3.2.	Оценка финансовых ресурсов, необходимых для реализации Стратегии социально-экономического развития Урмарского муниципального округа Чувашской Республики до 2035 года	56
3.3.	Ожидаемые результаты реализации Стратегии социально-экономического развития Урмарского муниципального округа Чувашской Республики до 2035г	57
3.4.	Механизмы реализации Стратегии социально-экономического развития Урмарского муниципального округа Чувашской Республики до 2035 года	57

Приложения

Приложение № 1. Социально-экономическое положение

Приложение № 2. Перспективные инвестиционные проекты, направленные на реализацию Стратегии социально-экономического развития Урмарского муниципального округа Чувашской Республики до 2035 года

Приложение № 3. Оценка финансовых ресурсов, необходимых для реализации Стратегии социально-экономического развития Урмарского муниципального округа Чувашской Респуб-лики до 2035 года

Приложение № 4. Ожидаемые результаты реализации Стратегии социально-экономического развития Урмарского муниципального округа Чувашской Республики до 2035 года

Приложение № 5. Информация о муниципальных программах Урмарского муниципального округа Чувашской Республики, в рамках которых планируется достижение ожидаемых результатов Стратегии социально-экономического развития Урмарского муниципального округа Чувашской Республики до 2035 года

Приложение № 6. Перечень муниципальных программ Урмарского муниципального округа Чувашской Республики

ВВЕДЕНИЕ

Стратегия социально-экономического развития Урмарского муниципального округа Чувашской Республики до 2035 года (далее также - Стратегия) разработана в соответствии с Федеральным **законом** от 28 июня 2014 г. N 172-ФЗ "О стратегическом планировании в Российской Федерации" (далее - Федеральный закон "О стратегическом планировании в Российской Федерации"), постановлением Кабинета Министров Чувашской Республики от 26.11.2020 N 102 «Об утверждении Стратегии социально-экономического развития Чувашской Республики до 2035 года».

Стратегия социально-экономического развития Урмарского муниципального округа Чувашской Республики до 2035 года (далее по тексту - Стратегия) представляет собой документ стратегического планирования, определяющий цели и задачи муниципального управления и социально-экономического развития Урмарского муниципального округа Чувашской республики на долгосрочный период, которые согласованы с приоритетами и целями социально-экономического развития Чувашской Республики.

Основная цель разработки Стратегии - формирование системы долгосрочных приоритетов, целей, задач и мероприятий социально - экономического развития, выраженного в повышении качества жизни и благосостояния населения муниципального образования, динамичного развития экономики и социальной сферы территории.

Положения Стратегии в дальнейшем будут развиваться, и конкретизироваться в документах: прогноз социально- экономического развития Урмарского муниципального округа на долгосрочный период, бюджетный прогноз Урмарского муниципального округа на долгосрочный период, муниципальные программы, схемах территориального планирования Урмарского муниципального округа.

Стратегия социально-экономического развития Урмарского муниципального округа Чувашской Республики до 2035 года исходит из целевых ориентиров, заданных в программных документах федерального и республиканского уровня:

ежегодных **посланий** Президента Российской Федерации Федеральному Собранию Российской Федерации;

документов стратегического планирования Российской Федерации, разработанных на федеральном уровне, в том числе государственных программ Российской Федерации;

методических **рекомендаций** по разработке и корректировке стратегии социально-экономического развития субъекта Российской Федерации и плана мероприятий по ее реализации, утвержденных приказом Министерства экономического развития Российской Федерации от 23 марта 2017 г. N 132;

законодательных и иных нормативных правовых актах Российской Федерации;

федеральных целевых программ;

указов Главы Чувашской Республики, направленных на формирование современной инфраструктуры, в том числе на жилищное строительство, дорожное строительство, обеспечение населения качественной питьевой водой, занятости сельского населения, ускоренное развитие малого предпринимательства, развитие инновационной среды и информационных технологий, физической культуры и спорта, на пропаганду здорового образа жизни, создание сельских модельных библиотек и реализацию инновационных программ в сфере культуры, на благоустройство населенных пунктов и территорий;

ежегодных посланий Главы Чувашской Республики Государственному Совету Чувашской Республики;

Постановления Кабинета Министров Чувашской Республики от 26.11.2020 N 102 «Об утверждении Стратегии социально-экономического развития Чувашской Республики до 2035 года».

законодательных и иных нормативных правовых актах Чувашской Республики;

государственных программ Чувашской Республики.

муниципальных программ Урмарского муниципального округа

территориальных комплексных схем градостроительного планирования развития территории Урмарского муниципального округа Чувашской Республики.

Стратегия базируется на оценке потенциала социально-экономического развития Урмарского муниципального округа, анализе конкурентных преимуществ и ресурсных ограничений и является базовым документом долгосрочного развития Урмарского муниципального округа Чувашской Республики, ее мероприятия направлены на обеспечение достойного качества жизни населения, устойчивый рост экономического потенциала, повышение конкурентоспособности Урмарского муниципального округа Чувашской Республики. В рамках системы стратегического планирования ее дополняют муниципальные программы Урмарского муниципального округа, содержащие комплекс обеспеченных ресурсами конкретных мероприятий, направленных на достижение целей Стратегии.

Раздел I. КОМПЛЕКСНЫЙ АНАЛИЗ СОЦИАЛЬНО-ЭКОНОМИЧЕСКОГО РАЗВИТИЯ УРМАРСКОГО МУНИЦИПАЛЬНОГО ОКРУГАЧУВАШСКОЙ РЕСПУБЛИКИ

1.1. Оценка достигнутых основных показателей и целей социально-экономического развития Урмарского муниципального округа, ее конкурентоспособности и инвестиционной привлекательности

Основным инструментом реализации Стратегии является программно-целевой метод управления экономикой.

По состоянию на 1 января 2023 г. реализовывались 22 муниципальные программы.

Реализация Стратегии социально-экономического развития Урмарского района до 2035 года осуществлялась в меняющихся внешних и внутренних условиях функционирования экономики района под влиянием мирового финансового кризиса, изменения геополитических условий, введения санкций, которые повлияли на развитие как Чувашской Республики в целом, так и в Урмарском муниципальном округе. Кризисные явления 2008, 2014 и 2015 годов привели к ухудшению внешнеэкономических условий, падению экспорта и жестким условиям банковского кредитования реального сектора экономики, что обусловило снижение основных макроэкономических показателей, инвестиционной активности организаций и замедление потребительского спроса на внутреннем рынке в эти годы.

Актуальными остаются основные стратегические цели и ключевые приоритеты развития, обозначенные Стратегией социально-экономического развития Урмарского муниципального округа до 2035 года, продолжается реализация предусмотренных в ней мероприятий и стратегических проектов. Реализованы крупные инвестиционные проекты в сельском хозяйстве, инфраструктурном комплексе, а также в отраслях социальной сферы.

Проводится работа, направленная на обеспечение инвестиционной привлекательности района, создание благоприятного инвестиционного климата, формирование конкурентоспособной и инновационной экономики, открытого для инвесторов. Разработана вся необходимая нормативно-правовая база для привлечения частных инвестиций в экономику Урмарского муниципального округа.

1.2. Результаты анализа социально-экономического развития Урмарского муниципального округа Чувашской Республики

Урмарский муниципальный округ расположен в северо-восточной части Чувашской Республики. Общая площадь района 59,8 тыс. га или 598,3 кв. км и в масштабе республики занимает территорию 3,3 %. На территории района расположен 51 населенный пункт.

Урмарский муниципальный округ сельскохозяйственный, доля сельхозугодий составляет 78% от общей площади территории района (598,3 кв. км.).

Полезные ископаемые: известняк, глина.

Демографический потенциал

Численность населения проживающего в Урмарском муниципальном округе на 1 января 2023 г. составила 20,4 тыс. человек.

Демографическая ситуация характеризуется снижением численности населения: если численность постоянного населения района по состоянию на 01.01.2020 г. составляла 21,9 тыс. человек, то на 01.01.2023 года – 20,4 тыс. человек, что составляет 1,7 % от общей численности населения Чувашской Республики (1173,2 тыс. человек). Уменьшение численности населения обусловлено естественной и миграционной убылью населения.

В районе отмечается тенденция снижения рождаемости. Показатель рождаемости в 2022 году составил 6,9 на 1000 населения против 8,2 в 2020 году. За 2022 год рождаемость населения уменьшилась на 18 человек, по сравнению с аналогичным периодом 2021 года, а смертность уменьшилась на 81 человек к уровню 2021 года (355человек).

Показатель общей смертности населения Урмарского муниципального округа в 2022году составил 17,2 на 1000 населения против 21,6 в 2020 году.

По состоянию на 01.01.2023 основную долю составляет население трудоспособного возраста (53,3%), доля населения младше трудоспособного возраста – 16,4 %, старше трудоспособного возраста – 30,3%.

Существующая возрастная структура способствует увеличению рождаемости, а также позволяет обеспечить потребности экономики в трудовых ресурсах.

Миграционное движение населения

Миграция продолжает играть важную роль в демографическом развитии как Урмарского муниципального округа так и региона в целом, обеспечивает приток населения в трудоспособном возрасте, что позволяет поддерживать оптимальную для экономики и социальной сферы возрастную структуру населения.

В 2022 году по сравнению с 2021 годом значение миграционной составляющей в убыли населения уменьшилось.

Миграционное движение в 2022 году характеризовалось уменьшением числа убывших (на 10,5% или 95 чел.) на территории муниципального округа, и также снижением числа прибывших (на 3,5 % или 26 чел.) относительно уровня 2021 года.

Качество жизни населения

Одним из основных показателей качества жизни является размер среднемесячной заработной платы. По итогам 2022 года среднемесячная заработная плата на одного работника составила 30872,7 рублей (110,9% к уровню 2021 года). По уровню среднемесячной заработной платы Урмарский муниципальный округ занимает 18 позицию среди сельских районов республики.

Средний размер назначенных пенсий за 2022 год составил 16859,2 руб. Просроченная задолженность по заработной плате по итогам 2022 года отсутствует.

Трудовые ресурсы. Занятость населения

Численность экономически активного населения Урмарского муниципального округа по состоянию на 01.01.2023 составила 20,4 тыс. человек (97,8 % к уровню 2021 года), более 50 % работающих заняты на предприятиях малого и среднего предпринимательства.

По итогам 2022 года среднесписочная численность работников организаций (кроме субъектов малого предпринимательства) составила 1753 человека, что ниже уровня 2021 года (96,7%).

Численность безработных, зарегистрированных в государственном учреждении службы занятости населения, снизилась на 38,9 % относительно предыдущего года и составила 33 человека.

Уровень зарегистрированной безработицы к численности трудоспособного населения за 2020-2022 годы показывает снижение численности безработных.

Показатели рынка труда

Показатели	Ед.изм.	2020	2021	2022
Число безработных, на конец года, чел	чел.	126	54	33
Уровень зарегистрированной безработицы к числен-ности трудоспособного населения на конец года	%	1,09	0,48	0,29

В целом ситуация на рынке труда Урмарского округа относительно стабильная.

Промышленность

Одной из основных отраслей экономики является промышленность. Ведущими предприятиями промышленности являются:

- ООО «ОВАС «СПОРТ» - по пошиву верхней зимней детской и подростковой одежды. Продукция предприятия реализуется на всей территории России.

- ООО «СВЕТЛАНА» - по пошиву рабочей спецодежды. Заказчиками являются такие крупные компании Российского рынка спецодежды, как «Восток-Сервис», «Авангард», ООО «Урсус», ООО «Экспертспецодежда». Продукция предприятия реализуется в городах Чувашской Республики, республиках Удмуртия и Татарстан, в г. Москве и Московской области. Специализированная продукция ООО «Светлана» пользуется спросом на предприятиях ЖКХ, сельского хозяйства, строительства и промышленности района.

- ООО «Тимук» - производит широкий спектр металлоконструкций: оконные кованые решетки, сварные и кованые металлические заборы, гаражные и промышленные кованые ворота, металлические лестницы, кованые лестничные ограждения, двери, заборы, решетки, ограды, скамейки, беседки, качели, и т.д,, а также выполняет различные виды металлообработки. Производственные мощности завода позволяют изготавливать сложные несущие металлоконструкции: колонны, прогоны, балки.

-ООО «Аквапром» - специализируется на выпуске, гидроаккумуляторов. Выпускаемые предприятием гидраккумуляторы реализуются на всей территории России.

-ООО ТД ООО «Аквамир» - специализируется на выпуске поливочных шлангов. предприятие осуществляет производство 9 видов поливочных шлангов: гофрированные, прозрачные, армированные, силиконовые, напорно-всасывающие и т.д. Продукция предприятия реализуется не только в районе, но и за пределами района и республики, в частности в г. Казани, Перми и Москве

-ООО «Уют»- производство мебели. Продукция предприятия реализуется как на территории района, так и за ее пределами (г.Казань, г.Москва).

-ООО «Завод битумных эмульсий» - специализируется на производстве битумных смесей.

Агропромышленный комплекс

Ведущей отраслью экономики района является сельское хозяйство. В его состав входят 9 сельхозпредприятий в форме юридического лица, 82 крестьянских (фермерских) хозяйств, 2 сельскохозяйственных потребительских кооператива, свыше 10 тысяч личных подсобных хозяйств.

Основные отрасли сельского хозяйства – производство зерна, картофеля, хмеля, молочно-мясное скотоводство, свиноводство и птицеводство. Объем производства продукции сельского хозяйства (в фактически действовавших ценах) в 2022 году увеличился на 60,8 %, по сравнению с 2021 годом.

Основными производителями сельскохозяйственной продукции являются сельскохозяйственные организации, крестьянско-фермерские хозяйства, личные подсобные хозяйства. Доля продукции личных подсобных хозяйств в 2022 году составила 43,1% от общего объема произведенной продукции, крестьянских (фермерских) хозяйств – 42,1%, сельскохозяйственных организаций – 14,8%.

Во всех категориях хозяйств посевная площадь составила 29,6 тыс. гектар (105,1% к уровню 2021 г.), в том числе зерновые культуры 19,2 тыс. гектар (в структуре посевных площадей 64,9%), технические культуры – 539,0 га (1,8%), кормовые культуры – 8,4тыс. гектар (28,5%), картофель – 1,3 тыс. га (4,5%), овощи – 100,7 га (0,3%).

Валовый сбор зерновых и зернобобовых культур составил 66 тыс. тонн (2021г- 26,7 тыс.тн.) и урожайность – 35.4 центнера с гектара; хмеля – 50.2 тонн, урожайность – 16.7 ц/га; картофеля – 14,5 тыс. тонн, урожайность – 220 ц/га; овощей – 900 тонн, урожайность – 127 ц/га.)

Под урожай 2023 года посеяли озимые культуры на площади 5134 га – 100,5% к плану *(план 5109 га).*

Важнейшей задачей является введение в севооборот необрабатываемых земель.

На начало 2022 года в районе имелось 1348 га необрабатываемых земель. В 2022 году введено в оборот 365 га необрабатываемых земель – 45,1% к плану (план-810 га).

На 01.01.2023г. имеется 1149 га необрабатываемых земель.

За 2023 год радует существенный рост активности «самозанятых», количество принятых заявлений увеличилось в 1,8 раз.

«Самозанятым» была предоставлена субсидия на содержание молочной коровы (нетелей), содержание овец, приобретение коров (нетелей), приобретение сельхозтехники и оборудования, приобретение минеральных удобрений.

Принято 82 заявления от 54 граждан на сумму субсидии более 7 млн. рублей.

Важнейшим ресурсом обеспечения экономического развития является малый и средний бизнес. По единому реестру субъектов малого и среднего предпринимательства ФНС, по состоянию на 01.01.2023 года в Урмарском муниципальном округе зарегистрировано 650 субъектов малого и среднего предпринимательства, в том числе, количество индивидуальных предприниматели – 553 *(2021г.-595),* малых предприятий и юридических лиц – 97. Количество самозанятых лиц - 914 *(2021г.-553).* Доля численности занятых в малом предпринимательстве в общей численности занятых *(2894 человек)* в экономике района составляет 62,3%.

Объем отгруженных товаров собственного производства, выполненных работ и услуг силами малых и средних предприятий составил 688,4 млн. рублей, что составляет 102,5% к уровню 2021 года *(2021год -671,7).*

На территории муниципального округа функционируют 264 объектов розничной торговли, общественного питания, бытовых услуг населению *(магазины-192, общественное питание-45, бытовые услуги-27).*

В течение 2022 года оказана государственная поддержка 72 субъектам малого и среднего предпринимательства, в том числе: финансовая поддержка 49 субъектам МСП на сумму 134,4 млн.руб.

В 2022 году объем инвестиции за счет всех источников финансирования составил более 525,0 млн. рублей или 101,0% к уровню 2021 года (2021г.-520,0 млн. рублей). Реализовано более 45 коммерческих инвестиционных проектов общей стоимостью 274 млн. руб., в том числе:

- ООО «Завод битумных эмульсий» Реконструкция завода по производству битумных эмульсий с проектной стоимостью 30,0 млн. руб;

- ООО «Аквапром» Расширение цеха по производству гидробака с проектной стоимостью 50,0 млн. руб;

- ИП Гусейнов А.О. Завершение строительства торгового дома с проектной стоимостью 20,0 млн. руб.;

- ООО «Общепит» Строительство летней веранды к кафе «Сказка» и к кафе «Юность» с проектной стоимостью 5,0 млн. руб;

- СПССПК «Зеленая Долина» Приобретена производственная база в целях реконструкции под молочный завод и цех по производству безалкогольных напитков с проектной стоимостью 63,0 млн. руб.;

- КФХ Иванов В.А. Реконструкция родильного отделения КРС с проектной стоимостью 6,5 млн. руб.;

- КФХ Ямуков Г.Н. Благоустройство территории склада на 4000,0 тн.зерна с проектной стоимостью 3,5 млн. руб.

Функционирование экономики Урмарского муниципального округа в долгосрочной перспективе будет определяться внешними и внутренними условиями и факторами.

Среди внешних условий наибольшее значение для Урмарского муниципального округа будут иметь динамика развития мировой экономики, общественно-политическая и социально-экономическая стабильность в Российской Федерации, демографическая ситуация.

К внутренним условиям, влияющим на темпы развития экономики и требующим максимального государственного воздействия, относятся следующие факторы:

активизация инвестиционной деятельности, реализация крупных инвестиционных проектов;

повышение доли инновационной конкурентоспособной продукции в производственной сфере и освоение новых рынков сбыта;

повышение качества инфраструктуры в рамках реализации приоритетных национальных проектов;

состояние производственных фондов, степень их изношенности;

развитие сектора общественных услуг;

ограничение повышения цен (тарифов) на жилищно-коммунальные услуги;

реализация бюджетной политики по формированию эффективной системы бюджетных расходов и их оптимизации.

Урмарский муниципальный округ не имеет запасов стратегического сырья, поэтому основным приоритетом выбран инновационный путь развития экономики района.

При проведении комплексного анализа и оценки социально-экономического развития Урмарского муниципального округа использованы показатели, которые отражают среднемесячную номинальную начисленную заработную плату работников организаций (без учета субъектов малого предпринимательства), ввод в действие жилых домов (на 1000 человек населения), инвестиции в основной капитал (без учета субъектов малого предпринимательства), товарооборот по крупным предприятиям торговли, уровнем регистрируемой безработицы.

Анализ максимального и минимального значений среднемесячной номинальной начисленной заработной платы работников организаций (без учета субъектов малого предпринимательства) показывает, что с 2020 по 2022 год наблюдалась тенденция увеличения. В 2022 году среднемесячная заработная плата увеличилась на 19,2 % к уровню 2020 г.

Ввод в действие жилых домов на 1000 человек населения за период 2020 - 2022 годов свидетельствует о незначительном увеличении показателя. В 2022 году показатель ввода в действие жилых домов на 1000 человек населения составил 134,1 % к уровню 2020г.

Показатель инвестиций в основной капитал на душу населения (в действующих ценах) характеризуется увеличением значений. В 2022г. инвестиции в основной капитал на душу населения составил 147,3% к уровню 2020г.

Розничный товарооборот по крупным предприятиям торговли в сопоставимых ценах характеризуется ростом значения. В 2022г. показатель розничного товарооборота по крупным предприятиям торговли увеличился к 2020г. на 109,6%.

Показатели	2020	2021	2022
Численность населения (на конец года), человек	21321	20889	20427
Уменьшение численности населения к предыдущему году, чел.	-542	-432	-462
Среднесписочная численность работников организаций[2)], человек	1785	1693	1623
Численность безработных, зарегистрированных в центрах занятости населения[3)] (на конец года), человек	126	54	33
Численность пенсионеров (на 1 января года, следующего за отчётным), тыс. человек	7367	7220	7125
Среднемесячная номинальная начисленная заработная плата работников организаций[2)], руб.	25438,0	2759,3	30692,1
Средний размер назначенных пенсий (на 1 января года, следующего за отчётным), руб.	13600	14249,1	16859,2
Стоимость основных фондов по некоммерческим организациям муниципальной формы собственности[2)] (по полной учетной стоимости; на конец года), млн. руб.	2293,7	2337,6	2545,4
Объем отгруженных товаров собственного производства, выполненных работ и услуг собственными силами[2);6)], млн. руб.	364,6	264,2	268,1
Продукция сельского хозяйства, млн. руб.	1548,9	1426,0	2293,0
в том числе:			
растениеводства	1116,3	954,2	1736,3
животноводства	432,6	471,8	556,7
Ввод в действие общей площади жилых домов, м ^{2}			
Оборот розничной торговли [2)], млн. руб.	560,8	541,2	614,8
Оборот общественного питания[2)], млн. руб	2,8	3,5	3,9
Доходы местного бюджета[8),] млн. руб.	656,9	766,0	754,0
Расходы местного бюджета[8),], млн. руб.	675,1	700,2	781,0
Инвестиции в основной капитал, млн.руб.	374,0	520,0	525,0

Показатели, характеризующие социально-экономическое положение Урмарского муниципального округа за 2020-2022годы

Таблица 1

Показатели	2020	2021	2022
Оборот организаций, %	106,4	76,5	107,5
Розничный товарооборот по крупным предприятиям торговли в сопоставимых ценах, %	105,6	89,5	97,8
Среднемесячная номинальная начисленная заработная плата работников организаций (без субъектов малого предпринимательства), руб	25685,3	27706,6	30802,7
Ввод в действие жилых домов на 1000 человек населения, кв. метров общей площади	275,7	374,3	369,7
Инвестиции в основной капитал на душу населения (в действующих ценах), рублей	173	246	255

	21,3	38,7	13,9
Уровень регистрируемой безработицы, %	1,09	0,48	0,29

1.3. Анализ экономических, социальных и технологических факторов социально-экономического развития Урмарского муниципального округа Чувашской Республики, внутреннего состояния (сильных и слабых сторон) и внешнего окружения (возможностей и угроз) социально-экономического развития Урмарского муниципального округа Чувашской Республики.

В ходе стратегической диагностики определены основные факторы влияния социально-экономического развития Урмарского муниципального округа Чувашской Республики.

Комплексный анализ позволил также оценить стратегический потенциал Урмарского муниципального округа Чувашской Республики, выявить сильные и слабые конкурентные позиции. Перспективы развития района находятся в зависимости как от внешних, так и от внутренних факторов.

1.3.1. Основные факторы: экономические, социальные, экологические.

Экономические:

недостаток собственных инвестиционных ресурсов на модернизацию основных фондов, высокая степень износа материально-технической базы в основных отраслях экономики и недостаточное обновление основных фондов;

ограниченный доступ сельскохозяйственных товаропроизводителей на рынок в условиях слаборазвитой логистики, кооперации в сфере производства и реализации сельскохозяйственной продукции, относительная узость рынков сбыта продукции, произведенной в районе;

влияние на социально-экономическое развитие округа неблагоприятной демографической ситуации. Согласно статистическим данным наблюдается ежегодное снижение численности населения;

сокращение и миграционный отток населения, в первую очередь наиболее активной его части - молодежи, создают дисбаланс между спросом и предложением рабочей силы на рынке труда, что тормозит развитию производства и реализацию инвестиционных и инновационных проектов. Самыми востребованными среди молодежи района по-прежнему остаются образовательные организации высшего образования г.г. Москва, Казани, Нижнего Новгорода, Чебоксары после обучения, в которых юноши и девушки зачастую не возвращаются в район.

Социальные:

снижение эффективной занятости. Падение производства привело к оттоку квалификационных кадров;

дорожная сеть в районе не отвечает потребностям населения и экономического роста, является серьезным фактором препятствующим равномерному развитию всех поселений, входящих в район;

усиление процессов урбанизации, а также миграции в регионы России и страны с развитой экономикой, повышение мобильности населения;

сокращение численности жителей, вступающих в категорию трудоспособного населения, в результате низкой рождаемости в 1990-е годы и высокие темпы выбытия из трудоспособного возраста поколения, рожденного в послевоенное время, как в целом по Чувашии, так и в Урмарском муниципальном округе. Численность трудоспособного населения, за 3 года уменьшилась с 11,6 тыс.чел. (на 01.01.2020г.) до 11,2 тыс.чел.(на 01.01.2023г) или на 3,4 % , 395 человек.

слабое вовлечение в процесс внедрения международных стандартов качества организаций сферы услуг, образования, здравоохранения, строительного комплекса, культуры;

недостаточные темпы социального развития сельских территорий, как следствие – ухудшение социально-демографической ситуации, дефицит квалифицированных кадров и их отток из-за низкого уровня доходов в сельскохозяйственном производстве, слабое развитие альтернативных видов деятельности на селе;

недостаточная востребованность историко-культурного и туристического потенциала района.

необходимость изменения роли человеческого капитала и превращение его в главный двигатель инноваций.

Экологические:

угроза выхода из строя энергетического оборудования;

загрязнение окружающей среды;

питьевая вода не содержит фтора, йода.

1.3.2. Анализ конкурентных преимуществ Урмарского муниципального округа (сильные и слабые стороны)

Комплексный анализ позволил также оценить стратегический потенциал Урмарского муниципального округа Чувашской Республики, выявить сильные и слабые конкурентные позиции. Перспективы развития района находятся в зависимости как от внешних, так и от внутренних факторов.

SWOT-анализ

S (сильные стороны)	W (слабые стороны)
Удобное географическое положение, через район проходит железная дорога «Москва-Казань». Имеется разветвленная сеть автодорог, которая связывает район со столицей, с остальными районами республики, Республикой Татарстан. Построена путепроводная развязка через ж/д «Канаш-Свияжск» в обход п.Урмары	Ограниченность минерально-сырьевых ресурсов, отсутствие стратегических видов полезных ископаемых. Плохое состояние автомобильных дорог
Политическая стабильность, межэтническое и межконфессиональное согласие	Дотационность района, зависимость от финансовой поддержки из республиканского бюджета, низкая бюджетная обеспеченность
Оживление самозанятости и экономической активности населения. Доля населения занятого в сфере малого и среднего предпринимательства превышает среднереспубликанский уровень Достаточный ресурс рабочей силы, низкий уровень зарегистрированной безработицы.	Миграция трудоспособного населения в регионы России с ярко выраженными потребностями в рабочей силе, возможностью трудоустройства, более высоким уровнем заработной платы, развитой социальной инфраструктурой. Старение населения и рост объемов социальных обязательств. Значительная скрытая безработица.
Наличие производственных площадей, возможности для развития экономики района. Производство экологически чистых и безопасных продуктов	Технологическая отсталость базовых отраслей. Слабый менеджмент большинства предприятий. Значительный износ основных фондов и инженерной инфраструктуры, медленный процесс обновления производства на ключевых предприятиях
Благоприятные экологические условия, артезианское водоснабжение.	Обеспечение населения качественной питьевой водой. Изношенность инженерной инфраструктуры. Не завершено строительство очистных сооружений.
Агропромышленный комплекс имеет возможность полностью обеспечить потребности населения района в основных продуктах питания	Снижение плодородия почв. Недостаточная материально-техническая и сырьевая база агропромышленного комплекса. Отсутствие производства по переработке продукции сельского хозяйства (молока, овощей).
Высокая обеспеченность общеобразовательными, дошкольными образовательными учреждениями и учреждениями здравоохранения.	Нехватка врачей и среднего медицинского персонала.
Наличие современной инфраструктуры в сельской местности	Наличие барьеров и инфраструктурных ограничений. Неравные возможности доступа населения к основным социально-экономическим благам и услугам
Патриотическое воспитание молодежи.	Недостаточная сеть культурно-развлекательных организаций.

О (возможности)	Т (угрозы)
Условия для развития бизнеса, повышения инвестиционной привлекательности района.	Дефицит трудовых ресурсов необходимой квалификации.
Развитие высокотехнологичных производств, конкурентоспособность по стоимости выпускаемой продукции.	Слабый платежеспособный спрос на региональном рынке. Сворачивание производства в связи с износом основных фондов.
Улучшение экономического состояния района, освоение передовых технологий на предприятиях района. Оптимизация бюджета по доходам и расходам.	Недостаточный уровень финансовой самостоятельности в решении проблем социально-экономического развития района.
Развитие мясо-молочного животноводства.	Сокращение поголовья крупного рогатого скота.
Развитие высокотехнологичных производств, конкурентоспособность по стоимости выпускаемой продукции, новых материалов, новых технологий в строительстве, дорожном, жилищно-коммунальном хозяйстве и др.	Существенное возрастание конкуренции среди муниципальных районов в привлечении инвестиций и размещении на территории района новых производств. Слабый платежеспособный спрос на рынке. Сворачивание производства в связи с износом основных фондов.
Улучшение демографической ситуации, усиление роли профилактики заболеваний и формирование здорового образа жизни	Изменение возрастного состава населения в пользу более пожилых возрастов и рост коэффициента демографической нагрузки
Сохранение условий для здоровья населения.	Ухудшение экологического состояния окружающей среды.

Раздел II. ПРИОРИТЕТЫ, ЦЕЛИ, ЗАДАЧИ И НАПРАВЛЕНИЯ СТРАТЕГИИ СОЦИАЛЬНО-ЭКОНОМИЧЕСКОГО РАЗВИТИЯ УРМАРСКОГО МУНИЦИПАЛЬНОГО ОКРУГА ЧУВАШСКОЙ РЕСПУБЛИКИ ДО 2035 ГОДА

Система Стратегических целей и задач
Муниципальные программы Урмарского муниципального округа

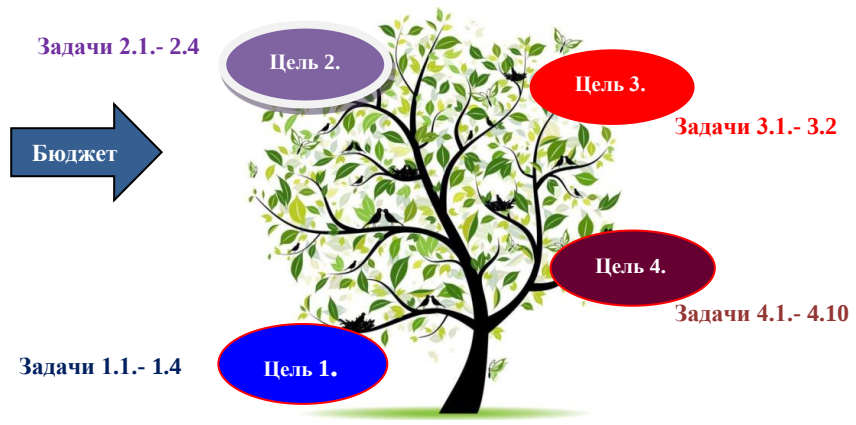

2.1. Главный стратегический приоритет Урмарского муниципального округа Чувашской Республики

Главный стратегический приоритет Урмарского муниципального округа – стабильное повышение качества жизни населения Урмарского муниципального округа на основе формирования наукоемкой модели развития экономики, ключевой движущей силой которой станет человеческий капитал, в экологически чистом, ухоженном муниципальном округе.

Основными драйверами роста экономики Урмарского муниципального округа станут обрабатывающая промышленность, аграрно-промышленный комплекс (включая хранение и переработку), сфера информационных технологий, туризм, а также строительная деятельность при реализации инвестиционных проектов и проектов развития инфраструктуры.

Имеющаяся модель производственного процесса аграрного сектора позволяет производить экологически чистую продукцию сельского хозяйства и органические продукты питания в соответствии со стандартами российского зеленого бренда.

Важной задачей высшей школы и профессионального образования является обеспечение экономики региона квалифицированными кадрами.

Культурные и природные объекты Чувашской Республики имеют туристическую привлекательность, а развитая дорожная сеть обеспечивает их доступность.

Только население, живущее в достойных условиях, соответствующих современным мировым стандартам, может обеспечить экономическое процветание общества и социальную стабильность. Граждане должны свободно чувствовать себя в условиях всеобщей цифровизации, воспринимать и осваивать новейшие технологические достижения, стремиться жить, основываясь на духовных ценностях и традициях.

Урмарский муниципальный округ станет территорией обновляемой и конкурентоспособной экономики, обладающей долгосрочным потенциалом динамичного роста, процветающим и комфортным для проживания с широкими возможностями для развития личности и карьеры.

2.2. Сценарии социально-экономического развития Урмарского муниципального округа Чувашской Республики до 2035 года.

Развитие Урмарского муниципального округа на период до 2035 года будет происходить в соответствии с тенденциями развития мировой экономики и прогнозируемыми на долгосрочный период сценарными условиями развития экономики.

Сценарии различаются в зависимости от степени интенсивности использования факторов ускорения социально-экономических процессов (инвестиционные, инновационно-технологические, структурные и институциональные преобразования).

При этом определены три основных сценария развития:

первый – консервативный;

второй – базовый;

третий – целевой.

Консервативный сценарий характеризуется сохранением сложившихся трендов экономического развития, работой всех секторов экономики в основном за счет использования имеющихся резервов и повышения загрузки существующих мощностей, реализацией действующих инфраструктурных проектов, относительно невысокими долгосрочными темпами роста экономики. Данный сценарий потребует финансовых, в том числе бюджетных, ограничений, что повлечет за собой недостаточный рост инвестиционной активности, моральное старение производственных мощностей, неизбежным следствием этих процессов станет усиление дифференциации муниципальных образований. Продолжится углубление диспропорций пространственного развития сельских поселений района. Таким образом, данный сценарий является малоперспективным и предполагает отставание развития экономики Урмарского муниципального округа от экономики других муниципальных районов Чувашии.

Базовый сценарий предполагает снижение влияния негативных последствий геополитической нестабильности, снятие инфраструктурных ограничений, развитие производственных кооперационных связей между хозяйствующими субъектами и создание условий для устойчивого долгосрочного роста экономики Чувашской Республики, в том числе развитие инструментов эффективного стимулирования инициации и реализации крупных, средних и малых инвестиционных проектов, поддержание кредитования уязвимых секторов экономики, увеличение объемов средств, направляемых на цели развития человеческого капитала. Ожидаются усиление структурных преобразований в экономике, рост уровня и качества жизни населения муниципального округа, в том числе в отдаленных сельских населенных пунктах, формирование имиджа Чувашской Республики как надежного и выгодного партнера на внутрироссийском и внешних рынках, повышение конкурентоспособности.

Реализация базового сценария предусматривает среднегодовые темпы прироста экономики на уровне 3,0–3,5 процента в 2020–2035 годах, что соответствует темпам роста российской экономики.

Достижение целей Стратегии при данном сценарии предполагается в полном объеме с достижением установленных значений целевых показателей в запланированные сроки.

Целевой сценарий выбран в качестве основного, учитывает приоритеты и цели развития района. Данный сценарий разработан на базе инвестиционно активного сценария, при этом он характеризуется интенсивным развитием высокотехнологичных и наукоемких секторов экономики, цифровизацией всех сфер деятельности, более высокими темпами роста привлечения инвестиций и предусматривает усиление инновационного компонента экономического роста с целью осуществления технологического прорыва в ведущих видах деятельности. Интенсификация всех факторов экономического роста будет стимулировать модернизацию и роботизацию рабочих мест с целью повышения производительности труда, а принимаемые меры по обеспечению высокого уровня профессиональной подготовки и переподготовки кадров приведут к улучшению качества рабочей силы. Рост экономики сформирует благоприятные условия для роста заработной платы. В 2035 году по отношению к 2022 году среднемесячная заработная плата увеличится в 1,8 раза.

Этот сценарий развития является наиболее предпочтительным. При активных действиях органов местного самоуправления к 2035 году будет обеспечен динамичный рост экономики.

При выборе целевого сценария развития учтены следующие риски:

недостаточный объем привлекаемых частных инвестиций, не отвечающий потребностям роста экономики;

отток талантливых и квалифицированных специалистов в относительно более привлекательные для жизни крупные города России;

отсутствие достаточной численности квалифицированного производственного персонала в условиях формирующихся новых рынков, связанных с появлением наукоемких высокотехнологичных производств и цифровизацией экономики, что в значительной степени снижает ее технологическую конкурентоспособность.

2.3. Система целей, задач и приоритетных направлений социально-экономического развития Урмарского муниципального округа Чувашской Республики

Стратегическое развитие Урмарского муниципального округа в долгосрочной перспективе определено с учетом приоритетов социально – экономической политики Чувашской Республики.

Исходя из анализа стратегического потенциала Урмарского муниципального округа Чувашской Республики были определены 4 стратегические цели:

1. Рост конкурентоспособности экономики, развитие отраслей экономики и создание высокотехнологичных производств.
2. Совершенствование институциональной среды, обеспечивающей благоприятные условия для привлечения инвестиций, развития бизнеса и предпринимательских инициатив, повышение эффективности муниципального управления на всех уровнях.
3. Рациональное природопользование и обеспечение экологической безопасности в Урмарском муниципальном округе Чувашской Республики.
4. Развитие человеческого капитала и социальной сферы в Урмарском муниципальном округе Чувашской Республики. Повышение уровня и качества жизни населения.

Цель 1. Рост конкурентоспособности экономики, развитие отраслей экономики и создание высокотехнологичных производств

Задача 1.1. Обеспечение конкурентоспособности промышленного комплекса за счет создания новых высокотехнологичных производств.

Целевое видение к 2035 году

Современный мир стоит на пороге масштабных изменений в повседневной жизни людей и экономике. Уже сейчас эксперты называют эти перемены «четвертой промышленной революцией» вписывая их последовательно в историю предыдущих технологических взрывов. Предстоящий период должен стать временем формирования нового облика промышленно-производственной сферы.

Развитие экономики Урмарского муниципального округа нового типа будет опираться на масштабную системную программу развития экономики нового технологического поколения, так называемой цифровой экономики.

Проблемы:

агрессивная ценовая политика крупных транснациональных компаний, выходящих на отечественный рынок;

неблагоприятная макроэкономическая конъюнктура, сказывающаяся на снижении рентабельности выпуска продукции;

Основной социальной проблемой остаются предотвращение миграции квалифицированных кадров, стимулирование возвращения граждан, получивших образование или опыт работы в других регионах страны.

Приоритетные направления:

Ключевыми факторами развития экономики нового уклада становятся электронные технологии и услуги, а также представленные в цифровом виде объемные многоотраслевые данные, обработка и анализ которых позволяют существенно повысить по сравнению с традиционными формами хозяйствования эффективность и качество производства и потребления товаров, работ и услуг, а также процедур управления.

Кадровое обеспечение экономики, подготовка кадров для высокотехнологических отраслей.

В условиях модернизации экономики возникает необходимость в создании нового поколения профессионалов, способных адаптироваться к возрастающему уровню автоматизации производственных процессов, повсеместно проникающих в нашу жизнь.

Развитие новых направлений, компьютерных технологий, создание новых продуктов в различных отраслях диктуют необходимость как расширения профессиональных знаний и навыков специалистов, так и формирование новых направлений профессиональной деятельности.

Необходимо совершенствование работы по следующим направлениям:

прогнозирование потребности в кадрах по перспективным и востребованным профессиям;

подготовка инженерных кадров для высокотехнологичных производств.

Ожидаемые результаты к 2035 году:

увеличение индекса промышленного производства на 8,9 процента к 2022году;

увеличения объема отгруженных товаров собственного производства, выполнено работ и оказано услуг собственными силами организаций (по видам деятельности «обрабатывающие производства», «обеспечение электрической энергией, газом и паром»", «водоснабжение») увеличится на 23,8 процента.

Задача 1.2. Создание высокотехнологичного агропромышленного комплекса, обеспечивающего население качественной и экологически чистой продукцией

Целевое видение к 2035 году:

- создание высокотехнологичного агропромышленного комплекса, обеспечивающего население качественной и экологически чистой продукцией;

-повышение эффективности агропромышленного комплекса;

-повышение конкурентоспособности производимой сельскохозяйственной продукции, повышения инвестиционной привлекательности агропромышленного комплекса;

-повышение финансовой устойчивости сельскохозяйственных товаропроизводителей;

-воспроизводство и повышение эффективности использования в сельском хозяйстве земельных и других природных ресурсов, а также экологизация производства;

-устойчивое развитие сельских территорий.

Проблемы:

снижение уровня технической оснащенности сельскохозяйственных товаропроизводителей вследствие недостаточного уровня их доходности, опережающий рост цен на энергоресурсы и другие материально-технические ресурсы, что ограничивает возможность реализации комплексных научно-технических проектов, предусматривающих переход к новым технологиям. Идет не только сокращение, но и интенсивное старение тракторов, автомобилей, зерновых комбайнов, кормоуборочной техники;

финансовая неустойчивость сельскохозяйственных организаций, высокая закредитованность и недостаток залогового обеспечения для привлечения кредитных ресурсов;

диспаритет цен: низкий уровень закупочных цен на продукцию (картофель, овощи, молоко, мясо, яйцо) на фоне постоянно растущих цен на энергоносители и расходные материалы;

ограниченный доступ сельскохозяйственных товаропроизводителей на рынок в условиях слаборазвитой логистики, кооперации в сфере производства и реализации сельскохозяйственной продукции;

наличие неиспользуемых земель сельскохозяйственного назначения;

угроза распространения особо опасных болезней животных;

дефицит квалифицированных кадров и их отток из-за низкого уровня доходов в сельскохозяйственном производстве, слабое развитие альтернативных видов деятельности на селе;

дефицит финансовых ресурсов;

низкая инвестиционная привлекательность сельских территорий;

значительные различия в уровне жизни в городской и сельской местности;

низкая доступность услуг в социальной сфере из-за недостатка специалистов (сельских врачей, учителей, работников культуры).

Приоритетные направления:

Растениеводство:

развитие импортозамещающих производств в сельском хозяйстве, включая овощеводство и хмелеводство, на основе ресурсосберегающих земледельческих технологий и использования высокопродуктивного посевного материала;

возделывание новых культур, способных повысить эффективность сельскохозяйственного производства и заполнить возникающие рыночные ниши. При этом акцент будет сделан на продукции, востребованной на рынке, ценной с точки зрения экологического благополучия;

экологически регламентированное использование в сельскохозяйственном производстве земельных, водных и других возобновляемых природных ресурсов, а также повышение плодородия почв до оптимального уровня;

развитие науки и инновационной деятельности, модернизация материально-технической и технологической базы АПК, в том числе развитие отечественной селекции и семеноводства;

строительство новых, реконструкция и модернизация действующих хранилищ зерна, картофеля, овощей на основе инновационных технологий и современного оборудования, оснащение их технологическим и холодильным оборудованием;

повышение производительности труда в АПК за счет внедрения интенсивных технологий, базирующихся на новом поколении тракторов и сельскохозяйственных машин, увеличения объема вносимых минеральных удобрений, выполнения работ по защите растений от вредителей и болезней, перехода на посев перспективных высокоурожайных сортов и гибридов сельскохозяйственных культур;

увеличение производства хмеля за счет применения ресурсосберегающих, инновационных технологий его возделывания, расширения площадей возделывания высокоурожайных и качественных сортов хмеля. Будет продолжено дальнейшее укрепление материально-технической базы, внедрение достижений науки и применение опыта зарубежных стран.

Животноводство:

наращивание объемов производства мяса, молока, яиц за счет улучшения генетического потенциала животных, создания благоприятных условий для привлечения инвестиций в указанную сферу деятельности, внедрения энергосберегающих технологий;

ежегодное увеличение скотомест, в том числе в среднесрочной перспективе;

перевод системы животноводства на высокоинтенсивные формы производства: использование энергонасыщенных и высокопротеиновых кормов, модернизацию всех технологических процессов, активное использование ветеринарных препаратов для профилактики и борьбы с болезнями животных;

укрепление племенной базы птицеводства, расширение возможностей продажи племенных яиц на территории Урмарского района и за ее пределами;

формирование мясного скотоводства, сохранение и расширение специализированных хозяйств по откорму крупного рогатого скота мясных пород, что

позволит увеличить объемы производства высококачественной говядины - "мраморного" мяса;

Пищевая промышленность:

основные приоритетные направления - молочное, хлебопекарное, переработка мяса, производство напитков;

внедрение кластерного подхода, что позволит достичь качественного роста показателей в агропромышленной сфере в целом, сконцентрировав внимание на глубокой переработке продукции растениеводства и животноводства;

поддержание стабильности обеспечения населения качественными продовольственными товарами, развитие рынка экологически безопасных продуктов и технологий, способствующих повышению конкурентоспособности продукции, развитие рынка сбыта;

создание современных агрохолдингов, которые будут осуществлять весь спектр работ по выращиванию, сбору и переработке сельскохозяйственной продукции, максимальная ориентация на создание добавленной стоимости, а не на вывоз сырья за пределы республики.

Развитие агропищевого кластера:

поддержание стабильности обеспечения населения продовольственными товарами, развитие рынка экологически безопасных продуктов и технологий, способствующих повышению конкурентоспособности продукции, развитие рынка сбыта;

увеличение использования мощностей перерабатывающей промышленности с учетом растущих сырьевых ресурсов;

реализация проектов, направленных на глубокую переработку зерна, картофеля, мяса, молока, что позволит переработать больший объем сырья, произвести новую продукцию и отправить ее на экспорт;

расширение производственной линейки пищевых продуктов сельскохозяйственной продукции;

создание и развитие оптово-распределительного центра с эффективными энергосберегающими технологиями, с узкоспециализированными складами, хранилищами, максимально приближенными к производителям и имеющими небольшие мощности для хранения, переработки и фасовки продукции, с участием фермеров и кооперативов на условиях ГЧП;

развитие кооперации в сфере производства и реализации сельскохозяйственной продукции, сырья и продовольствия.

Устойчивое развитие сельских территорий:

обеспечение стабилизации численности сельского населения за счет создания новых рабочих мест, комфортных условий для проживания путем решения задач комплексного обустройства объектами социальной и инженерной инфраструктуры сельских поселений и удовлетворения потребностей сельского населения в благоустроенном жилье, в том числе молодых семей и молодых специалистов, задействованных в реализации инвестиционных проектов в агропромышленном комплексе;

развитие сельского туризма. Урмарский муниципальный округ обладает относительно благоприятными природно-климатическими ресурсами для развития сельского хозяйства, а также уникальными природными ландшафтами и водными объектами, способствующими развитию сельского туризма.

Ожидаемые результаты к 2035 году:

увеличение объема производства сельскохозяйственной продукции в фактически действующих ценах в 3,5 раза, в сопоставимых ценах – в 1,7 раза;

внедрение в производство глубокой переработки мяса и молока;

продвижение сельхозпродукции продукции под единым брендом "Сделано в Чувашии";

насыщение российского рынка хмеля и обеспечение пивоваренных заводов отечественным сырьем за счет технического перевооружения и перевода хмелеводства на интенсивные технологии возделывания хмеля в специализированных хмелеводческих организациях;

рост среднемесячной номинальной заработной платы в сельском хозяйстве (по сельскохозяйственным организациям, не относящимся к субъектам малого предпринимательства) на 68,0 процентов;

ускоренное развитие агропромышленного комплекса, определяющего высокие требования к качеству социальной среды в сельской местности.

В растениеводстве прирост продукции будет обеспечен за счет развития следующих направлений: поддержание почвенного плодородия (сохранение, воспроизводство и рациональное использование плодородия земель сельскохозяйственного назначения), агрохимические и мелиоративные мероприятия, применение минеральных удобрений и средств защиты растений, освоение новых технологий выращивания сельскохозяйственных культур, расширение посевных площадей под высокоурожайными сортами и гибридами.

В животноводстве наращивание объемов производства мяса, молока, яиц, прудовой рыбы будет обеспечено за счет улучшения качества заготавливаемых кормов, применения сбалансированных рационов в кормлении сельскохозяйственных животных, создания благоприятных условий инвестиционной политики в указанной сфере деятельности, дальнейшего внедрения современных технологий производства животноводческой продукции.

Повышение рентабельности сельскохозяйственных организаций будет достигнуто за счет роста производительности труда, повышения эффективности сельскохозяйственного производства и регулирования рынков сельскохозяйственной продукции, сырья и продовольствия, повышения финансовой устойчивости сельскохозяйственных товаропроизводителей.

Основными задачами являются:

стимулирование увеличения объемов производства основных видов сельскохозяйст-венной продукции;

обеспечение финансовой устойчивости сельскохозяйственных товаропроизводителей и организаций АПК;

обеспечение ветеринарного и фитосанитарного благополучия на территории Урмарского муниципального округа;

предотвращение выбытия земель сельскохозяйственного назначения, сохранение и вовлечение их в сельскохозяйственное производство, разработка программ сохранения и восстановления плодородия почв;

стимулирование модернизации и обновления материально-технической и технологической базы функционирования сельскохозяйственного производства;

создание благоприятных условий для увеличения объема инвестиций в АПК;

стимулирование развития личных подсобных хозяйств и крестьянских (фермерских) хозяйств, формирование инфраструктуры обслуживания и обеспечения их деятельности, содействие развитию кооперации на селе.

Задача 1.3. Развитие транспортной инфраструктуры

Целевое видение к 2035 году

К 2035 году будет сформирована развитая сеть автомобильных дорог и обеспечена доступность для населения безопасных и качественных транспортных услуг, способствующих повышению конкурентоспособности района.

Комплексная система муниципального пассажирского сообщения позволит охватить всю территорию района перевозками, синхронизировать внутримуниципальную и региональную маршрутную сеть, обеспечить применение современных стандартов транспортного обслуживания, повысить эффективность бюджетных расходов на эти цели.

Перевозка пассажиров автомобильным транспортом на территории Урмарского муниципального округа Чувашской Республики осуществляется по 9 маршрутам:

Перевозка пассажиров железнодорожным транспортом в пригородном сообщении на территории Умарского муниципального округа Чувашской Республики осуществляется по следующим маршруту: «Казань - Канаш – Казань».

Проблемы:

несоответствие нормативным требованиям более чем 50 процентов протяженности дорожной сети Урмарского муниципального округа;

большой износ автомобильных дорог общего пользования;

увеличение количества транспортных средств с повышенной грузоподъемностью, негативно влияющих на качество дорожного покрытия, следовательно, на количество дорожно-транспортных происшествий по дорожным условиям;

ежегодное снижение пассажирооборота на общественном транспорте вследствие роста автомобилизации населения;

убыточность пассажирских перевозок и недостаточность мер государственной поддержки.

Приоритетные направления:

обеспечение доступности, безопасности и качества транспортных услуг для всех слоев населения в соответствии с социальными стандартами, гарантирующими возможность передвижения на всей территории муниципального округа;

формирование необходимых условий инвестирования в транспортную отрасль, обеспечивающих ее развитие опережающими темпами;

развитие информационных и цифровых технологий в транспортном обслуживании населения;

планирование и развитие транспортной инфраструктуры для обеспечения пассажирских перевозок в муниципальном округе по приоритетным маршрутам;

комплексное развитие муниципальной транспортной системы;

строительство и реконструкция автомобильных дорог общего пользования местного значения, в том числе в сельских населенных пунктах, с переходным типом покрытий;

развитие автоматизированной системы выявления и предупреждения нарушений правил дорожного движения на автомобильных дорогах общего пользования, расположенных в Урмарском муниципальном округе Чувашской Республике;

развитие сети автомобильных дорог в обход населенных пунктов на федеральных и региональных автомобильных дорогах с высокоинтенсивным движением;

обеспечение постоянной круглогодичной связи всех сельских населенных пунктов, имеющих перспективы развития, по дорогам с твердым покрытием с сетью автомобильных дорог общего пользования;

Ожидаемые результаты к 2035 году:

повышение конкурентоспособности и рентабельности дорожного хозяйства;

создание дополнительных рабочих мест в сопутствующих сферах экономики и сфере услуг;

создание конкурентной среды, стимулирующей развитие малого и среднего предпринимательства и привлечение внебюджетных инвестиций в развитие транспортной инфраструктуры;

повышение уровня безопасности на транспорте;

обеспечение безопасных дорожных условий для движения транспорта и пешеходов;

обеспечение перевозок пассажиров по муниципальным автобусным маршрутам регулярных перевозок по Урмарскому муниципальному округу;

увеличение доли протяженности автомобильных дорог общего пользования местного значения, соответствующих нормативным требованиям, в их общей протяженности до 40 процентов.

Задача 1.4. Развитие информатизации и связи

Целевое видение к 2035 году

Формирование и развитие отрасли информатизации и связи в Урмарском муниципальном округе Чувашской Республике - одно из ключевых условий роста конкурентоспособности экономики, развития отраслей наукоемкой экономики и создания высокотехнологичных производств. Изменения в сфере информатизации и связи в районе определяются мировыми и российскими факторами.

Необходимо создать условия для формирования в Урмарском муниципальном округе общества знаний, в котором преобладающее значение для развития гражданина, экономики в целом имеют получение, сохранение, производство и распространение достоверной информации, повышение информированности и цифровой грамотности населения, доступности и качества муниципальных услуг, предоставляемых в электронной форме.

Проблемы:

недостаточно высокий уровень развития информационно-коммуникационной инфраструктуры в сельской местности, использование программного обеспечения, разработанного в зарубежных странах;

дефицит профессиональных IT-кадров;

зависимость от бесперебойной работы информационных систем в контексте происходящих, в том числе в Российской Федерации, событий, связанных с вирусными атаками и сбоями в работе отдельных сетей связи;

недостаточное финансирование мероприятий информатизации.

Приоритетные направления:

формирование информационного пространства с учетом потребностей граждан и

общества в получении качественных и достоверных сведений, новых компетенций, расширении кругозора;

формирование технологической основы для развития экономики и социальной сферы, широкого применения отечественных информационных и коммуникационных технологий в экономике, социальной сфере, системе муниципального управления при взаимодействии граждан и государства;

обеспечение устойчивости и безопасности функционирования информационных систем и технологий;

создание условий для повышения доверия к электронным документам, осуществление в электронной форме идентификации и аутентификации участников правоотношений;

Ожидаемые результаты к 2035 году

Информационные и коммуникационные технологии будут интегрированы во все сферы деятельности общества, граждане будут осведомлены о преимуществах получения информации, приобретения товаров и получения услуг с использованием сети «Интернет», а также иметь возможность получать расширенный перечень услуг в электронной форме.

Число домашних хозяйств, имеющих широкополосный доступ к информационно- телекоммуникационной сети «интернет», в расчете на 100 домашних хозяйств с 77единиц в 2022г. до 80 единиц в 2035году.

В рамках национальной программы «Цифровая экономика» будут реализованы следующие приоритетные проекты:

"Информационная безопасность";

"Государственное и муниципальное управление";

Реализация приоритетных проектов позволит решить следующие задачи:

обеспечение подготовки высококвалифицированных кадров для цифровой экономики;

обеспечение информационной безопасности на основе отечественных разработок при передаче, обработке и хранении данных, гарантирующее защиту интересов личности и бизнеса;

внедрение цифровых технологий и платформенных решений в сферах муниципального управления и оказания государственных услуг, в том числе в интересах населения и субъектов малого и среднего предпринимательства, включая индивидуальных предпринимателей;

преобразование приоритетных отраслей экономики и социальной сферы, включая здравоохранение, образование, промышленность, сельское хозяйство, строительство, городское хозяйство, транспортную и энергетическую инфраструктуру, финансовые услуги, посредством внедрения цифровых технологий и платформенных решений;

Цель 2. Совершенствование институциональной среды, обеспечивающей благоприятные условия для привлечения инвестиций, развития бизнеса и предпринимательских инициатив, повышение эффективности муниципального управления на всех уровнях

Задача 2.1. Формирование привлекательного инвестиционного климата для привлечения инвестиций

Целевое видение к 2035 году

Целью инвестиционной политики округа является создание условий, формирующих благоприятный инвестиционный климат для потенциальных инвесторов и обеспечение инвестиционной поддержки для социально - экономического развития округа, способствующие росту уровня и качества жизни населения.

Проблемы:

недостаточные инвестиции в экономику муниципального округа, как из внешних, так и из внутренних источников, низкие темпы роста инвестиций;

высокий процент износа основных фондов, что обусловлено недостаточным объемом инвестиций: производственная база промышленных предприятий обновляется недостаточными темпами, что ведет к низкой технологической и экономической эффективности производства, а также к созданию угрозы техногенного характера;

сложности в решении земельных и строительных вопросов, а также вопросов подключения к инженерным сетям, преимущественно связанные с большой продолжительностью процессов и их недостаточной регламентацией;

дефицит квалифицированных кадров и кадров рабочих специальностей;

недостаток собственных средств инвесторов, сложности в получении заемных средств (высокие процентные ставки по кредитам, нехватка залоговой базы).

Приоритетные направления:

Для повышения инвестиционной привлекательности муниципального округа, придания устойчивого характера позитивным сдвигам в динамике инвестиций в основной капитал планируется:

- позиционирование Урмарского муниципального округа, как муниципалитета, обладающего максимальным инвестиционным потенциалом и минимальным риском вложения инвестиций, как территория для внедрения новых технологий;

- активное информирование потенциальных инвесторов о параметрах и динамике инвестиционного климата, об условиях доступа на рынок и условиях запуска и реализации инвестиционных проектов в рамках инвестиционных и экономических форумов, выставок и конференций, проводимых в том числе на территории республики, а также в формате презентации инвестиционного и экономического потенциала района.

Создание комфортного пространства:

формирование и развитие проектного подхода к улучшению инвестиционного климата;

упрощение доступа предпринимателей и инвесторов к объектам инфраструктуры и земельным участкам, предназначенным для размещения объектов инвестирования;

разработка дополнительных мер поддержки инвестирования в инфраструктурные проекты;

Устранение административных барьеров в инвестиционной сфере:

-обучение и повышение компетентности сотрудников соответствующих органов местного самоуправления Урмарского муниципального округа и специализированных организаций в привлечении инвестиций и работе с инвесторами;

-повышение качества предоставления и доступности государственных и муниципальных услуг для инвесторов;

- повышение уровня открытости и доступности информации о деятельности органов местного самоуправления;

Расширение доступа к финансовым ресурсам:

-содействие организациям муниципального округа в привлечении финансирования из внешних источников, включая федеральные целевые программы, государственные программы Чувашской Республики, путем информирования о возможных источниках, оказания помощи в подготовке заявок и проведении переговоров;

Комплексная работа в учетно-регистрационной сфере:

-достижение показателей целевой модели «Регистрация права собственности на земельные участки и объекты недвижимого имущества» по следующим направлениям:

-увеличение доли услуг по государственной регистрации прав, предоставленных через МФЦ, до 100 процентов к 2035 году;

-обеспечение межведомственного взаимодействия посредством системы межведомственного электронного взаимодействия при осуществлении государственного кадастрового учета и (или) государственной регистрации прав;

-повышение качества регистрационного процесса;

Достижение показателей целевой модели «Постановка на кадастровый учет земельных участков и объектов недвижимого имущества» по следующим направлениям:

-учет в Едином государственном реестре недвижимости объектов недвижимости, расположенных на территории Урмарского муниципального округа, в том числе земельных участков с границами, установленными в соответствии с требованиями законодательства Российской Федерации (в том числе проведение работ по определению границ территорий объектов культурного наследия, границ зон охраны таких объектов, включение в Единый государственный реестр недвижимости соответствующих сведений и т.д.);

-внесение в Единый государственный реестр недвижимости сведений о границах административно-территориальных образований (проведение землеустроительных работ для внесения в Единый государственный реестр недвижимости сведений о границах между субъектами Российской Федерации, границах муниципальных образований и населенных пунктов) (100 процентов);

-сокращение срока утверждения схемы расположения земельного участка на кадастровом плане территории до 5 дней к 2035 году;

-сокращение срока присвоения адреса земельному участку и объекту недвижимости до 7 дней к 2035 году;

-увеличение уровня использования электронной услуги по постановке на кадастровый учет до 80 процентов к 2035 году.

Развитие конкуренции:

Содействие развитию конкуренции на товарных рынках Урмарского муниципального округа

Ожидаемые результаты к 2035 году:

объем инвестиций в основной капитал достигнет 556,0 млн. рублей;

будет создано около 15 рабочих мест за счет реализации инвестиционного проекта по ООО "Аквапром".

Задача 2.2. Обеспечение благоприятного предпринимательского климата

Целевое видение к 2035 году

Малое и среднее предпринимательство должно стать одним из драйверов экономического роста района, предусматривающие развитие системы кооперации предприятий малого и среднего бизнеса с крупными компаниями, рост численности занятых в сфере малого и среднего предпринимательства, включая индивидуальных предпринимателей, создание современных рабочих мест и внедрение новых стандартов ведения бизнеса.

Обеспечение благоприятного предпринимательского климата предусматривает:

формирование нового поколения предпринимателей посредством активного вовлечения в предпринимательскую деятельность различных групп граждан;

создание дополнительных стимулов для вовлечения незанятого населения в сферу малого бизнеса с учетом сбалансированной территориальной экономической политики в области занятости населения;

упрощение доступа предпринимателей к закупкам товаров, работ, услуг для обеспечения муниципальных нужд.

Проблемы:

недостаточный вклад субъектов малого и среднего предпринимательства в развитие экономики;

рост неформальной занятости в сфере малого и среднего предпринимательства;

недоступность заемных ресурсов в связи с отсутствием у субъектов малого и среднего предпринимательства залогового имущества: большинство банков неохотно рассматривают кредитные заявки от предприятий малого и среднего бизнеса, не имеющих основных средств (зданий и оборудования), предпочитая работать с успешными предприятиями, имеющими высокий денежный оборот и залоговую базу для получения кредитов;

высокая налоговая нагрузка на субъекты малого и среднего предпринимательства;

излишние временные и финансовые издержки при подготовке заявок на участие в закупках товаров, работ, услуг для обеспечения муниципальных нужд, проводимых в "бумажной" форме, отсутствие возможности подать заявку на участие в таких закупках в режиме реального времени;

проблемы сбыта продукции;

отсутствие квалифицированных кадров;

недостаточность собственных денежных средств для внедрения новых технологий, в то время как внедрение новых технологий крайне важно и актуально для повышения качества производимой продукции и, соответственно, повышения конкурентоспособности предприятий на рынке;

отсутствие квалифицированных кадров;

низкая активность предпринимательского сообщества и отсутствие его заинтересованности в участии в публичных консультациях на стадии разработки и принятия нормативных правовых актов, наличие фактов уклонения от процедуры проведения ОРВ;

избыточное давление на бизнес при проведении контрольно-надзорных мероприятий в отношении субъектов малого и среднего предпринимательства.

Приоритетные направления:

развитие системы кооперации малых, средних и крупных компаний;

создание условий для повышения производительности труда на малых и средних предприятиях;

расширение доступа малых и средних предприятий к закупкам товаров, работ, услуг для обеспечения муниципальных нужд и к закупкам товаров, работ, услуг отдельными видами юридических лиц;

перевод закупок товаров, работ, услуг для обеспечения муниципальных нужд в электронный вид, в том числе путем создания «электронного магазина» для осуществления закупок у единственного поставщика (подрядчика, исполнителя);

обеспечение участия субъектов предпринимательства в республиканских конкурсах на получение финансовой поддержки в виде субсидирования процентной ставки по кредитам, полученным в кредитных организациях и грантов для дальнейшего развития своего бизнеса;

создание благоприятного инвестиционного климата для субъектов малого и среднего предпринимательства;

содействие в реализации инновационных проектов в различных отраслях предпринимательской деятельности, представляющих наибольший интерес с точки зрения социально-экономического развития муниципального округа;

расширение доступа малых и средних предприятий к закупкам товаров, работ, услуг для обеспечения муниципальных нужд и к закупкам товаров, работ, услуг отдельными видами юридических лиц;

содействие самозанятости безработных граждан;

сохранение и развитие благоприятных условий для функционирования бизнеса (установление понижающих коэффициентов к размеру годовой арендной платы);

повышение качества ОРВ проектов нормативных правовых актов Урмарского муниципального округа Чувашской Республики, затрагивающих вопросы осуществления предпринимательской и инвестиционной деятельности;

Ожидаемые результаты к 2035 году:

рост количества субъектов малого и среднего предпринимательства (включая индивидуальных предпринимателей) в расчете на 1 тыс. человек населения с 31,6 ед. в 2022 году до 32,4 ед. в 2035 году;

увеличение доли среднесписочной численности работников на предприятиях малого и среднего бизнеса в общей численности занятого населения с 62,3 процента в 2022 году до 63,5 процента в 2035 году;

увеличение доли продукции (работ, услуг), произведенной субъектами малого и среднего предпринимательства;

улучшение позиции Урмарского муниципального округа в рейтинге среди муниципальных районов и городских округов Чувашской Республики до группы не ниже «хорошего уровня» по применению механизма оценки регулирующего воздействия;

сокращение издержек предпринимателей при участии в закупках товаров, работ, услуг для обеспечения муниципальных нужд.

доля закупок товаров, работ, услуг для обеспечения муниципальных нужд у субъектов малого предпринимательства в совокупном годовом объеме закупок не менее 50 процентов.

-сокращение количества проверок в год, приходящихся на малый и средний бизнес.

Задача 2.3. Повышение эффективности управления муниципальным имуществом Урмарского муниципального округа

Целевое видение к 2035 году

Цели эффективного управления муниципальной собственностью Урмарского муниципального округа:

обеспечение эффективного функционирования земельного рынка, оборота земель и обеспечение прав владельцев земельных участков и земельных долей;

активное вовлечение в хозяйственный оборот недвижимого имущества всех форм собственности, обеспечение стабильных поступлений от доходов от использования имущества, находящегося в муниципальной собственности;

повышение инвестиционной привлекательности объектов недвижимости;

эффективная приватизация

Проблемы:

низкая ликвидность предлагаемого к вовлечению в хозяйственный оборот неэффективно используемого муниципального имущества. Большая часть имущества и земельных участков, востребованных в коммерческом обороте, в соответствии с прогнозными планами (программами) приватизации реализована в предыдущие годы, предоставлена в аренду, в собственность, в безвозмездное пользование;

наличие заброшенного, неиспользуемого имущества и земельных участков в частной собственности.

Приоритетные направления:

Для достижения поставленных целей необходимо решение ряда задач:

в области земельной реформы, развития рынка недвижимости:

ускорение темпов развития первичного рынка земель и совершенствование существующего порядка предоставления земель;

развитие вторичного рынка земельных ресурсов, в том числе механизмов управления земельными долями;

кадастрирование;

формирование участков под жилищный фонд;

совершенствование учета недвижимости всех форм собственности, в том числе земельных участков;

формирование перечня земельных участков для предоставления их семьям при рождении третьего (или последующего) ребенка, а также многодетным семьям;

в области управления собственностью:

ежегодное проведение инвентаризации имущества в целях выявления неиспользуемого, неэффективно используемого муниципального имущества на территории Урмарского муниципального округа Чувашской Республики, а также вовлечение его в хозяйственный оборот, в том числе путем включения сведений о таком имуществе в Единый информационный ресурс об отдельных объектах недвижимого имущества.

информирование потенциальных инвесторов о наличии свободных объектов недвижимого имущества, в том числе земельных участков посредством размещения в открытом доступе на официальном сайте Урмарского муниципального округа и в сети «Интернет»;

вовлечение в хозяйственный оборот неиспользуемого имущества и земельных участков путем их реализации на торгах и сдачи в аренду, пополнение консолидированного бюджета Урмарского муниципального округа Чувашской Республики;

повышение эффективности использования земель сельскохозяйственного назначения, формирование земельных участков за счет муниципальных земельных долей, оживление оборота сельскохозяйственных земель путем передачи муниципальных земельных долей и земельных участков эффективным сельхозтоваропроизводителям;

ежегодное проведение в установленном законодательством порядке мероприятий муниципального земельного контроля (плановые, внеплановые проверки использования земельных участков на территории муниципального района), своевременное направление сведений и материалов проверки по выявленным нарушениям в органы государственного земельного надзора;

передача муниципального имущества и земельных участков эффективным собственникам путем их приватизации

Ожидаемые результаты к 2035 году:

активизация инвестиционного процесса за счет вовлечения в оборот всех земельных участков, пригодных для жилищного и инвестиционного строительства, а также земель сельскохозяйственного назначения;

увеличение доходов консолидированного бюджета Урмарского муниципального округа;

доля муниципального имущества Урмарского муниципального округа, вовлеченного в хозяйственный оборот до 100,0 процентов;

расширение перечня недвижимого имущества для передачи в аренду субъектам малого и среднего предпринимательства;

обеспечение развития системы межведомственного информационного взаимодействия;

повышение качества предоставляемых муниципальных услуг и сокращение сроков их предоставления.

Задача 2.4. Повышение устойчивости бюджетной системы и эффективности муниципального управления

Целевое видение к 2035 году

Основная цель государственной политики в сфере управления муниципальными финансами, муниципальным долгом Урмарского муниципального округа Чувашской Республики – обеспечение сбалансированности консолидированного бюджета Урмарского муниципального округа Чувашской Республики, эффективное использование бюджетных ресурсов для обеспечения динамичного развития экономики; в сфере бюджетной и налоговой политики – повышение устойчивости и сбалансированности бюджетной системы, эффективности бюджетных расходов, оптимизация долговой нагрузки на муниципальный бюджет Чувашской Республики.

Проблемы:

Геополитическая нестабильность, риски неравномерного развития отдельных секторов экономики и, как следствие, замедление темпов роста собственных доходов, консолидированного и муниципального бюджетов Урмарского муниципального округа Чувашской Республики, что препятствует эффективному развитию бюджетной системы Чувашской Республики в целом.

Недостаточное обеспечение муниципалитета средствами, необходимыми для полноценного решения вопросов местного значения.

Приоритетные направления:

обеспечение долгосрочной сбалансированности и устойчивости бюджета Урмарского муниципального округа, оптимизация долговой нагрузки на бюджет муниципального округа;

повышение эффективности бюджетных расходов, качества управления общественными финансами Урмарского муниципального округа.

Для решения задач предусматриваются:

совершенствование бюджетного процесса, внедрение современных информационно-коммуникационных технологий в управление общественными финансами, повышение качества и социальной направленности бюджетного планирования;

проведение ответственной бюджетной политики, способствующей обеспечению долгосрочной сбалансированности и устойчивости бюджетной системы, росту собственных доходов бюджета Урмарского муниципального округа;

повышение эффективности использования средств бюджета Урмарского муниципального округа, развитие гибкой и комплексной системы управления бюджетными расходами, увязанной с системой муниципального стратегического управления, путем интеграции методов проектного управления в муниципальные программы Урмарского муниципального округа и бюджетный процесс;

обеспечение ориентации бюджетных расходов на достижение конечных социально-экономических результатов, открытости и доступности информации об исполнении бюджета Урмарского муниципального округа;

эффективное управление муниципальным долгом Урмарского муниципального округа, поддержание достигнутых кредитных рейтингов, обеспечение своевременного исполнения долговых обязательств Урмарского муниципального округа;

оптимизация структуры и объема муниципального долга Урмарского муниципального округа, расходов на его обслуживание, осуществление заимствований в пределах ограничений, установленных Бюджетным кодексом Российской Федерации, эффективное использование рыночных механизмов заимствований.

Ожидаемые результаты к 2035 году:

обеспечение сбалансированности и устойчивости бюджета Урмарского муниципального округа Чувашской Республики;

-создание стабильных финансовых условий для устойчивого экономического роста, повышения уровня и качества жизни граждан;

- повышение бюджетного потенциала Урмарского муниципального округа как за счет роста собственной доходной базы бюджета Урмарского муниципального округа, так и за счет эффективного осуществления бюджетных расходов;

-снижение долговой нагрузки на бюджет Урмарского муниципального округа Чувашской Республики;

-отношение дефицита бюджета Урмарского муниципального округа Чувашской Республики к доходам бюджета Урмарского муниципального округа Чувашской Республики (без учета безвозмездных поступлений) на уровне не более 10 процентов.

Цель 3. Рациональное природопользование и обеспечение экологической безопасности в Урмарском муниципальном округе Чувашской Республике

Задача 3.1. Рациональное освоение природно-ресурсного потенциала Урмарского муниципального округа

Целевое видение к 2035 году

Рациональное освоение природно-ресурсного потенциала обеспечит экологически ориентированный рост экономики и внедрение экологически эффективных инновационных технологий в целях сохранения природных ресурсов, в том числе повышение продуктивности лесов для удовлетворения потребностей нынешнего и будущих поколений.

Проблемы:

распространение водных эрозионных процессов, отрицательно влияющих на состояние водных объектов и прибрежных территорий, активно развивающихся в период половодья;

деформация и разрушение береговой зоны водных объектов.

недостаточная обеспеченность населенных пунктов и объектов экономики сооружениями инженерной защиты;

недостаточное разнообразие минерально-сырьевых ресурсов Чувашской Республики.

Приоритетные направления:

проведение капитального ремонта и обеспечение безопасности гидротехнических сооружений;

Ожидаемые результаты к 2035 году:

социальные:

уменьшение размера вреда, который может быть причинен жизни и здоровью населения, имуществу физических и юридических лиц в результате аварий на гидротехнических сооружениях;

экологические:

организация полного сбора и вывоза твердых бытовых отходов с территорий населенных пунктов, предприятий и организаций;

-повышение экологической культуры населения и воспитание подрастающего поколения в духе бережливого отношения к окружающей среде;

-организация сбора твердых коммунальных отходов, определение мест расположе-ния площадок сбора коммунальных отходов в соответствии со схемами обращения с отходами;

-увеличение количества гидротехнических сооружений, имеющих безопасное техническое состояние до 2 единиц;

- участие и проведение Всероссийских, региональных, местных экологических акций и субботников.

Задача 3.2. Охрана окружающей среды

Целевое видение к 2035 году

Повышение экологической безопасности включает обеспечение защиты природной среды и жизнедеятельности человека от негативного воздействия хозяйственной и иной деятельности, снижение выбросов в атмосферу и оснащение стационарных источников автоматическими средствами измерения и учета объема или массы выбросов загрязняющих веществ и концентрации загрязняющих веществ, снижение сброса загрязненных сточных вод, развитие системы обращения с отходами.

Постепенное восстановление естественных экосистем до уровня, гарантирующего стабильность окружающей среды, предполагает завершение реализации комплекса затратных мер по устранению последствий антропогенной нагрузки хозяйственной и иной деятельности на окружающую среду.

Проблемы:

загрязнение окружающей среды, в том числе атмосферного воздуха;

недостаточная развитость вторичной переработки отходов;

исчерпание ресурсов существующих свалок твердых коммунальных отходов, несоответствие их состояния санитарно-эпидемиологическим и экологическим требованиям.

Приоритетные направления:

формирование эффективной системы управления в области охраны окружающей среды и обеспечения экологической безопасности;

создание системы замкнутого цикла обращения с твердыми коммунальными отходами, предусматривающей ежегодное снижение объемов захоронения и увеличение объемов их переработки;

ликвидация объектов накопленного вреда окружающей среде;

рекультивация выведенных из эксплуатации объектов размещения отходов производства и потребления;

обеспечение экологически безопасного обращения с отходами и снижение объема их образования;

внедрение мер экономического стимулирования сокращения сбросов, выбросов, образования отходов и их утилизации;

формирование экологической культуры, развитие экологического образования и воспитания;

повышение качества питьевой воды для населения, в том числе для жителей населенных пунктов, не оборудованных современными системами централизованного водоснабжения.

Ожидаемые результаты к 2035 году:

уменьшение негативного воздействия на окружающую среду;

возврат в хозяйственный оборот восстановленных земель, нарушенных в результате эксплуатации свалок;

уменьшение объемов захоронения отходов и площади земель, предоставляемых под полигоны твердых коммунальных отходов;

ежегодное снижение объемов захоронения твердых коммунальных отходов и увеличение объемов их переработки;

доля ликвидированных объектов накопленного вреда окружающей среде до 100 процентов.

Цель 4. Развитие человеческого капитала и социальной сферы в Урмарском муниципальном округе Чувашской Республике. Повышение уровня и качества жизни населения.

В качестве важнейшего ресурса динамичного развития экономики Урмарского муниципального округа рассматриваются рациональное использование человеческого капитала и интеллектуального потенциала, создание условий для того, чтобы в округе жили здоровые, образованные, культурные, трудолюбивые люди, стремящиеся к новым знаниям.

От человеческого капитала зависит уровень развития бизнеса, способствующего формированию высоких доходов населения и повышению качества жизни населения.

Наличие интересной и высокооплачиваемой работы, условий для комфортного проживания, отдыха и восстановления здоровья будет способствовать тому, что талантливая и перспективная молодежь с удовольствием будет работать на благо родного муниципального округа.

Задача 4.1. Демографическое развитие, улучшение здоровья населения и поддержание его долголетней активной жизни

Проблемы:

сокращение численности граждан трудоспособного возраста и увеличение доли пожилого населения;

низкая ответственность граждан за сохранение и укрепление своего здоровья.

дефицит финансового обеспечения программы государственных гарантий бесплатного оказания гражданам медицинской помощи, что снижает доступность медицинской помощи при социально значимых заболеваниях и может способствовать их росту.

Приоритетные направления:

повышение уровня рождаемости путем предоставления мер поддержки семьям с детьми;

поддержка молодых и многодетных семей, создание дополнительных стимулов для рождения второго и третьего ребенка, в том числе:

установление ежемесячной денежной выплаты при рождении первого ребенка до достижения им полутора лет;

предоставление ежемесячной денежной выплаты, назначаемой в случае рождения третьего ребенка или последующих детей до достижения ребенком возраста трех лет;

продление действия программы материнского (семейного) капитала;

реализация программы ипотечного кредитования;

организация отдыха и оздоровления детей;

строительство и реконструкция дошкольных образовательных организаций;

увеличение доли вакансий с особым режимом работы (неполный рабочий день, неполная рабочая неделя, гибкий график работы, посменная и надомная работа) в общем количестве вакансий, заявленных в центры занятости населения, для женщин, имеющих несовершеннолетних детей;

организация профессионального обучения и дополнительного профессионального образования, профессиональной ориентации и информирования о возможности прохождения профессионального обучения и получения дополнительного профессионального образования женщин, находящихся в отпуске по уходу за ребенком до достижения им возраста трех лет, а также женщин, не состоящих в трудовых отношениях, осуществляющих уход за ребенком до достижения им возраста трех лет;

подключение ФАПов в населенных пунктах с численностью населения более 300 человек к сети «Интернет» и оснащение их необходимым телемедицинским оборудованием в соответствии с утвержденными стандартами оснащения медицинских организаций;

развитие дистанционных и мобильных форм консультирования и медицинского обследования.

Целевое видение к 2035 году

повышение ожидаемой продолжительности жизни при рождении до 76,0 лет;

снижение коэффициента смертности на 1 тыс. человек населения до 12 единицы;

увеличение доли граждан, ведущих здоровый образ жизни, а также увеличение до 58,4 процента доли граждан, систематически занимающихся физической культурой и спортом.

Задача 4.2. Совершенствование сферы потребления и повышение качества жизни населения

Целевое видение к 2035 году

Переход к наукоемкой экономике, высокий уровень производительности труда должны стать основополагающими в обеспечении устойчивого экономического роста и повышении доходов населения, формировании новой модели сферы потребления, основанной на передовых технологиях.

В перспективе - развитие экономики района, создание и модернизация новых рабочих мест (включая высокопроизводительные рабочие места), а также реализация приоритетных направлений социальной политики в части повышения заработной платы в бюджетной сфере, поддержка малообеспеченных слоев населения обеспечат рост доходов населения Урмарского муниципального округа Чувашской Республики.

К 2035 году появятся новые виды услуг, позволяющие приумножать знания, способности, творческий потенциал человека. Будут внедряться новые коммуникации (современные технологии и виды техники - компьютеры нового поколения, "умный дом" и т.д.), которые повысят качество жизни.

Сферу потребления, вплоть до рыночной и мобильной торговли, охватит система безналичной оплаты. Наибольший охват будет наблюдаться в торговле, основанной на информационных и мультимедийных технологиях, особенно после появления в сети "Интернет" нового поколения цифровых платежных систем, которые сделают возможным повсеместное использование функции "нажми на кнопку и заплати". Сеть "Интернет" позволит сформироваться рынку потенциальных покупателей и продавцов, месту демонстрации товаров и объявления цен при наличии возможности обсуждать условия потенциальных сделок, который вырастет в эффективный, мобильный и глобальный массовый рынок при параллельном быстром росте электронной торговли в целом.

Проблемы:

-сохраняющаяся значительная дифференциация населения по доходам и заработной плате в различных сферах деятельности;

-несовершенство законодательной базы, регулирующей вопросы организации мобильной, рыночной, электронной торговли;

-низкий уровень формирования потребности спроса на новые продукты и услуги на уровне потребителя и бизнеса;

-недостаток кадров необходимой квалификации, способных обеспечить развитие инновационной сферы обслуживания населения.

Приоритетные направления:

повышение доходов трудоспособных малообеспеченных граждан, получающих социальную поддержку, за счет перевода их на самообеспечение в результате получения профессиональных навыков, переобучения, трудоустройства через службу занятости, участия в общественных работах;

реализация инвестиционных проектов, способствующих расширению действующих производств, внедрению новых производственных технологий, созданию высокопроизводительных рабочих мест;

поэтапное повышение среднемесячной заработной платы на основе применения наукоемких технологий в организациях, сопровождающееся ростом производительности труда и созданием высокопроизводительных рабочих мест;

повышение доступности для всех слоев населения продуктов питания, расширение сети объектов потребительского рынка с экологически чистой и безопасной продукцией;

повышение профессионализма специалистов сферы потребительского рынка и услуг.

Ожидаемые результаты к 2035 году:

- увеличение оборота розничной торговли, на душу населения в 1,5 раза;

- увеличение среднемесячной заработной платы на одного работника в 1,8 раза.

Задача 4.3. *Создание конкурентоспособного образования, кадровое обеспечение реального сектора экономики и приоритетные направления работы с молодежью*

Основная задача муниципалитета в системе образования – это создание необходимых условий по достижению высокого качества образования.

В Урмарском районе функционируют 5 дошкольных образовательных организаций и 17 дошкольных групп при 10 школах. Дошкольным образованием охвачено 100 % детей в возрасте от 3 до 7 лет. Дошкольным образованием охвачено 646 воспитанника, что составляет 76% всех детей, проживающих на территории района в возрасте от 1 года до 7 лет.

Дети в возрасте от 3 до 7 лет 100% охвачены дошкольным воспитанием. Очередность детей в дошкольных образовательных учреждениях на 26 октября 2023 года в очереди находятся 46 детей: из них – 10 детей до 1 года, 22 детей - от 1 года до 1,5 лет, 10 детей – от 1,5 до 3 лет, 3 детей – от 4 года до 6 лет.

В районе функционируют 13 общеобразовательных организаций. Количество обучающихся в образовательных учреждениях - 2050.

Дополнительными общеобразовательными программами охвачено 2074 детей в возрасте от 5 до 18 лет (71,8%).

По итогам 2022 года 8 представителей талантливой молодежи удостоились стипендии Главы Чувашской Республики за особую творческую устремленность,1 обучающийся стал стипендиатом Главы Чувашской Республики, 25 обучающимся назначены именные стипендии главы администрации Урмарского муниципального оруга в размере 500 рублей ежемесячно.

Более 500 добровольцев осуществляют волонтерскую деятельность, принимают участие в различных мероприятиях и акциях. Волонтеры Акции взаимопомощи #МыВместе ежедневно помогают обрабатывать обращения граждан, нуждающихся в адресной помощи, а также покупать продукты первой необходимости и лекарства.

Образовательные учреждения Урмарского района принимают участие в грантовых конкурсах:

- в 2020 году МАОУ «Урмарская СОШ им. Г.Е.Егорова» присужден ежегодный грант Главы Чувашской Республики в размере 200 000 рублей;
- МБДОУ «Детский сад № 3 «Зоренька» присужден в 2021 году ежегодный грант Главы Чувашской Республики в размере 200 000 рублей;
- в 2022 году Грант Главы Чувашской Республики присужден МБОУ ДО «Урмарская детская школа искусств» в размере 100 000 рублей.

Денежное поощрение, в размере 200 тыс. рублей, учрежденной Указом Президента России удостоена Романова Светлана Васильевна, учитель ИЗО, русского языка и литературы МБОУ «Кульгешская ООШ им.Н.А.Афанасьева».

Стратегическим направлением работы по реализации проекта **«Успех каждого ребенка»** является обеспечение увеличения числа детей, обучающихся по дополнительным образовательным программам. Последовательное осуществление мероприятий по формированию эффективной системы дополнительного образования детей, развитию научной и творческой среды в образовательных организациях позволило обеспечить более 70 процентный охват детей в возрасте от 5 до 18 лет.

Создание новых мест для дополнительного образования детей – одна из ключевых задач федерального проекта «Успех каждого ребенка» Национального проекта «Образование». В 2022 году создано 45 новых мест дополнительного образования художественной направленности в МБОУ ДО «Урмарская ДШИ». В 2023 году 15 новых мест дополнительного образования созданы в МБОУ ДО «Дом детского творчества» по туристско-краеведческой направленности..

Выявление и поддержка одаренных детей и талантливой молодежи является важным направлением в системе образования. В районе реализуется проект «Инженерно-технические классы», функционируют профильные классы, агроклассы.

В рамках реализации профориентационного проекта «УПК 21 – Учебно - производственные классы» пописано Соглашение о сотрудничестве и совместной деятельности по реализации проекта «УПК21- Учебно-производственные классы» между ГАПОУ ЧР «Цивильский аграрно-технологический техникум» Минобразования Чувашии и МБОУ «Мусирминская СОШ им. В.Д.Николаева» Урмарского муниципального округа. Целью данного Соглашения является создание условий для получения «первой» профессии – «Швея» и «Слесарь по ремонту сельскохозяйственных машин и оборудования».

С 2021-2022 учебного года Урмарской средней школе реализуется проект «Психолого-педагогический класс». В 2022-2023 учебном году выпустились первые участники проекта из педкласса 17 человек. Из них поступили в ЧГПУ 8 человек, в Канашское педучилище 1 чел.В 2023-2024 учебном году психолого-педагогические классы открыты на базе Урмарской и Большеяниковской средних школ.

На организацию ЛОК в бюджете Урмарского муниципального округа в 2023 году предусмотрено 2 415 000 руб., что выше на 35820 рублей по сравнению с АППГ - 2 379 180 рублей, или выше на 1,7 %.

В том числе:

На приобретение путевок – 1 522 060 руб.

На организацию питания с дневным пребыванием – 857 120 руб. (АППГ- 578 655 руб.)

По итогам оздоровительной кампании в первом полугодии 2023 года в загородных оздоровительных лагерях отдохнуло 126 детей школьного возраста. 275 учащихся отдохнули в стационарном палаточном юнармейском лагере, который был расположен на базе Большеяниковской средней школы. В пришкольных оздоровительных лагерях с дневным пребыванием детей, открытых на базе 7 общеобразовательных учреждений района, отдохнули 230 детей.

В 2021 году на капитальный ремонт 4 детских садов выделено 52 577 тыс. руб. (РБ – 49 948,0 тыс. руб., МБ – 2628,9 тыс. руб.). На капитальный ремонт 2 школ выделено 46594,9 тыс. руб. (РБ – 44265,2 тыс. руб., МБ – 2329,7 тыс. руб.).

В 2022 году на ремонт образовательных учреждений израсходовано более 84 млн. рублей из регионального и местного бюджетов. Это достаточно внушительная сумма, направленная на улучшение инфраструктуры образовательных учреждений.

В 2023 году проведен ремонтный работ в 3 образовательных учреждениях (благоустройство территории МБОУ «Челкасинская ООШ», капитальный ремонт спортивного зала МАОУ «Большеяниковская СОШ», проведение мероприятий по АТЗ МАОУ «Урмарская СОШ им. Г.Е.Егорова»).

Мониторинг состояния образовательных организаций указывает на необходимость модернизации ещё 8 объектов образования, в т.ч. 6 школ и 2 ДОУ (Шоркистринская СОШ, Староурмарская СОШ, Арабосинская ООШ, Кудеснерская ООШ, Шигалинская ООШ, Ковалинская ООШ, детский сад №1 «Березка», детский сад «Солнышко»).

Для организации подвоза обучающихся в образовательные учреждения в 2022 году поступили 2 новых школьных автобуса в Кульгешскую и Ковалинскую основные школы.

В 2023 году новый школьный автобус поступил в МБОУ «Мусирминская СОШ им. В.Д.Николаева».

Основной проблемой в развитии муниципальной системы образования Урмарского района является недостаточный приток молодых педагогических кадров в систему образования.

Средний возраст учителей составляет 51 год. (Доля педагогических работников, имеющих стаж работы до 3 лет – 3.3 %, доля педагогических работников в возрасте до 35 лет – 10 %). В целях решения этой проблемы заключен договор с Чувашским государственным университетом им. И.Я.Яковлева о целевом обучении студентов в интересах района с последующим их трудоустройством.

За последние три года в образовательные организации округа пришли 12 молодых специалистов.

Целевое видение к 2035 году

Цель – обеспечение высокого качества образования, удовлетворяющего потребностям «новой экономики», формирующего у подрастающего поколения интерес к высоким технологиям и инновациям.

Ожидаемые результаты

повышение обеспеченности населения услугами дошкольного образования;

доступность качественного начального общего, основного общего и среднего общего образования для всех детей независимо от места проживания и дохода родителей;

доступность всех видов образования для детей-сирот и детей с ограниченными физическими возможностями;

формирование у молодежи социальных компетентностей, инициативности и предприимчивости, способности к самовыражению и активному участию в решении задач социально-экономического развития Урмарского муниципального округа;

расширение потенциала системы воспитания и дополнительного образования детей;

увеличение доли детей и молодежи, охваченных дополнительными общеобразовательными программами, в общей численности детей и молодежи 5-18 лет;

сохранение и укрепление здоровья обучающихся, воспитание культуры здоровья, здорового образа жизни

Через систему целевых договоров будет организовано направление обучающихся в образовательные организации высшего образования Российской Федерации и Чувашской Республики, по окончании которых выпускники будут направляться в Урмарский район.

Будет создана современная развитая инфраструктура дополнительного образования, обеспечивающая свободный выбор ребенком и родителем организации дополнительного образования независимо от ее профиля и формы собственности.

В систему образования будут внедрены требования к базовым компетенциям цифровой экономики для каждого уровня образования, обеспечив их преемственность (с учетом модели компетенций).

Большой приоритет получат дистанционные формы обучения с использованием облачных технологий. Кроме непосредственного получения образования данные технологии помогут всем категориям граждан продолжить обучение.

Реализация мероприятий приоритетных направлений позволит остановить отток молодежи за пределы Урмарского района и Чувашской Республики.

Проблемы:

в районе уровень обеспеченности детей старше 1,5 года местами в дошкольных образовательных организациях составляет в среднем по району 83%, старше трех лет – 100%;

несоответствие материально-технической базы образовательных организаций требованиям новых федеральных государственных образовательных стандартов, ограниченные возможности бюджета на обновление материально-технической базы;

отсутствие достаточных стимулов для привлечения молодых кадров в сферу дополнительного образования детей;

необходимость модернизации существующей инфраструктуры образовательных организаций и вывода из эксплуатации зданий с износом 50% и выше.

Приоритетные направления:

обеспечение повышения доступности и качества общего образования за счет создания новых мест в общеобразовательных организациях;

сохранение контингента обучающихся в образовательных учреждениях;

повышение доступности образовательных организаций всех уровней для обучающихся с ограниченными возможностями здоровья;

участие в национальных и мировых чемпионатах;

вовлечение в реализацию дополнительных общеразвивающих программ организаций спорта, культуры, общественных организаций, в том числе с использованием механизмов сетевого взаимодействия;

модернизация содержания образовательных программ и технологий в образовательном пространстве технического творчества;

создание условий в образовательных организациях для реализации обучающимися персональных образовательных маршрутов, для формирования базовых компетенций цифровой экономики;

создание системы раннего выявления, поддержки и сопровождения высокомотивированных и талантливых обучающихся на основе профиля компетенций и персональных траекторий развития, в рамках которой предусмотрена грантовая поддержка педагогов и организаций, работающих с высокомотивированными талантливыми детьми и молодежью, адаптированной для цифровой экономики;

создание инфраструктуры для развития предпринимательских навыков, реализация программы стимулирования деловой активности обучающихся.

Ожидаемые результаты к 2035 году:

повышение обеспеченности населения услугами дошкольного образования;

доступность качественного начального общего, основного общего и среднего общего образования для всех детей независимо от места проживания и дохода родителей;

доступность всех видов образования для детей-сирот и детей с ограниченными физическими возможностями;

формирование у молодежи социальных компетентностей, инициативности и предприимчивости, способности к самовыражению и активному участию в решении задач социально-экономического развития Урмарского муниципального округа;

расширение потенциала системы воспитания и дополнительного образования детей;

увеличение доли детей и молодежи, охваченных дополнительными общеобразовательными программами, в общей численности детей и молодежи 5-18 лет;

сохранение и укрепление здоровья обучающихся, воспитание культуры здоровья, здорового образа жизни

повышение обеспеченности детей дошкольного возраста местами в дошкольных образовательных организациях до 100%;

доля молодежи в возрасте от 14 до 35 лет, охваченной деятельностью молодежных общественных объединений, в общей ее численности до 36,0 процентов;

увеличение удельного веса численности детей, получающих услуги дополнительного образования, в общей численности детей в возрасте от 5 до18 лет до 84%.

Задача 4.4. Развитие рынка труда, обеспечение занятости населения

Целевое видение к 2035 году

Планируется формирование гибкого, развитого рынка труда в результате трансформации структуры экономики, в которой существенным образом возрастет потребность в квалифицированных специалистах, занятых в высокотехнологичных и инновационных секторах экономики.

Основными направлениями развития рынка труда будут выступать стимулирование притока в республику квалифицированных кадров как в традиционные отрасли, так и в отрасли новой экономики, предоставление уникальных возможностей для самореализации в образовании, культурном развитии, предпринимательстве, научной и инновационной деятельности и других сферах.

Обеспечение качественного кадрового потенциала республики напрямую зависит от достойных условий жизни, получения образования, сохранения здоровья, организации досуга, занятий профессиональной деятельностью на уровне, сопоставимом с развитыми субъектами Российской Федерации и другими странами.

Проблемы:

дисбаланс спроса и предложения рабочей силы как результат неравномерного распределения производственных ресурсов и развития муниципальных образований;

социально-демографическая диспропорция рынка труда вследствие пониженной конкурентоспособности отдельных групп населения – молодежи, инвалидов, женщин с малолетними детьми.

Приоритетные направления:

формирование конкурентной среды для создания, удержания и привлечения качественного кадрового потенциала в район в результате создания благоприятной инвестиционной, инновационной, социальной, образовательной среды;

повышение профессионально-квалификационного уровня рабочих кадров, в том числе путем организации профессионального обучения и дополнительного профессионального образования безработных граждан с ориентацией на перспективные потребности в кадрах на рынке труда;

развитие межведомственной системы профессиональной ориентации молодежи на выбор востребованных на рынке труда рабочих профессий, на получение квалификации высокого уровня, соответствующей задачам технологического развития и наукоемкой экономики, и т.д.;

стимулирование предпринимательского сообщества к созданию новых рабочих мест в сфере приоритетных направлений экономического развития района;

выявление барьеров, затрудняющих формирование гибких трудовых отношений, в том числе дистанционной занятости;

проведение последовательных мер по легализации «серого» рынка труда, которые приведут к постепенному сокращению оттока рабочей силы из района;

создание условий для интеграции в трудовую деятельность лиц с ограниченными физическими возможностями и содействие трудоустройству незанятых инвалидов;

совершенствование системы информирования населения о состоянии рынка труда и возможностях трудоустройства в различных отраслях экономики;

реализация превентивных мер содействия занятости граждан, внедрение эффективных механизмов перепрофилирования безработных граждан;

использование новых информационных возможностей и обеспечение доступности информационных ресурсов в сфере занятости населения;

повышение эффективности оказания государственной социальной поддержки безработным гражданам с целью стимулирования их к активному поиску работы.

Ожидаемые результаты к 2035 году:

-снижение уровня регистрируемой безработицы до 0,4 процента в среднем за год;

-снижение коэффициента напряженности на рынке труда до 0,2 единицы в среднем за год.

Задача 4.5. Развитие социальной защиты населения

Целевое видение к 2035 году

Особое внимание будет уделяться повышению уровня жизни отдельных категорий граждан (пожилых, инвалидов и маломобильных групп населения, семей, имеющих детей, в том числе многодетных семей, и др.) путем адресного предоставления социальной помощи и поддержки, обеспечения доступности социальных услуг.

В рамках развития социальной защиты населения планируется:

-усиление адресности социальных выплат;

-реализация мероприятий по созданию доступной среды для маломобильных граждан; внедрение современных технологий реабилитации инвалидов, основанных на принципах ранней помощи; улучшение положения семей и детей, находящихся в трудной жизненной ситуации;

-совершенствование механизма предоставления дополнительных гарантий лицам из числа детей-сирот, в том числе при обеспечении их жилыми помещениями;

-совершенствование материально-технической базы стационарных учреждений;

-развитие информатизации и внедрение современных информационных технологий, способствующих повышению оперативности предоставления и доступности мер социальной поддержки, услуг в сфере социального обслуживания населения.

В реестре поставщиков социальных услуг по Урмарскому муниципальному округу состоит Бюджетное учреждение «Урмарский комплексный центр социального обслуживания населения» Министерства труда и социальной защиты Чувашской Республики, оказывает различные виды социальной помощи престарелым гражданам, инвалидам, семьям с детьми и другим группам населения, нуждающимися в социальной поддержке, проживающим на территории п.Урмары и Урмарского муниципального округа Чувашской Республики.

Основная цель деятельности учреждения – оказание гражданам пожилого возраста, инвалидам, семьям и детям, попавшим в трудную жизненную ситуацию помощи в реализации законных прав и интересов, содействие в улучшении их социального и материального положения, а также психологического статуса.

В структуру учреждения входят следующие отделения:

Отделение социального обслуживания на дому №1;

2.Отделение социального обслуживания на дому №2;

Отделение срочного социального обслуживания;

4.Отделение стационарного социального обслуживания граждан пожилого возраста и инвалидов д.Арабоси;

Отделение помощи семье и детям.

Деятельность учреждения в 2022 году была направлена на повышение качества жизни граждан старшего населения, семей с несовершеннолетними детьми, имеющих обстоятельства, которые ухудшают или могут ухудшить условия их жизнедеятельности.

Предоставление населению социальных услуг осуществляется в соответствии с государственным заданием и государственным социальным заказом, установленными для учреждения по формам социального обслуживания.

Проблемы:

сохранение ряда социальных явлений (бедность, инвалидность и пр.), способствующих росту потребности семей и детей в мерах социальной поддержки;

недостаточная доступность для инвалидов, особенно для лиц, передвигающихся на колясках, объектов социальной, транспортной, инженерной инфраструктуры;

низкая активность негосударственного сектора в предоставлении социальных услуг;

недостаточный охват инвалидов и граждан старшего поколения полустационарным обслуживанием.

Приоритетные направления:

своевременное и качественное выполнение государственных полномочий по социальной поддержке нуждающихся граждан пожилого возраста, инвалидов, семей с детьми, граждан, попавших в трудную жизненную ситуацию;

повышение эффективности социальной помощи, оказываемой нуждающимся гражданам, за счет усиления адресного подхода;

создание благоприятных условий для функционирования института семьи;

обеспечение равного доступа инвалидов к объектам и услугам в приоритетных сферах жизнедеятельности инвалидов и других маломобильных групп населения;

повышение оперативности предоставления социальной помощи лицам, находящимся в трудной жизненной ситуации;

создание условий для осуществления мер по повышению степени социальной защищенности населения, улучшению положения инвалидов и маломобильных групп населения, граждан пожилого возраста, других лиц, находящихся в социально опасном положении;

формирование новой модели системы социального обслуживания граждан, отвечающей требованиям старшего поколения, инвалидов и семей с детьми;

Ожидаемые результаты к 2035 году:

безусловное обеспечение выполнения обязательств по социальной поддержке нуждающихся граждан;

увеличение доли доступных для инвалидов и других маломобильных групп населения объектов социальной, транспортной, инженерной инфраструктуры до 98 процентов;

обеспечение адресного подхода к предоставлению всех форм социальных услуг гражданам, в том числе страдающим психическими расстройствами;

повышение качества и доступности предоставления социальных услуг.

Задача 4.6. Развитие рынка услуг в социальной сфере

Целевое видение к 2035 году:

К 2035 году будут созданы условия для развития рынка социальных услуг, что предусматривает повышение качества и доступности предоставления социальных услуг, развитие конкуренции за счет привлечения некоммерческих организаций и перехода от единичных инновационных проектов к системной работе в данной сфере.

Главным ресурсом повышения эффективности социальной политики является совместная деятельность государства, СОНКО, бизнеса, а также граждан посредством их участия в благотворительности, включая добровольчество (волонтерство).

Важнейшим ресурсом развития социальной сферы стали СОНКО.

Текущее состояние

По состоянию на 1 января 2023 года в Урмарском муниципальном округе Чувашской Республики зарегистрировано 16 СОНКО.

Проблемы:

отсутствие принятых на федеральном уровне законов о социальном предпринимательстве, о государственном заказе на оказание государственных услуг в социальной сфере.

Приоритетные направления:

обеспечение роста поддержки в обществе и расширения участия граждан в благотворительной и добровольческой (волонтерской) деятельности;

решение приоритетных задач за счет использования потенциала некоммерческих организаций в социальной сфере;

развитие инфраструктуры информационной и консультационной поддержки благотворительной и добровольческой (волонтерской) деятельности;

содействие повышению эффективности деятельности и профессионализма благотворительных организаций.

Ожидаемые результаты к 2035 году:

увеличение количества СОНКО, зарегистрированных на территории Урмарского муниципального округа Чувашской Республики до 18 единиц;.

Задача 4.7. Развитие культуры, укрепление единства российской нации и этнокультурное развитие народов Урмарского муниципального округа

Целевое видение к 2035 году

Развитие культуры является важным условием обеспечения устойчивого развития

округа, повышения ее конкурентоспособности, сохранения самобытности и уникальности.

Основной целью сферы культуры и этнокультурного развития являются формирование гармонично развитой личности, создание условий для воспитания граждан, сохранение исторического и культурного наследия и его использование для воспитания и образования, передача от поколения к поколению традиционных для российского общества ценностей, норм, традиций и обычаев, создание условий для реализации каждым человеком его творческого потенциала, обеспечение гражданам доступа к знаниям, информации и культурным ценностям, а также координация государственной национальной политики, поддержка диалога между органами государственной власти, органами местного самоуправления, общественными объединениями и другими субъектами этнокультурной деятельности.

Проблемы:

наличие учреждений культуры, нуждающихся в проведении реставрационных и ремонтных работ;

отсутствие специализированных транспортных средств (автоклубов, библиобусов);

необеспеченность сельских учреждений культуры высокоскоростным доступом к сети "Интернет".

высокая степень изношенности и нехватка специального оборудования и музыкальных инструментов в муниципальных культурно-досуговых учреждениях.

Приоритетные направления:

реконструкция и ремонт зданий муниципальных учреждений культуры;

создание виртуальных концертных залов на базе муниципальных учреждений культуры;

расширение гастрольной деятельности и передвижных форм работы государственных театрально-концертных организаций, направленных на обеспечение равных возможностей доступа жителей к культурным благам;

автоматизация процессов библиотечного обслуживания пользователей;

создание условий для развития местного традиционного народного художественного творчества;

популяризация объединений по интересам (клубов, кружков, студий и т.п.) на базе учреждений культурно-досугового типа;

поддержка самодеятельного народного творчества путем проведения конкурсов, фестивалей, акций для реализации способностей, талантов, общественных амбиций;

насыщение культурного пространства выставками, лекториями, мастер-классами и прочими мероприятиями, способствующими непрерывному образованию, процессам социализации, становлению личности растущего человека, раскрытию его творческого потенциала;

поддержка талантливой молодежи, ведущих деятелей культуры и искусства;

осуществление просветительской, патриотической и военно-патриотической работы среди молодежи, в том числе на базе музеев, клубных учреждений;

создание условий для вовлечения молодежи в волонтерское движение, приобщения к отечественной истории, культуре, увековечению памяти погибших в годы Великой Отечественной войны, реставрационным и археологическим работам, изучению народного творчества.

повышение квалификации работников культуры, в том числе преподавателей организаций дополнительного образования детей сферы культуры и искусства;

выявление конфликтных ситуаций в сфере межнациональных отношений, их предупреждение и локализация;

проведение мероприятий, направленных на сохранение и развитие национальной культуры и языка чувашского народа.

Ожидаемые результаты к 2035 году:

количество посещений общедоступных библиотек, (на 1 жителя в год) до 13,3 %;

увеличения уровня удовлетворенности населения качеством предоставления услуг до 96,0%;

доля детей, привлекаемых к участию в творческих мероприятиях, в общем числе детей до 32,5 %.

Задача 4.8. Развитие физической культуры и спорта

Целевое видение к 2035 году

Развитая сфера физической культуры и спорта формирует у жителей Урмарского муниципального округа Чувашской Республики устойчивые навыки здорового образа жизни, сильные традиции физкультурного движения и спорта.

К 2035 году в результате приоритетного строительства и реконструкции спортивных объектов в шаговой доступности, оснащения их современным спортивным оборудованием у жителей Урмарского муниципального округа Чувашской Республики всех категорий, в том числе людей с ограниченными возможностями здоровья, расширятся доступ к развитой спортивной инфраструктуре и возможность систематически заниматься физической культурой и спортом. В целях эффективного использования бюджетных средств будут задействованы формы ГЧП.

Занятия физической культурой и спортом станут обязательными и необходимыми для большинства населения, в общественном сознании утвердится ценность здорового образа жизни.

Развитие системы подготовки спортивного резерва, развитие спорта высших достижений по наиболее успешным и пользующимся массовым интересом видам спорта позволят спортсменам успешно участвовать в районных, республиканских, всероссийских соревнованиях и в первенстве мира. Успехи спортсменов станут важным элементом пропаганды спорта среди подрастающего поколения.

Основным приоритетом в развитии сферы физической культуры и спорта является создание условий, обеспечивающих гражданам возможность систематически заниматься физической культурой и спортом.

Целью в сфере развития физической культуры и спорта является создание условий, обеспечивающих развитие системы физической культуры и спорта путем пропаганды здорового образа жизни, повышение к занятиям физической культурой и спортом среди всех возрастных групп населения, в том числе среди лиц с ограниченными возможностями здоровья, повышение конкурентоспособности спорта высших достижений.

Проблемы:

недостаточная обеспеченность населения спортивными сооружениями в шаговой доступности;

необходимость проведения реконструкции многих спортивных сооружений;

необходимость улучшения пропаганды роли физической культуры и спорта в формировании ценностей здорового образа жизни.

Повышение интереса населения к систематическим занятиям физической культурой и спортом, в том числе с привлечением средств массовой информации.

Развитию массовой физической культуры будет способствовать:

строительство спортивных объектов в шаговой доступности;

развитие сети клубов физкультурно-спортивной направленности по месту обучения, жительства и в организациях независимо от их организационно-правовых форм и форм собственности;

внедрение Всероссийского физкультурно-спортивного комплекса «Готов к труду и обороне» среди всех категорий населения;

организация и проведение районных и республиканских спортивных мероприятий среди различных групп населения;

поддержка создания и деятельности СОНКО, оказывающих услуги в сфере физической культуры и массового спорта;

межведомственное взаимодействие по пропаганде здорового образа жизни и занятию физической культурой и спортом.

Развитие спортивной инфраструктуры с использованием принципов ГЧП и софинансирования из всех уровней бюджетов:

реконструкция существующих и строительство новых объектов для развития массового спорта, спорта высших достижений с привлечением всех источников финансирования;

ремонт спортивных залов в общеобразовательных учреждениях в целях обеспечения массовой доступности спортивных объектов.

Развитие физической культуры и спорта для лиц с ограниченными возможностями здоровья.

Данное направление реализуется путем:

активного приобщения лиц с ограниченными возможностями здоровья всех категорий к систематическим занятиям физической культурой и спортом;

обеспечения для лиц с ограниченными возможностями здоровья доступности спортивных объектов, оснащения их специализированным оборудованием, инвентарем;

организации физического воспитания и проведения районных и республиканских спортивных соревнований среди лиц с ограниченными возможностями здоровья и инвалидов, организации их участия в спортивных соревнованиях;

подготовки специалистов и повышения их квалификации в области адаптивной физической культуры и спорта.

Совершенствование системы подготовки спортивного резерва, которое предусматривает:

использование современных образовательных и спортивных методик образовательного процесса в государственных и муниципальных образовательных организациях дополнительного образования, профессиональных образовательных организациях и физкультурно-спортивных организациях;

организацию и проведение летней спортивно-оздоровительной кампании;

повышение квалификации тренерско-преподавательского состава.

Развитие спорта высших достижений.

Для этого необходимы:

целенаправленная подготовка спортсменов для включения в сборные команды и обеспечения их участия в районных, республиканских, всероссийских соревнованиях и в первенстве мира по базовым видам спорта;

материально-техническое обеспечение, в том числе спортивной экипировкой, финансовое обеспечение спортивных сборных команд, обеспечение их подготовки к республиканским, всероссийским спортивным соревнованиям и первенстве мира;

моральное и материальное стимулирование выдающихся деятелей физической культуры и спорта, спортсменов и тренеров Урмарского района за выдающиеся достижения в области физической культуры и спорта.

Ожидаемые результаты к 2035 году:

увеличение доли населения, систематически занимающегося физической культурой и спортом до 58,4 процентов;

увеличение обеспеченности спортивными сооружениями исходя из единовременной пропускной способности объектов спорта, в том числе в сельских поселениях до 80,5 процентов;

увеличение доли учащихся, занимающихся в спортивных школах до 41,26 процентов.

Задача 4.9. Развитие строительного комплекса, обеспечение доступным и комфортным жильем, предоставление качественных коммунальных услуг

Целевое видение к 2035 году

Планируется создать новые ресурсосберегающие, экономически эффективные и экологически безопасные производства строительных материалов и конструкций, обеспечить население доступным и комфортным жильем, отвечающим требованиям энергоэффективности и экологичности, создать современную и надежную систему предоставления коммунальных услуг для обеспечения безопасного и комфортного проживания граждан.

Текущая ситуация

За 2022 год введено в действие 7553 кв. метров (или 96,6 % к 2021г).

Проблемы:

недостаточный уровень обеспеченности граждан жильем;

снижение объемов строительства индивидуального жилья в связи с низкой платежеспособностью населения;

отсутствие новых механизмов, в том числе на федеральном уровне, по переселению граждан из аварийного жилищного фонда, признанного таковым до 1 января 2017 г.;

значительный износ сооружений и оборудования систем водоснабжения, водоотведения и теплоснабжения;

ветхость централизованных источников водоснабжения и несоответствие качества воды гигиеническим нормативам;

отсутствие инвесторов для реализации проектов по модернизации, реконструкции и строительству тепловых, водопроводных сетей в сельских поселениях в связи с большим сроком окупаемости.

Приоритетные направления:

Развитие строительного комплекса:

привлечение инвестиций в строительную индустрию;

Жилищное строительство:

создание условий для развития массового строительства жилья, в том числе стандартного жилья, путем снятия административных барьеров на рынке жилищного строительства, содействия обеспечению жилищного строительства земельными участками и их инфраструктурному обустройству;

приоритетное развитие малоэтажного жилищного строительства, формирующего новый облик поселка Урмары и отражающее мировые тенденции развития в воспроизводстве жилищного фонда, ориентированные на формирование более комфортной и экологической среды для населения;

развитие ипотечного жилищного кредитования и кредитования жилищного строительства;

обеспечение доступным жильем семей со средним достатком, в том числе создание возможностей для приобретения (строительства) ими жилья с использованием ипотечного кредита, ставка по которому должна быть менее 8 процентов;

содействие формированию рынка арендного жилья и развитие некоммерческого жилищного фонда для граждан, имеющих невысокий уровень дохода;

выполнение государственных обязательств по обеспечению жильем отдельных категорий граждан, установленных федеральным законодательством;

развитие рынка недвижимости и системы поддержки девелоперских проектов;

обеспечение устойчивого сокращения непригодного для проживания жилищного фонда;

налаживание кооперационных связей в строительной индустрии;

формирование и развитие системы проектного финансирования жилищного строительства.

Развитие и модернизация коммунальной инфраструктуры:

обеспечение населения Урмарского муниципального округа Чувашской Республики питьевой водой, соответствующей требованиям безопасности и безвредности, установленным санитарно-эпидемиологическими правилами, в объеме, достаточном для жизнедеятельности;

повышение эффективности и надежности функционирования систем водообеспечения за счет реализации водоохранных, технических и санитарных мероприятий;

строительство и модернизация систем водоснабжения, водоотведения и очистки сточных вод в рамках реализации инвестиционных проектов;

совершенствование системы управления сектором водоснабжения, водоотведения и очистки сточных вод;

внедрение новых технологий обработки воды на водоочистных станциях;

предотвращение загрязнения источников питьевого водоснабжения;

обеспечение населения п.Урмары Урмарского муниципального округа качественной услугой теплоснабжения;

осуществление комплексного подхода к строительству, модернизации и реконструкции систем теплоснабжения;

привлечение долгосрочных инвестиций в проекты по строительству, реконструкции и модернизации систем теплоснабжения;

газификация новых улиц в населенных пунктах Урмарского муниципального округа Чувашской Республики.

Ожидаемые результаты к 2035 году:

доведение ежегодного ввода жилья за счет всех источников финансирования не менее 3,3 тыс. кв. метров;

увеличение общей площади жилых помещений, приходящейся в среднем на 1 жителя до 36,0 кв. метра;

уровень газификации до 93%;

сокращение износа систем теплоснабжения на 10 процентов.

удовлетворенность граждан качеством жилищно-коммунальных услуг – 90%;

доля населения Урмарского муниципального округа Чувашской Республики, обеспеченного качественной питьевой водой из систем централизованного водоснабжения – 90%;

доля обеспеченности документами территориального планирования, градостроительного зонирования, нормативами градостроительного проектирования, соответствующими законодательству Российской Федерации – 100%;

наличие актуализированной схемы территориального планирования Урмарского муниципального округа Чувашской Республики;

разработка генерального плана Урмарского муниципального округа Чувашской Республики – 1 ед.;

проведение землеустроительных работ в целях координатного описания границ Урмарского муниципального округа – 1 ед.;

доля услуг по выдаче разрешения на строительство, предоставленных в электронном виде, в общем количестве предоставленных услуг – 70 %;

Реализация приоритетного проекта "Формирование комфортной городской среды" в рамках национального проекта в сфере жилья и городской среды

Краткое описание модели функционирования приоритетного проекта

В рамках реализации проекта ожидается обеспечение:

повышения уровня благоустройства дворовых территорий Урмарского муниципального округа;

повышения уровня благоустройства общественных территорий (площадей, улиц, пешеходных зон, скверов, парков, иных территорий);

повышения уровня вовлеченности заинтересованных граждан, организаций в реализацию мероприятий по благоустройству территорий.

Мероприятия по благоустройству направлены на создание комфортной среды для проживания и жизнедеятельности человека и обеспечение увеличения количества благоустроенных дворовых и общественных территорий, мест массового отдыха населения (городских парков).

Задача 4.10. Обеспечение безопасности жизнедеятельности населения

Целевое видение к 2035 году

Планируется обеспечение общественной безопасности и личной безопасности жителей Урмарского муниципального округа, включая защищенность от преступных и противоправных действий, чрезвычайных ситуаций природного и техногенного характера.

Создание эффективной системы защиты населения и территорий республики предусмотрено мероприятиями муниципальной программы Урмарского муниципального округа «**Защита населения и территорий** от чрезвычайных ситуаций природного и техногенного характера, обеспечение пожарной безопасности и безопасности населения на водных объектах на территории Урмарского муниципального округа Чувашской Республики» и подпрограммами «**Профилактика терроризма** и экстремистской деятельности в Урмарском муниципальном округе Чувашской Республики", «Построение (развитие) аппаратно- программного комплекса «Безопасный город» на территории Урмарского муниципального округа Чувашской Республики» на территории Урмарского муниципального округа Чувашской Республики».

Проблемы:

катастрофы и стихийные бедствия, вызванные быстроразвивающимися опасными природными явлениями и техногенными процессами;

особо опасные инфекционные заболевания людей, животных и растений, в том числе связанные с увеличением интенсивности миграционных процессов и повышением уровня урбанизации.

Приоритетные направления:

обеспечение безопасности жизнедеятельности жителей Урмарского муниципального округа, включая защищенность от преступных и противоправных действий, чрезвычайных ситуаций природного и техногенного характера;

участие в предупреждении возникновения и ликвидации чрезвычайных ситуаций;

подготовка населения по вопросам гражданской обороны, защиты от чрезвычайных ситуаций природного и техногенного характера и террористических акций;

совершенствование взаимодействия правоохранительных, администрации Урмарского муниципального округа, граждан, их объединений, участвующих в охране общественного порядка (далее - общественные объединения) в сфере профилактики правонарушений, терроризма и экстремистской деятельности в Урмарском муниципальном округе;

создание на базе муниципального образования комплексной информационной системы, обеспечивающей прогнозирование, мониторинг, предупреждение и ликвидацию возможных угроз, а также контроль устранения последствий чрезвычайных ситуаций и правонарушений.

Ожидаемые результаты к 2035 году:

доведение уровня готовности систем оповещения населения об опасностях, возникающих при чрезвычайных ситуаций до 100 процентов;

готовность защитных сооружений Урмарского муниципального округа к использованию 100 процентов;

доля руководящего состава и должностных лиц, прошедших подготовку по вопросам гражданской обороны, защиты от чрезвычайных ситуаций и террористических актов до 95 процентов;

снижение количества чрезвычайных ситуаций, пожаров, происшествий на водных объектах на 10,5 процентов и численности погибшего в них населения на 50 процентов;

уровень раскрытия преступлений, совершенных на улицах до 80,0 процентов.

доля преступлений, совершенных на улицах, в общем числе зарегистрированных преступлений - 10,0 процента;

распространенность преступлений в сфере незаконного оборота наркотиков - 84,4 преступления на 100 тыс. населения;

число несовершеннолетних, совершивших преступления, в расчете на 1 тыс. несовершеннолетних в возрасте от 14 до 18 лет - 3,8 человека

Цель 5. Формирование конкурентоспособного округа на основе сбалансирован-ного пространственного развития территорий

Задача 5.1. Пространственное развитие Урмарского муниципального округа Чувашской Республики

Целевое видение к 2035 году

Одно из приоритетных направлений развития территорий - создание новых инвестиционных площадок для развития бизнеса.

Планируются сохранение сельских территорий и улучшение качества жизни сельского населения посредством эффективного использования имеющихся земельных ресурсов, кооперирования с близлежащими муниципальными образованиями для плодотворного и взаимовыгодного сотрудничества.

Развитие агропромышленного комплекса:

модернизация технологий производства, обработки, хранения и переработки сельскохозяйственной продукции;

современная система управления сельскохозяйственными предприятиями;

размещение площадок с учетом политики межмуниципальной кооперации и интеграции, предполагающей комплексное развитие инженерной и транспортной инфраструктуры и привлечение резидентов.

Использование земель:

интенсификация использования существующих земель сельскохозяйственного назначения;

формирование земельных участков для размещения промышленных и инфраструктурных объектов;

изъятие неиспользуемых земель для муниципальных нужд;

создание условий для беспрепятственной реализации межмуниципальных проектов.

Проблемы:

отсутствие координации схем территориального планирования между муниципальными районами;

недостаток рабочих мест.

Приоритетные направления:

диверсификация экономики сельской местности и развитие в ней несельскохозяйст-венных видов деятельности;

стимулирование конкуренции за инвестиции и человеческий капитал;

разработка стратегий развития муниципального округа;

Ожидаемые результаты к 2035 году:

сокращение дисбаланса в социально-экономическом развитии округа;

развитие межмуниципального сотрудничества;

повышение инвестиционной активности Урмарского округа.

Раздел III. ПОКАЗАТЕЛИ ДОСТИЖЕНИЯ ЦЕЛЕЙ, СРОКИ, ЭТАПЫ, ОЖИДАЕМЫЕ РЕЗУЛЬТАТЫ И МЕХАНИЗМЫ РЕАЛИЗАЦИИ СТРАТЕГИИ СОЦИАЛЬНО-ЭКОНОМИЧЕСКОГО РАЗВИТИЯ УРМАРСКОГО МУНИЦИПАЛЬНОГО ОКРУГА

ЧУВАШСКОЙ РЕСПУБЛИКИ ДО 2035 ГОДА

3.1. Показатели достижения целей, сроки и этапы реализации Стратегии социально-экономического развития Урмарского муниципального округа Чувашской Республики до 2035 года

Развитие Урмарского муниципального округа Чувашской Республики в 2023 - 2035 годах будет проходить в 3 этапа, которые отличаются по условиям и факторам социально-экономического развития, а также приоритетам государственной политики на федеральном, региональном уровне:

1 этап – 2023–2025 годы;

2 этап – 2026–2030 годы;

3 этап – 2031–2035 годы.

Выделение отдельных этапов в реализации Стратегии обусловлено необходимостью обеспечения последовательного достижения целей и решения задач социально-экономического развития Урмарского муниципального округа. Для каждого этапа характерна фокусировка на задачах определенного типа.

Первый этап (2023 - 2025 годы) предполагает восстановление темпов экономического роста, замедлившихся в 2019 и 2020 годах в связи с мировой пандемией новой коронавирусной инфекции (COVID-19).

Ускорение темпов роста в этот период будет обеспечено преимущественно за счет развития традиционных отраслей экономики.

Будут реализованы меры по улучшению инвестиционного климата в муниципалитете. Значительные усилия будут направлены на формирование комфортной и безопасной среды, улучшение качества жизни населения региона.

Второй этап (2026 - 2030 годы) предполагает значительные темпы роста экономики, драйвером которого станет активизация инвестиционной деятельности.

Экономический рост в данный период будет основываться на развитии как традиционных, так и новых высокотехнологичных и наукоемких секторов экономики. Развитие ГЧП (государственно-частное партнерство) и практика концессионных соглашений позволят привлечь дополнительные инвестиции для реализации инвестиционных и социальных проектов.

Будут сформированы условия для качественного повышения уровня жизни и благополучия человека.

Третий этап (2030 - 2035 годы) - это период реализации амбициозных задач в развитии базовых секторов экономики как основополагающих для притяжения и накопления человеческого потенциала.

Будут реализованы задачи, которые позволят быть конкурентоспособными на уровне республики.

Будут достигнуты ощутимые результаты в повышении качества и уровня жизни населения округа.

Наименование индикатора	Основные показатели достижения целей социально-экономического развития Урмарского муниципального округа				
	2022 год	2025 год	2030 год	2035 год	2035г в % к 2022году
Объем отгруженной продукции в промышленности, млн. рублей	71,9	79,3	83,5	89,0	123,8
Объем инвестиций в основной капитал за счет всех источников финансирования, млн. рублей	525,0	390,0	470,0	556,0	105,9
Объем продукции сельского хозяйства на душу населения, тыс. рублей	109,8	128,8	135,5	136,6	124,4
Общая площадь жилых помещений, приходящаяся в среднем на одного жителя, кв. метров на конец года	37,6	38,8	39,5	40,5	107,7
Среднемесячная заработная плата одного работника, рублей	109,8	130,9	140,9	152,1	138,5

3.2. Оценка финансовых ресурсов, необходимых для реализации Стратегии социально-экономического развития Урмарского округа Чувашской Республики до 2035 года

Финансирование реализации Стратегии осуществляется за счет средств федерального бюджета, республиканского бюджета Чувашской Республики и местных бюджетов, а также внебюджетных источников с учетом возможностей бюджетной системы.

Реализации Стратегии будет способствовать привлечение инвестиций в основной капитал, направляемых на реализацию инвестиционных проектов, модернизацию и обновление производства. На их финансирование будут привлекаться внебюджетные средства. Перспективные инвестиционные **проекты** (зоны развития), направленные на реализацию Стратегии, приведены **в приложении N 2** к Стратегии.

Объем финансирования, необходимый для реализации Стратегии, в 2023–2035 годах составит 3659,5 млн. рублей, в том числе средства:

бюджеты всех уровней – 3430,5млн. рублей (93,7 процента);

внебюджетных источников – 229,0 млн. рублей (6,3 процента).

Конкретизация финансовых ресурсов по направлениям реализации Стратегии будет осуществляться в рамках муниципальных программ Урмарского округа.

Оценка финансовых ресурсов, необходимых для реализации Стратегии, представлена в приложении 3 к Стратегии.

3.3. Ожидаемые результаты реализации Стратегии социально-экономического развития Урмарского округа Чувашской Республики до 2035 года

Реализация стратегических целей, задач и приоритетных направлений Стратегии позволит Урмарскому муниципальному округу Чувашской Республики к 2035 году стать конкурентоспособным районом, основой экономики которого будут высокотехнологичное производство и развитая социальная инфраструктура, обеспечить населению достойный уровень жизни.

Показатели, характеризующие ожидаемые **результаты** реализации Стратегии, в разрезе целей и задач приведены **в приложении N 4** к Стратегии.

3.4. Механизмы реализации Стратегии социально-экономического развития Урмарского округа Чувашской Республики до 2035 года

Перечень механизмов реализации Стратегии включает инструментарий нормативно-правового, финансово-экономического, инвестиционного и организационного регулирования, механизмы государственно-частного и социального партнерства, наиболее значимые проекты и программы, реализуемые на территории округа.

Реализация Стратегии обеспечивается согласованными действиями органов исполнительной власти Чувашской Республики, администрацией округа, федеральных органов государственной власти, при существенном вовлечении бизнеса и заинтересованных сторон, жителей округа. Положения Стратегии должны учитываться при формировании муниципальных программ.

Корректировка Стратегии осуществляется по мере необходимости и обеспечивается в зависимости от изменений состояния внешней и внутренней среды на основе системы индикаторов через внесение изменений в муниципальные программы Урмарского округа и перечни перспективных инвестиционных проектов, а также инфраструктурных и социальных проектов, направленных на реализацию Стратегии.

Корректировка Стратегии осуществляется по мере необходимости и обеспечивается в зависимости от изменений состояния внешней и внутренней среды на основе системы индикаторов через внесение изменений в муниципальные программы Урмарского округа.

Организационные механизмы реализации Стратегии предусматривают проведение всеми структурными подразделениями администрации Урмарского муниципального округа ежегодного мониторинга плана мероприятий по реализации Стратегии, представление сведений для обобщения в отдел экономики, земельных и имущественных отношений администрации Урмарского муниципального округа. Предусматривается также широкое информирование населения и общественности о ходе реализации Стратегии путем размещения информации на официальном сайте Урмарского муниципального округа в сети "Интернет".

Инструментом реализации Стратегии являются муниципальные программы Урмарского района Чувашской Республики **(приложения N 5** Стратегии).

Приложение N 1
к Стратегии социально-экономического
развития Урмарского муниципального округа
Чувашской Республики до 2035 года

Таблица 1

Социально-экономическое положение
Урмарского муниципального округа Чувашской Республики

Наименование показателя	2020 г.	2021 г.	2022 г.
1	2	3	4
Оборот организаций, % к предыдущему году	106,4	76,5	107,5
Индекс промышленного производства, % к предыдущему году (в сопоставимых ценах)	95,1	111,2	95,2
Оборот розничной торговли, млн. рублей	560,8	541,2	614,8
% к предыдущему году (в сопоставимых ценах)	105,6	89,5	97,8
Продукция сельского хозяйства во всех категориях хозяйств, млн. рублей	1548,9	1426,0	2293,0
% к предыдущему году (в сопоставимых ценах)	106,5	70,9	151,5
Инвестиции в основной капитал, млн. рублей	374,0	520,0	525,0
% к предыдущему году (в сопоставимых ценах)	105,8	146,0	86,6
Объем работ, выполненных по виду деятельности «Строи-тельство», % к предыдущему году (в сопоставимых ценах)	148,1	6,9	116,8
Ввод в действие жилых домов, кв. метров общей площади	5878	7818	7553
% к предыдущему году	95,6	133,0	96,6
Ввод в действие жилых домов на 1000 человек населения, кв. метров общей площади	275,7	374,3	369,7
Протяженность автомобильных дорог общего пользования с твердым покрытием, км	204,6	204,6	204,6
Среднемесячная номинальная начисленная заработная плата работников организаций, рублей	25685,3	27706,6	30803,0
% к предыдущему году	113,8	108,9	111,2
Средний размер назначенных пенсий, рублей	13600,0	14249,1	16859,2
Численность населения в трудоспособном возрасте, человек	11646	11242	11251
Количество безработных. чел.	126	54	33
Уровень регистрируемой безработицы, %	1,09	0,48	0,29

Таблица 2

Индексы производства
продукции сельского хозяйства по категориям хозяйств (в сопоставимых ценах)
(% к предыдущему году)

Годы	Хозяйства всех категорий	В том числе		
		Сельскохозяйствен-ные организации	хозяйства населения	крестьянские (фермерские) хозяйства <*>
2020	106,5	104,5	98,6	117,8
2021	70,9	42,3	90,7	60,9
2022	151,5	271,5	105,2	193,8

<*> Включая индивидуальных предпринимателей.

Таблица 3

Основные демографические показатели

Наименование показателя	2020 г.	2021 г.	2022 г.
Численность населения (на начало года), человек	21863	21321	20889
Общий коэффициент рождаемости, число родившихся на 1000 человек населения	8,2	7,8	7,1
Общий коэффициент смертности, число умерших на 1000 человек населения	21,8	20,7	17,3
Коэффициент естественного прироста населения, на 1000 человек населения	-13,6	-12,9	-10,2
Коэффициент младенческой смертности, число детей, умерших в возрасте до 1 года, на 1000 родившихся живыми	0	0	0
Коэффициент миграционного прироста, на 10000 человек населения	-13,6	-12,9	-10,2

Приложение N 2
к Стратегии социально-экономического развития
Урмарского муниципального округа Чувашской Республики до 2035 года

Перспективные инвестиционные проекты, направленные на реализацию

Стратегии социально-экономического развития Урмарского муниципального округа Чувашской Республики до 2035 года

Производство и переработка сельскохозяйственной продукции

Проект N 1

1. Наименование проекта - Строительство зернохранилища ООО «Свебрата».
2. Краткое описание проекта - Строительство зернохранилища на 2000 тонн.
3. Основные показатели проекта (общая стоимость проекта, срок реализации проекта) - Общая стоимость проекта - 5,0 млн. рублей. Срок реализации проекта -2024-2025гг.
4. Формы участия инвестора в проекте - Собственные средства, кредит

Проект № 2

1. Наименование проекта - Строительство животноводческой фермы на 200 голов КРС молочного направления в КФХ Иванова В.А.
2. Краткое описание проекта - Строительство животноводческой фермы на 200 голов КРС молочного направления
3. Основные показатели проекта (общая стоимость проекта, срок реализации проекта) - Общая стоимость проекта - 30,5 млн. руб.; Срок реализации проекта – 2024-2026гг.
4. Формы участия инвестора в проекте - Собственные средства, кредит.

Проект N 3

1. Наименование проекта - Строительство мелиоративной системы и гидротехнического сооружения в ООО «Каспий-Агро».
2. Краткое описание проекта - Строительство гидротехнических и других сооружений и устройств, включая земельные участки в границах полосы отвода мелиоративной системы или гидротехнического сооружения, обеспечивающих создание благоприятного водного, воздушного и теплового режимов почв и микроклимата на мелиорированных землях.
3. Основные показатели проекта (общая стоимость проекта, срок реализации проекта) - Общая стоимость проекта - 30,0 млн. руб.; Срок реализации проекта – 2024-2027гг.
4. Формы участия инвестора в проекте - Собственные средства, кредит.

Здравоохранение

Проект N 1

1. Наименование проекта - Строительство ФАПов (д.Кульгеши, д.Саруй д.Ситмиши, с.Челкасы, д.Избеби, д.Старое Шептахово, д.Тегешево, д.Систеби»)
2. Краткое описание проекта - Строительство ФАПов (д.Кульгеши, д.Саруй д.Ситмиши, с.Челкасы, д.Избеби, д.Старое Шептахово, д.Тегешево, д.Систеби»)
3. Основные показатели проекта (общая стоимость проекта, срок реализации проекта) - общая стоимость проекта – 70,305 млн. рублей; срок реализации проекта – 2024 -2030гг.
4. Формы участия инвестора в проекте - бюджетные средства

Образование

Проект № 1

1. Наименование проекта - Строительство школы в д.Арабоси Урмарского муниципального округа Чувашской Республики
2. Краткое описание проекта - Основная общеобразовательная школа на 165 мест с пристроем помещений для дошкольных групп на 40 мест в д. Арабоси с применением современных архитектурно-планировочных решений. Обеспечение повышения доступности и качества общего образования планируется за счет создания новых мест в общеобразовательной организации.
3. Основные показатели проекта (общая стоимость проекта, срок реализации проекта) - общая стоимость- 471,0 млн. руб. срок реализации проекта- 2024-2026 гг.
4. Формы участия инвестора в проекте - Бюджетные средства

Проект № 2

1. Наименование проекта - Капитальный ремонт МБОУ «Чубаевская ООШ» (здание детского сада) Урмарского муниципального округа Чувашской Республики
2. Краткое описание проекта - Предусматривается капитальный ремонт МБОУ «Чубаевская ООШ» (здание детского сада)
3. Основные показатели проекта (общая стоимость проекта, срок реализации проекта) - общая стоимость- 39,62 млн.руб. срок реализации проекта- 2024-2025 гг.
4. Формы участия инвестора в проекте - Бюджетные средства

Проект № 3

1. Наименование проекта - Капитальный ремонт МБОУ «Кудеснерская ООШ» Урмарского муниципального округа Чувашской Республики
2. Краткое описание проекта - Предусматривается капитальный ремонт МБОУ «Кудеснерская ООШ»
3. Основные показатели проекта (общая стоимость проекта, срок реализации проекта) - общая стоимость- 14,7 млн. руб. срок реализации проекта- 2024-2026 гг.
4. Формы участия инвестора в проекте - Бюджетные средства

Проект № 4

1. Наименование проекта - Капитальный ремонт МБОУ «Ковалинская ООШ» Урмарского муниципального округа Чувашской Республики
2. Краткое описание проекта - Капитальный ремонт МБОУ «Ковалинская ООШ»
3. Основные показатели проекта (общая стоимость проекта, срок реализации проекта) - общая стоимость- 16,9 млн. руб. срок реализации проекта- 2025-2026гг.
4. Формы участия инвестора в проекте - Бюджетные средства

Проект № 5

1. Наименование проекта - Строительство пристроя к школе в с.Ковали Урмарского муниципального округа Чувашской Республики
2. Краткое описание проекта - Строительство пристроя к школе в с.Ковали (спортзал и пищеблок)
3. Основные показатели проекта (общая стоимость проекта, срок реализации проекта) - общая стоимость- 150,0 млн. руб. срок реализации проекта- 2026-2028г г.
4. Формы участия инвестора в проекте - Бюджетные средства

Проект № 6

1. Наименование проекта - Строительство пристроя- помещений для дошкольных групп (на 40 детей) к зданию школы в д.Б-Яниково Урмарского муниципального округа Чувашской Республики
2. Краткое описание проекта - Строительство пристроя- помещений для дошкольных групп (на 40 детей) к зданию школы в д.Б-Яниково
3. Основные показатели проекта (общая стоимость проекта, срок реализации проекта) - общая стоимость- 168,0 млн. руб. срок реализации проекта- 2025-2028гг.
4. Формы участия инвестора в проекте - Бюджетные средства

Проект № 7

1. Наименование проекта - Благоустройство территории МБДОУ "Детский сад №1 "Березка" Урмарского муниципального округа Чувашской Республики
2. Краткое описание проекта - Проведение благоустройства территории
3. Основные показатели проекта (общая стоимость проекта, срок реализации проекта) - Общая стоимость проекта – 18, 277 млн. руб Срок реализации проекта – 2024-2026 г.
4. Формы участия инвестора в проекте - бюджетные средства

Проект № 8

1. Наименование проекта - Капитальный ремонт здания (фасад и благоустройство) МБДОУ "Детский сад № 1 "Березка" Урмарского муниципального округа Чувашской Республики»
2. Краткое описание проекта - Проведение капитального ремонта здания
3. Основные показатели проекта (общая стоимость проекта, срок реализации проекта) - Общая стоимость проекта –10, 477 млн. руб Срок реализации проекта – 2024-2026 г.
4. Формы участия инвестора в проекте - бюджетные средства

Проект № 9

1. Наименование проекта - .Капитальный ремонт здания МБДОУ "Детский сад "Солнышко" Урмарского муниципального округа Чувашской Республики
2. Краткое описание проекта - Проведение капитального ремонта здания (облицовка фасада, замена сетей водоснабжения, водоотведения, отопления)
3. Основные показатели проекта (общая стоимость проекта, срок реализации проекта) - Общая стоимость проекта – 9,348 млн. руб Срок реализации проекта – 2025-2026 г.
4. Формы участия инвестора в проекте - бюджетные средства

Проект № 10

1. Наименование проекта - Капитальный ремонт МАОУ "Большеяниковская средняя общеобразовательная школа" Урмарского муниципального округа Чувашской Республики

2. Краткое описание проекта - Проведение капитального ремонта здания
3. Основные показатели проекта (общая стоимость проекта, срок реализации проекта) - Общая стоимость проекта – 62,726 млн. руб Срок реализации проекта – 2024-2026 г.
4. Формы участия инвестора в проекте - бюджетные средства

Проект № 11

1. Наименование проекта - Капитальный ремонт здания детского сада с.Шоркистры Урмарского муниципального округа Чувашской Республики
2. Краткое описание проекта - Проведение капитального ремонта здания . Шоркистры, ул.Совхозная, д.7, участок с кад. номером 21:19:130701:400
3. Основные показатели проекта (общая стоимость проекта, срок реализации проекта) - Общая стоимость проекта – 38,072 млн. руб Срок реализации проекта – 2024-2026 г.
4. Формы участия инвестора в проекте - бюджетные средства

Проект № 12

1. Наименование проекта - Капитальный ремонт здания МБОУ "Шоркистринская СОШ" Урмарского муниципального округа Чувашской Республики
2. Краткое описание проекта - Проведение капитального ремонта здания с. Шоркистры, ул. Центральная, д.56
3. Основные показатели проекта (общая стоимость проекта, срок реализации проекта) - Общая стоимость проекта – 58,236 млн. руб Срок реализации проекта – 2024-2026 г.
4. Формы участия инвестора в проекте - бюджетные средства

Проект № 13

1. Наименование проекта - Капитальный ремонт здания МБОУ "Староурмарская СОШ" Урмарского муниципального округа Чувашской Республики
2. Краткое описание проекта - Капитальный ремонт здания МБОУ «Староурмарская СОШ»
3. Основные показатели проекта (общая стоимость проекта, срок реализации проекта) - Общая стоимость проекта – 65,8 млн. руб. Срок реализации проекта – 2024-2026 г.
4. Формы участия инвестора в проекте - бюджетные средства

Проект № 14

1. Наименование проекта - Строительство двух быстровозводимых корпусов МБУ ДОЛ «Романтика» Урмарского муниципального округа Чувашской Республики
2. Краткое описание проекта - Строительство двух быстровозводимых корпусов
3. Основные показатели проекта (общая стоимость проекта, срок реализации проекта) - Общая стоимость проекта – 78,243 млн. руб Срок реализации проекта – 2024-2026 г.
4. Формы участия инвестора в проекте - бюджетные средства

Проект № 15

1. Наименование проекта - Благоустройство МБОУ ДОЛ «Романтика» Урмарского муниципального округа Чувашской Республики
2. Краткое описание проекта - Благоустройство территории МБУ ДОЛ «Романтика»
3. Основные показатели проекта (общая стоимость проекта, срок реализации проекта) - Общая стоимость проекта – 48,3 млн. руб Срок реализации проекта – 2025-2027 г.
4. Формы участия инвестора в проекте - бюджетные средства

Проект № 16

1. Наименование проекта Благоустройство территории МБДОУ "Детский сад "Солнышко" Урмарского муниципального округа Чувашской Республики.
2. Краткое описание проекта Благоустройство территории МБДОУ "Детский сад "Солнышко"
3. Основные показатели проекта (общая стоимость проекта, срок реализации проекта) Общая стоимость проекта – 13,463 млн. руб. Срок реализации проекта – 2025-2026гг.
4. Формы участия инвестора в проекте бюджетные средства

Проект № 17

1. Наименование проекта - Благоустройство территории МБДОУ «Детский сад №3 «Зоренька» Урмарского муниципального округа Чувашской Республики
2. Краткое описание проекта - Благоустройство территории МБДОУ «Детский сад №3 «Зоренька»
3. Основные показатели проекта (общая стоимость проекта, срок реализации проекта) - Общая стоимость проекта – 14,469 млн. руб. Срок реализации проекта – 2025-2026гг.
4. Формы участия инвестора в проекте - бюджетные средства

Проект № 18

1. Наименование проекта - Благоустройство территории МБОУ «Чубаевская ООШ» Урмарского муниципального округа Чувашской Республики
2. Краткое описание проекта - Благоустройство территории МБОУ «Чубаевская ООШ»
3. Основные показатели проекта (общая стоимость проекта, срок реализации проекта) - Общая стоимость проекта – 48,283 млн. руб. Срок реализации проекта – 2025- 2026 г.
4. Формы участия инвестора в проекте - бюджетные средства

Проект № 19

1. Наименование проекта - Благоустройство стадионов общеобразовательных учреждений Урмарского муниципального округа Чувашской Республики
2. Краткое описание проекта - Благоустройство стадионов:
   - МАОУ «Урмарская СОШ им. Г. Е. Егорова»;
   - МАОУ «Большеяниковская СОШ»;
   - МБОУ «Мусирминская СОШ»;
   - МБОУ «Староурмарская СОШ»;
   - МБОУ «Шоркистринская СОШ»;
   - МБОУ «Ковалинская ООШ»;
   - МБОУ «Синекинчерская ООШ им. М.Н. Юхмы»;
   - МБОУ «Челкасинская СОШ»;
   - МБОУ «Чубаевская ООШ»;
   - МБОУ «Шихабыловская ООШ.
3. Основные показатели проекта (общая стоимость проекта, срок реализации проекта) - Общая стоимость проекта – 205,0 млн. руб. Срок реализации проекта – 2025- 2028 г.
4. Формы участия инвестора в проекте - бюджетные средства

Культура и туризм

Проект № 1

1. Наименование проекта - Строительство сельского дома культуры на 150 мест в д. Старые Урмары Урмарского муниципального округа
2. Краткое описание проекта - Строительство сельского дома культуры на 150 мест в д. Старые Урмары Урмарского муниципального округа
3. Основные показатели проекта (общая стоимость проекта, срок реализации проекта) - Общая стоимость проекта – 83,0 млн. руб. Срок реализации проекта – 2024г.
4. Формы участия инвестора в проекте - Бюджетные средства

Проект № 2

1. Наименование проекта - Строительство Дома Культуры на 72 места в д.Кульгеши Урмарского муниципального округа Чувашской Республики
2. Краткое описание проекта - Строительство Дома Культуры на 72 места в д.Кульгеши Урмарского муниципального округа Чувашской Республики
3. Основные показатели проекта (общая стоимость проекта, срок реализации проекта) - Общая стоимость проекта – 63,0 млн. руб. Срок реализации проекта – 2025г.
4. Формы участия инвестора в проекте - Бюджетные средства

Проект № 3

1. Наименование проекта - Капитальный ремонт Большечакинского Дома культуры Урмарского муниципального округа Чувашской Республики
2. Краткое описание проекта - Капитальный ремонт Большечакинского Дома культуры
3. Основные показатели проекта (общая стоимость проекта, срок реализации проекта) - Общая стоимость проекта – 11,0 млн. руб. Срок реализации проекта – 2024-2025гг.
4. Формы участия инвестора в проекте - Бюджетные средства

Проект № 4

1. Наименование проекта - Капитальный ремонт здания сельского дома культуры д. Арабоси Урмарского муниципального округа Чувашской Республики
2. Краткое описание проекта - Капитальный ремонт здания сельского дома культуры д. Арабоси
3. Основные показатели проекта (общая стоимость проекта, срок реализации проекта) - Общая стоимость – 15,0 млн. руб. Срок реализации проекта – 2024г.
4. Формы участия инвестора в проекте - Бюджетные средства

Проект № 5

1. Наименование проекта - Капитальный ремонт здания Чубаевского сельского Дома культуры Урмарского муниципального окру-

га Чувашской Республики

2. Краткое описание проекта - Капитальный ремонт здания Чубаевского сельского Дома культуры
3. Основные показатели проекта (общая стоимость проекта, срок реализации проекта) - Общая стоимость проекта – 8,7 млн. руб. Срок реализации проекта – 2024г.
4. Формы участия инвестора в проекте - Бюджетные средства

Проект № 6

1. Наименование проекта - Строительство модульного здания сельского клуба в с. Батеево Урмарского муниципального округа Чувашской Республики
2. Краткое описание проекта - Строительство модульного здания сельского клуба в с. Батеево
3. Основные показатели проекта (общая стоимость проекта, срок реализации проекта) - Общая стоимость – 3,3 млн. руб. Срок реализации проекта – 2024г.
4. Формы участия инвестора в проекте - Бюджетные средства

Проект № 7

1. Наименование проекта - Строительство прокатной площадки в д. Новое Исаково Урмарского муниципального округа Чувашской Республики
2. Краткое описание проекта - Строительство прокатной площадки в д. Новое Исаково
3. Основные показатели проекта (общая стоимость проекта, срок реализации проекта) - Общая стоимость – 3,0 млн. руб. Срок реализации проекта – 2024-2025гг.
4. Формы участия инвестора в проекте - Благотворительные средства

Проект № 8

1. Наименование проекта - Капитальный ремонт здания клуба в д.Систеби Урмарского муниципального округа Чувашской Республики
2. Краткое описание проекта - Капитальный ремонт здания клуба в д.Систеби
3. Основные показатели проекта (общая стоимость проекта, срок реализации проекта) - Общая стоимость проекта – 2,9 млн. руб. Срок реализации проекта – 2024-2025гг.
4. Формы участия инвестора в проекте - Бюджетные средства

Проект № 9

1. Наименование проекта - Ремонт Дома Культуры в с.Мусирмы Урмарского муниципального округа Чувашской Республики
2. Краткое описание проекта - Ремонт Дома Культуры в с.Мусирмы
3. Основные показатели проекта (общая стоимость проекта, срок реализации проекта) - Общая стоимость проекта – 5,5 млн. руб. Срок реализации проекта – 2024-2030гг.
4. Формы участия инвестора в проекте - Бюджетные средства

Проект № 10

1. Наименование проекта - Строительство многофункциональной библиотеки пгт. Урмары Урмарского муниципального округа Чувашской Республики
2. Краткое описание проекта - Строительство многофункциональной библиотеки пгт. Урмары
3. Основные показатели проекта (общая стоимость проекта, срок реализации проекта) - Общая стоимость проекта – 50,0 млн. руб. Срок реализации проекта – 2025г.
4. Формы участия инвестора в проекте - Бюджетные средства

Проект № 11

1. Наименование проекта - Капитальный ремонт СДК в д.Шихабылово Урмарского муниципального округа Чувашской Республики
2. Краткое описание проекта - Капитальный ремонт СДК в д.Шихабылово
3. Основные показатели проекта (общая стоимость проекта, срок реализации проекта) - Общая стоимость проекта – 10,1 млн. руб. Срок реализации проекта –2024-2033гг.
4. Формы участия инвестора в проекте - Бюджетные средства

Проект № 12

1. Наименование проекта - Строительство сельского клуба в д.Старое Янситово Урмарского муниципального округа Чувашской Республики
2. Краткое описание проекта - Строительство сельского клуба в д.Старое Янситово.
3. Основные показатели проекта (общая стоимость проекта, срок реализации проекта) - Общая стоимость проекта – 2,5 млн. руб. Срок реализации проекта – 2024-2033гг.
4. Формы участия инвестора в проекте - Бюджетные средства

Проект № 13

1. Наименование проекта - Капитальный ремонт сельского дома культуры д.Ковали Урмарского муниципального округа Чувашской Республики
2. Краткое описание проекта - Капитальный ремонт сельского дома культуры в д.Ковали с спортзалом
3. Основные показатели проекта (общая стоимость проекта, срок реализации проекта) - Общая стоимость проекта – 60,0 млн. руб. Срок реализации проекта – 2025-2026 гг.
4. Формы участия инвестора в проекте - Бюджетные средства

Проект № 14

1. Наименование проекта - Строительство сельского дома культуры в д. Бишево Урмарского муниципального округа Чувашской Республики
2. Краткое описание проекта - Строительство сельского дома культуры в д. Бишево
3. Основные показатели проекта (общая стоимость проекта, срок реализации проекта) - Общая стоимость – 25,0 млн. руб. Срок реализации проекта – 2026г.
4. Формы участия инвестора в проекте - Бюджетные средства

Проект 15

1. Наименование проекта - Капитальный ремонт Анаткасинского сельского дома культуры Урмарского муниципального округа Чувашской Республики
2. Краткое описание проекта - Капитальный ремонт Анаткасинского сельского дома культуры
3. Основные показатели проекта (общая стоимость проекта, срок реализации проекта) - Общая стоимость – 4,0 млн. руб. Срок реализации проекта – 2027г.
4. Формы участия инвестора в проекте - Бюджетные средства

Проект 16

1. Наименование проекта - Строительство модульного клуба д.Старые Щелканы Урмарского муниципального округа Чувашской Республики
2. Краткое описание проекта - Строительство модульного клуба д.Старые Щелканы на 100 человек
3. Основные показатели проекта (общая стоимость проекта, срок реализации проекта) - Общая стоимость – 7,0 млн. руб. Срок реализации проекта – 2027г.
4. Формы участия инвестора в проекте - Бюджетные средства

Проект 17

1. Наименование проекта - Капитальный ремонт сельского клуба д.Избеби Урмарского муниципального округа Чувашской Республики
2. Краткое описание проекта - Капитальный ремонт сельского клуба д.Избеби
3. Основные показатели проекта (общая стоимость проекта, срок реализации проекта) - Общая стоимость – 5,0 млн. руб. Срок реализации проекта – 2027г.
4. Формы участия инвестора в проекте - Бюджетные средства

Проект 18

1. Наименование проекта - Капитальный ремонт сельского дома культуры с. Челкасы Урмарского муниципального округа Чувашской Республики
2. Краткое описание проекта - Капитальный ремонт сельского дома культуры с. Челкасы
3. Основные показатели проекта (общая стоимость проекта, срок реализации проекта) - Общая стоимость – 8,0 млн. руб. Срок реализации проекта – 2027г.
4. Формы участия инвестора в проекте - Бюджетные средства

Проект 19

1. Наименование проекта - Строительство сельского клуба в д.Сине-Кинчеры Урмарского муниципального округа Чувашской Республики
2. Краткое описание проекта - Строительство сельского клуба в д.Сине-Кинчеры
3. Основные показатели проекта (общая стоимость проекта, срок реализации проекта) - Общая стоимость – 2,5 млн. руб. Срок реализации проекта – 2024-2033гг.
4. Формы участия инвестора в проекте - Бюджетные средства

Проект 20

1. Наименование проекта - Строительство модульного здания сельского Дома культуры в д. Старое Шептахово Урмарского муниципального округа Чувашской Республики
2. Краткое описание проекта - Строительство модульного здания сельского дома культуры в д. Старое Шептахово
3. Основные показатели проекта (общая стоимость проекта, срок реализации проекта) - Общая стоимость – 15,0 млн. руб. Срок реализации проекта – 2028г.
4. Формы участия инвестора в проекте - Бюджетные средства

Проект 21

1. Наименование проекта Текущий ремонт помещений Тегешевского сельского Дома культуры Урмарского муниципального округа Чувашской Республики
2. Краткое описание проекта Текущий ремонт помещений Тегешевского сельского Дома культуры
3. Основные показатели проекта (общая стоимость проекта, срок реализации проекта) Общая стоимость – 3,0 млн. руб. Срок реализации проекта – 2024-2025гг.
4. Формы участия инвестора в проекте Бюджетные средства

Проект 22

1. Наименование проекта Строительство этнокультурного парка "Суваро-Булгаро-Чувашский руны и тямги" вблизи д.Атнаши Урмарского муниципального округа.
2. Краткое описание проекта Строительство этнокультурного парка "Суваро-Булгаро-Чувашский руны и тямги" вблизи д.Атнаши
3. Основные показатели проекта (общая стоимость проекта, срок реализации проекта) Общая стоимость – 200,0 млн. руб. Срок реализации проекта – 2023-2030гг.
4. Формы участия инвестора в проекте Бюджетные средства

Физическая культура и спорт

Проект № 1

1. Наименование проекта - Строительство стадиона в с. Шоркистры Урмарского муниципального округа Чувашской Республики
2. Краткое описание проекта - Строительство стадиона в с. Шоркистры
3. Основные показатели проекта (общая стоимость проекта, срок реализации проекта) - общая стоимость – 15,0 млн. руб. срок реализации проекта – 2024-2026г.
4. Формы участия инвестора в проекте - Бюджетные средства, средства населения

Проект № 2

1 Наименование проекта - Строительство спортивной площадки в д. Хоруй Урмарского муниципального округа Чувашской Республики.
2. Краткое описание проекта - Строительство спортивной площадки в д. Хоруй.
3. Основные показатели проекта (общая стоимость проекта, срок реализации проекта) - общая стоимость проекта –100,0 млн. руб., срок реализации проекта - 2025-2026 г.
4. Формы участия инвестора в проекте - Бюджетные средства

Проект № 3

1. Наименование проекта - Строительство стадиона в пос. Урмары Урмарского муниципального округа Чувашской Республики
2. Краткое описание проекта - Строительство стадиона в пос. Урмары (здание с трибунами для зрителей с наружной стороны, помещениями раздевалки для четырех команд для хоккеистов и футболистов с душевыми, туалетами и кафе – буфетом, пунктом проката для спортивного инвентаря).
3. Основные показатели проекта (общая стоимость проекта, срок реализации проекта) - общая стоимость – 3,6 млн. руб. срок реализации проекта – 2025 – 2030 г.
4. Формы участия инвестора в проекте - Бюджетные средства

Проект № 4

1. Наименование проекта - Лыжероллерная трасса в пос. Урмары Урмарского муниципального округа Чувашской Республики
2. Краткое описание проекта - Лыжероллерная трасса в пос. Урмары
3. Основные показатели проекта (общая стоимость проекта, срок реализации проекта) - общая стоимость проекта – 65,0 млн. руб. срок реализации проекта - 2027 г.
4. Формы участия инвестора в проекте - Бюджетные средства

Проект № 5

1. Наименование проекта - Строительство трассы для велосипедного спорта маунтибайк в пос.Урмары Урмарского муниципального округа Чувашской Республики
2. Краткое описание проекта - Строительство трассы для велосипедного спорта маунтибайк в пос.Урмары
3. Основные показатели проекта (общая стоимость проекта, срок реализации проекта) - общая стоимость проекта – 30,0 млн. руб., срок реализации проекта - 2028 г.
4. Формы участия инвестора в проекте - Бюджетные средства

Проект № 6

1. Наименование проекта - Строительство зоны отдыха со спортивной площадкой в д. Старые Урмары Урмарского муниципального округа Чувашской Республики
2. Краткое описание проекта - Строительство зоны отдыха со спортивной площадкой в д. Старые Урмары, ул. Школьная
3. Основные показатели проекта (общая стоимость проекта, срок реализации проекта) - общая стоимость проекта – 4,5 млн. руб., срок реализации проекта - 2025 г.
4. Формы участия инвестора в проекте - Бюджетные средства

Проект № 7

1. Наименование проекта - Строительство спортивно-игровой площадки в д. Арабоси Урмарского муниципального округа Чувашской Республики
2. Краткое описание проекта - Строительство спортивно-игровой площадки в д. Арабоси
3. Основные показатели проекта (общая стоимость проекта, срок реализации проекта) - общая стоимость проекта – 0,7 млн. руб. срок реализации проекта – 2025-2026гг.
4. Формы участия инвестора в проекте - Бюджетные средства

Проект № 8

1. Наименование проекта - Строительство спортивного стадиона в д. Шихабылово Урмарского муниципального округа Чувашской Республики
2. Краткое описание проекта - Строительство спортивного стадиона в д. Шихабылово
3. Основные показатели проекта (общая стоимость проекта, срок реализации проекта) - общая стоимость проекта – 2,5 млн. руб., срок реализации проекта – 2026-2030гг.
4. Формы участия инвестора в проекте - Бюджетные средства, средства населения

Потребительский рынок

Проект № 1

1. Наименование проекта - Строительство крытого рынка МУП УМО «Урмарытеплосеть» Урмарского муниципального округа Чувашской Республики
2. Краткое описание проекта - Крытый рынок со всеми инженерными коммуникациями, типовыми павильонами
3. Основные показатели проекта (общая стоимость проекта, срок реализации проекта) - Общая стоимость проекта – 15,0 млн. руб. Срок реализации проекта – 2028-2030 гг.
4. Формы участия инвестора в проекте - Софинансирование- 50%

Транспорт, связь, коммунальное и дорожное хозяйство

Жилищно-коммунальное хозяйство

Проект № 1

1. Наименование проекта - Реконструкция очистных сооружений канализации п. Урмары. МУП УМО «Урмарытеплосеть»
2. Краткое описание проекта - Реконструкция очистных сооружений канализации п. Урмары
3. Основные показатели проекта (общая стоимость проекта, срок реализации проекта) - Общая стоимость проекта – 192,0 млн. руб. Срок реализации проекта - 2020-2025 гг.
4. Формы участия инвестора в проекте - Бюджетные средства, собственные средства,

Проект № 2

1. Наименование проекта - Обеспечение безопасности гидротехнических сооружений
2. Краткое описание проекта - Ремонт ГТС в 2 км северо-западнее с. Шигали на правом притоке р. Шарбаш
3. Основные показатели проекта (общая стоимость проекта, срок реализации проекта) - Общая стоимость проекта – 8,0 млн. руб. Срок реализации проекта - 2024-2030 гг.
4. Формы участия инвестора в проекте - Бюджетные средства

Проект № 3

1. Наименование проекта - Строительство моста с приложением трубы д.Систеби, д.Буинск
2. Краткое описание проекта - Строительство моста с приложением трубы д.Систеби, д.Буинск
3. Основные показатели проекта (общая стоимость проекта, срок реализации проекта) - Общая стоимость проекта – 2,0 млн. руб. Срок реализации проекта - 2025-2026 гг.

4. Формы участия инвестора в проекте - Бюджетные средства

Проект № 4

1. Наименование проекта - Капитальный ремонт моста д.Кудеснеры, д.Избеби
2. Краткое описание проекта - Капитальный ремонт моста:
   - двух мостов д.Кудеснеры- 11,0 млн.руб;
   - д.Избеби-5,5 млн.руб.
3. Основные показатели проекта (общая стоимость проекта, срок реализации проекта) - Общая стоимость проекта – 16,5 млн. руб.
   Срок реализации проекта - 2026-2028 гг.
4. Формы участия инвестора в проекте - Бюджетные средства

Проект № 5

1. Наименование проекта - Строительство водонаборной башни с бурением и сетей водоснабжения в д.Ново Исаково, с.Мусирма, д.Кудеснеры, д.Новые Щелканы
2. Краткое описание проекта - Строительство водонаборной башни с бурением и сетей водоснабжения в д.Ново Исаково, с.Мусирма, д.Кудеснеры, , д.Новые Щелканы
3. Основные показатели проекта (общая стоимость проекта, срок реализации проекта) - Общая стоимость проекта – 67,5 млн. руб.
   Срок реализации проекта – 2024-2030гг.
4. Формы участия инвестора в проекте - Бюджетные средства

Проект № 6

1. Наименование проекта - Капитальный ремонт водопропускной трубы и замена водопроводной сети в д. Старые Щелканы
2. Краткое описание проекта - Капитальный ремонт водопропускной трубы и замена водопроводной сети в д. Старые Щелканы
3. Основные показатели проекта (общая стоимость проекта, срок реализации проекта) - Общая стоимость проекта –22,0 млн. руб.
   Срок реализации проекта – 2029-2030гг.
4. Формы участия инвестора в проекте - Бюджетные средства

Проект № 7

1. Наименование проекта - Капитальный ремонт водонапорной башни в д.Арабоси, .Кудеснеры, д.Старое Муратого, д. Систеби
2. Краткое описание проекта - Капитальный ремонт водонапорной башни в д.Арабоси, .Кудеснеры, д.Старое Муратого, д. Систеби
3. Основные показатели проекта (общая стоимость проекта, срок реализации проекта) - Общая стоимость проекта –64,7 млн. руб.
   Срок реализации проекта – 2024-2030гг.
4. Формы участия инвестора в проекте - Бюджетные средства

Проект № 8

1. Наименование проекта - Обеспечение безопасности гидротехнических сооружений в д.Чирш-Сирма
2. Краткое описание проекта - Обеспечение безопасности гидротехнических сооружений в д.Чирш-Сирма
3. Основные показатели проекта (общая стоимость проекта, срок реализации проекта) - Общая стоимость проекта – 5,6 млн. руб.
   Срок реализации проекта - 2025-2030гг.
4. Формы участия инвестора в проекте - Бюджетные средства

Строительство, реконструкция, ремонт и содержание автомобильных дорог общего пользования местного значения в границах Урмарского муниципального округа

Проект 1

1. Наименование проекта - Строительство дороги с твердым покрытием
2. Краткое описание проекта - Строительство дороги с твердым покрытием в:
   -с.Шоркистры- 34,5 млн.руб;
   - ст.Шоркистры-12,0 млн.руб;
   -д.Хоруй- 11,0 млн.руб;
   -д.Ичеснер-Атаево- 2,1 млн.руб.;
   - д.Ичеснер-Атаево до д.Орнары- 50,0млн.руб.;
   - д.Хоруй до д. Передние Яндауши- 14,56 млн.руб
   - д.Шихабылово-1,2 млн.руб ;
   - д. Вознесенское- 1,2млн.руб;
   - д. Старое Янситово-1,2млн.руб;
   - д. Сине-Кинчеры-1,2 мдн.руб.;
   - д.Кульгеши- 1,0 млн.руб;
   - д.Таесарино – 1,0 млн.руб.;
   - д. Ситмиши – 1,0 млн.руб.;
   - д. Чегедуево – 1,0 млн.руб.
3. Основные показатели проекта (общая стоимость проекта, срок реализации проекта) - Общая стоимость проекта - 132,96 млн. руб.
   Срок реализации проекта – 2026-2030гг.
4. Формы участия инвестора в проекте - Бюджетные средства

Проект 2

1. Наименование проекта - Строительство автомобильной дороги по ул. Ленина, Школьная и пер. Кудрявцева в д. Тегешево
2. Краткое описание проекта - Строительство автомобильной дороги по ул. Ленина, Школьная и пер. Кудрявцева в д. Тегешево
3. Основные показатели проекта (общая стоимость проекта, срок реализации проекта) - Общая стоимость проекта - 30,89 млн. руб.
   Срок реализации проекта – 2024-2025гг.
4. Формы участия инвестора в проекте - Бюджетные средства

Проект № 3

1. Наименование проекта - Строительство асфальтированной дороги по улице Николаева, Шоссейная и Ленина с.Мусирмы
2. Краткое описание проекта - Строительство асфальтированной дороги по улице Николаева, Шоссейная и Ленина с.Мусирмы
3. Основные показатели проекта (общая стоимость проекта, срок реализации проекта) - Общая стоимость – 33,2 млн. руб.
   Срок реализации проекта- 2024г.
4. Формы участия инвестора в проекте - Бюджетные средства

Проект № 4

1. Наименование проекта - Ремонт дороги по улице Октябрьская с.Мусирмы
2. Краткое описание проекта - Ремонт дороги по улице Октябрьская с.Мусирмы
3. Основные показатели проекта (общая стоимость проекта, срок реализации проекта) - Общая стоимость – 5,4 млн. руб.
   Срок реализации проекта- 2025г.
4. Формы участия инвестора в проекте - Бюджетные средства

Проект № 5

1. Наименование проекта - Строительство автомобильной дороги по ул.Гоголя, П.Галкина в с. Батеево
2. Краткое описание проекта - Строительство автомобильной дороги по ул.Гоголя, П.Галкина в с. Батеево
3. Основные показатели проекта (общая стоимость проекта, срок реализации проекта) - Общая стоимость – 18,0 млн. руб.
   Срок реализации проекта- 2025г.
4. Формы участия инвестора в проекте - Бюджетные средства

Проект № 6

1. Наименование проекта - Капитальный ремонт асфальтированной автомобильной дороги по ул. Ленина, ул. Вискиль д.Кудеснеры
2. Краткое описание проекта - Капитальный ремонт асфальтированной автомобильной дороги по ул. Ленина, ул. Вискиль д. Кудеснеры
3. Основные показатели проекта (общая стоимость проекта, срок реализации проекта) - Общая стоимость – 16,0 млн. руб.
   Срок реализации проекта- 2024-2025гг.
4. Формы участия инвестора в проекте - Бюджетные средства

Проект № 7

1. Наименование проекта - Строительство дороги (расширение дорог) Ковали-Буинск-Систеби-Чирш-Сирма
2. Краткое описание проекта - Строительство дороги (расширение дорог) Ковали-Буинск-Систеби-Чирш-Сирма
3. Основные показатели проекта (общая стоимость проекта, срок реализации проекта) - Общая стоимость – 120,0 млн. руб.
   Срок реализации проекта- 2025-2035г.
4. Формы участия инвестора в проекте - Бюджетные средства

Проект № 8

1. Наименование проекта - Капитальный ремонт гидротехнических сооружений Урмарского МО

2. Краткое описание проекта - Повышение эксплуатационной надежности ГТС, в том числе бесхозяйных, путем их приведения к безопасному техническому состоянию

3. Основные показатели проекта (общая стоимость проекта, срок реализации проекта) - общая стоимость- 1 млн. руб.
срок реализации проекта- 2026-2035гг.

4. Формы участия инвестора в проекте - бюджетные средства

Проект № 9

1. Наименование проекта - Обеспечение безопасности гидротехнических сооружений в д.Чирш-Сирма

2. Краткое описание проекта - Обеспечение безопасности гидротехнических сооружений в д.Чирш-Сирма

3. Основные показатели проекта (общая стоимость проекта, срок реализации проекта) - Общая стоимость проекта – 5,6 млн. руб.
Срок реализации проекта - 2024-2030 гг.

4. Формы участия инвестора в проекте - Бюджетные средства

Жилищное строительство.

Проект № 1

1. Наименование проекта - Строительство (приобретение) однокомнатных квартир для детей-сирот

2. Краткое описание проекта - Строительство (приобретение) 2450 кв.м. на 74 однокомнатных квартир для детей-сирот в современных малоэтажных многоквартирных домах

3. Основные показатели проекта (общая стоимость проекта, срок реализации проекта) - общая стоимость- 72,0 млн.руб.
срок реализации проекта- 2022-2035 гг.

4. Формы участия инвестора в проекте - Бюджетные средства

Проект № 2

1. Наименование проекта - Комплексная застройка жилого микрорайона в д. Новое Исаково.

2. Краткое описание проекта - Строительство по индивидуальным проектам. Жилой фонд составит 3500 кв.м.

3. Основные показатели проекта (общая стоимость проекта, срок реализации проекта) - общая стоимость- 105,0 млн. руб.
срок реализации проекта- 2021-2035гг.

4. Формы участия инвестора в проекте - средства населения, кредиты

Проект № 3

1. Наименование проекта - Строительство многоквартирных жилых домов в пос. Урмары

2. Краткое описание проекта - Строительство (приобретение) многоквартирных жилых домов для последующего переселения граждан из аварийного жилья, сокращение непригодного жилья для проживания

3. Основные показатели проекта (общая стоимость проекта, срок реализации проекта) - общая стоимость- 131,3 млн. руб.
срок реализации проекта- 2024-2035гг.

Формы участия инвестора в проекте - бюджетные средства

Приложение N 3
к Стратегии социально-экономического развития
Урмарского муниципального округа Чувашской Республики до 2035 года

Оценка
финансовых ресурсов, необходимых для реализации Стратегии социально-экономического развития Урмарского муниципального округа Чувашской Республики до 2035 года (в рамках бюджетного прогноза Чувашской Республики)

(млн. рублей)

Годы	Источники финансирования		
	Бюджеты всех уровней	Внебюджетные средства	Итого
2023	48,9	152,1	201,0
2024	273,5		273,5
2025-2030	2764,4	76,9	2841,3
2031 - 2035	343,7		343,7
ВСЕГО	**3384,7**	**76,9**	**3461,6**

Приложение N 4
к Стратегии социально-экономического развития
Урмарского муниципального округа Чувашской Республики до 2035 года

Ожидаемые результаты
реализации Стратегии социально-экономического развития Урмарского муниципального округа Чувашской Республики до 2035 года

Цель 1. Рост конкурентоспособности экономики, развитие отраслей наукоемкой экономики и создание высокотехнологичных производств

N пп	Показатели	2022г.	2023г.	2024г.	2025г.	2030г.	2035г.	2035 г. в % к 2022 г.
1	2	3	4	5	6	7	8	9
	Задача 1.1 *Обеспечение конкурентоспособности промышленного комплекса за счет создания новых высокотехнологических производств*							
1.	Индекс промышленного производства, в % к предыдущему году	95,2	93,9	100,2	101,0	102,3	103,7	108,9
2.	Отгружено товаров собственного производства, выполнено работ и оказано услуг собственными силами организаций по видам деятельности «Обрабатывающие производства», «обеспечение электрической энергией, газом и паром»", «водоснабжение», млн.руб.	71,9	67,5	75,7	79,3	83,5	89,0	123,8
	Задача 1.2. *Создание высокотехнологичного агропромышленного комплекса, обеспечивающего население качественной и экологически чистой продукцией*							
3	Индекс производства продукции сельского хозяйства в хозяйствах всех категорий, % к предыдущему году	160,8	101,4	102,0	102,7	103,5	105,0	х
	Задача 1.3. *Развитие транспортной инфраструктуры*							
4	Протяженность автомобильных дорог общего пользования местного значения на территории Урмарского муниципального округа	645,2	645,2	645,2	645,2	645,2	645,2	х
5.	Протяжённость автомобильных дорог общего пользования местного значения, находящихся в нормативном состоянии, км	159,9	164,4	167,9	175,9	215,9	255,9	160,0
6.	Доля протяженности автомобильных дорог общего пользования местного значения, соответствующих нормативным требованиям, в их общей протяженности, %	24,8	25,5	26,0	27,2	33,4	39,6	х
	Задача 1.4. *Развитие информатизации и связи*							
7.	Число домашних хозяйств, имеющих широкополос-ный доступ к информационно- телекоммуникационной сети «интернет», в расчете на 100 домашних хозяйств, единиц	77	78	78	79	79	80	104,0

Цель 2. Совершенствование институциональной среды, обеспечивающей благоприятные условия для привлечения инвестиций, развития бизнеса и предпринимательских инициатив, повышение эффективности государственного управления на всех уровнях

N пп	Показатели	2022г.	2023г.	2024г.	2025г.	2030г.	2035г.	2035 г. к 2022 г., %
1	2	3	4	5	6	7	8	9
	Задача 2.1. *Формирование привлекательного инвестиционного климата для привлечения инвестиций*							
1.	Объем инвестиций в основной капитал за счет всех источников финансирования, млн. рублей	525,0	330,0	360,0	390,0	470,0	556,0	105,9
	темп роста, % к предыдущему году	101,0	60,2	101,3	103,1	104,8	108,4	х
	Задача 2.2*. Обеспечение благоприятного предпринимательского климата*							
2.	Количество субъектов малого и среднего предпринимательства (включая индивидуальных предпринимателей) в расчете на 1 тыс. человек населения, единиц	31,6	31,7	31,9	32,0	32,2	32,4	102,5
3.	Доля среднесписочной численности работников на предприятиях малого и среднего бизнеса в общей численности занятого населения, %	62,3	62,3	62,4	62,5	63,0	63,5	х
4.	Оборот субъектов малого и среднего предпринимательства в действующих ценах, млн. рублей	688,4	690,0	700,3	710,8	721,4	735,0	106,7

5.	Удовлетворенность качеством предоставления государственных и муниципальных услуг,%	91,0	92,0	93,0	94,0	95,0	96,0	х
6.	Количество окон для приема и выдачи документов для юридических, физических лиц и индивидуальных предпринимателей, единиц	5	5	5	5	5	5	100,0
Задача 2.3. *Повышение эффективности управления муниципальным имуществом Урмарского муниципального округа*								
7.	Уровень актуализации реестра муниципального имущества Урмарского муниципального округа Чувашской Республики, процентов	98,0	98,0	100,0	100,0	100,0	100,0	х
8.	Доля муниципального имущества Урмарского муниципального округа Чувашской Республики, вовлеченного в хозяйственный оборот, процентов	98,0	98,0	98,5	99,0	100,0	100,0	х
Задача 2.4. *Повышение устойчивости бюджетной системы и эффективности муниципального управления*								
	Отношение муниципального долга Урмарского муни-ципального округа Чувашской Республики к доходам бюджета Урмарского муниципального округа Чувашской Республики (без учета безвозмездных поступлений), процентов	50,0	50,0	50,0	50,0	50,0	50,0	х
	Отношение дефицита бюджета Урмарского муници-пального округа Чувашской Республики к доходам бюджета Урмарского муниципального округа Чуваш-ской Республики (без учета безвозмездных поступлений), процентов	10,0	10,0	10,0	10,0	10,0	10,0	х

Цель 3. Рациональное природопользование и обеспечение экологической безопасности в Урмарском муниципальном округе Чувашской Республике

N пп	Показатели	2022	2023	2024	2025	2030	2035	2035 г. в % к 2022 г.
Задача 3.1. *Рациональное освоение природно-ресурсного потенциала Урмарского муниципального округа Чувашской Республики*								
1.	Организация полного сбора и вывоза твердых бытовых отходов с территорий населенных пунктов, предприя-тий и организаций, процентов	100,0	100,0	100,0	100,0	100,0	100,0	х
2.	Увеличение количества гидротехнических сооруже-ний, имеющих безопасное техническое состояние, единиц	0	0	0	1	2	2	в 2р.б
Задача 3.2. *Охрана окружающей среды*								
2.	Доля ликвидированных объектов накопленного вреда окружающей среде, процентов	100,0	100,0	100,0	100,0	100,0	100,0	х

Цель 4. Развитие человеческого капитала и социальной сферы в Урмарском муниципальном округе Чувашской Республике.
Повышение уровня и качества жизни населения

N пп	Показатели	2022	2023	2024	2025	2030	2035	2035 г. в % к 2022 г.
1	2	3	4	5	6	7	8	9
Задача 4.1. *Демографическое развитие, улучшение здоровья населения и поддержание его долголетней активной жизни*								
1.	Численность населения (на конец года), человек	20889	20427	20175	20027	19900	19740	94,5
2.	Общий коэффициент рождаемости, число родившихся на 1000 человек населения	7,1	7,0	7,5	7,4	7,3	7,0	98,6
3.	Общий коэффициент смертности, число умерших на 1000 человек населения	17,3	17,0	17,0	16,5	14,0	12,0	69,4
4.	Младенческая смертность, случаев на 1 тыс. родившихся живыми	-	-	-	-	-	-	-
5.	Ожидаемая продолжительность жизни при рождении, лет	71,3	71,4	72,0	72,5	73,1	76,0	78,0
Задача 4.2. *Совершенствование сферы потребления и повышение качества жизни населения*								
6.	Оборот розничной торговли, на душу населения, тыс. рублей	29,9	31,7	33,6	35,4	36,8	38,4	128,0
7.	Среднемесячная заработная плата одного работника, рублей	30692,1	33171,2	34995,6	36920,3	45712	56320	в 1,8 р.б
8.	Численность населения с денежными доходами ниже величины прожиточного минимума, процентов от общей численности населения	20,0	20,0	20,0	19,8	19,6	19,0	х
Задача 4.3. *Создание конкурентоспособного образования, кадровое обеспечение реального сектора экономики и приоритетные направления работы с молодежью*								
9.	Удельный вес численности детей, получающих услуги дополнительного образования, в общей численности детей в возрасте от 5 до 18 лет, процентов	80,5	81	81,9	82,1	83,0	84,0	х
10.	Обеспеченность детей дошкольного возраста местами в дошкольных образовательных организациях, процентов	100,0	100,0	100,0	100,0	100,0	100,0	х
11.	Доля обучающихся в муниципальных общеобразова-тельных организациях, занимающихся в одну смену, в общей численности обучающихся в муниципальных общеобразовательных организациях, процентов	100,0	100,0	100,0	100,0	100,0	100,0	х
12.	Доля молодежи в возрасте от 14 до 35 лет, охваченной деятельностью молодежных общественных объединений, в общей ее численности, процентов	30	31	32	32	34	36	120,0
13.	Доля молодежи в возрасте от 14 до 35 лет, занимающихся добровольческой (волонтерской) деятельностью, в общей ее численности, процентов	41	42	45	45	45	45	х
Задача 4.4. *Развитие рынка труда, обеспечение занятости населения*								
14.	Уровень регистрируемой безработицы в среднем за год, % по отношению к численности рабочей силы	0,29	0,40	0,38	0,35	0,25	0,20	х
15.	Численность безработных граждан, зарегистри-рованных в органах службы занятости (на конец года), человек	33	34	30	30	30	30	90,9
Задача 4.5. *Развитие социальной защиты населения*								
16	Доля доступных для инвалидов и других маломобильных групп населения объектов социальной, транспортной, инженерной инфраструктуры, процентов	88,0	89,0	89,0	90,0	95,0	98,0	х
	Доля несовершеннолетних в возрасте от 6 до 18 лет, охваченных различными формами организованного отдыха и оздоровления, в общей численности несовершеннолетних в возрасте от 6 до 18 лет, процентов	100,0	100,0	100,0	100,0	100,0	100,0	х
Задача 4.6. *Развитие рынка услуг в социальной сфере*								
16.	Количество социально ориентированных некоммерческих организаций (далее - СОНКО), зарегистрированных на территории Урмарского района, единиц	16	16	16	17	18	18	112,5
Задача 4.7. *Развитие культуры, укрепление единства российской нации и этнокультурное развитие народов Урмарского муниципального округа*								
17.	Количество посещений общедоступных библиотек, (на 1 жителя в	12,0	12,1	12,2	12,3	13,0	13,3	х

	год), процентов							
18.	Уровень удовлетворенности населения качеством предоставления муниципальных услуг в сфере культуры, процентов	90,0	91,0	91,5	92,0	94,0	96,0	х
19.	Доля детей, привлекаемых к участию в творческих мероприятиях, в общем числе детей, процентов	23,0	24,0	24,2	24,3	25,0	32,5	х
Задача 4.8. *Развитие физической культуры и спорта*								
20.	Доля населения, систематически занимающегося физической культурой и спортом, в общей численности населения, процентов	55,0	55,0	55,4	55,9	56,1	58,4	х
21.	Уровень обеспеченности спортивными сооружениями исходя из единовременной пропускной способности объектов спорта, в том числе на сельских территориях, процентов	71,2	76,3	76,6	77,1	78,8	80,5	х
22	Доля учащихся, занимающихся в спортивных школах, процентов	38,1	38,2	38,23	38,26	39,76	41,26	х
Задача 4.9. *Развитие строительного комплекса, обеспечение доступным и комфортным жильем, предоставление качественных коммунальных услуг*								
23.	Общая площадь жилых помещений, приходящаяся в среднем на одного жителя, кв. метров на конец года	37,6	37,7	38,4	38,8	39,5	40,5	107,7
Задача 4.10. *Обеспечение безопасности жизнедеятельности населения*								
24.	Готовность систем оповещения населения об опасностях, возникающих при чрезвычайных ситуациях, процентов	99,0	100,0	100,0	100,0	100,0	100,0	х
26.	Доля преступлений, совершенных лицами, ранее их совершавшими, в общем числе раскрытых преступлений, %	х	53,4	53,3	53,3	53,1*	52,9*	х
27.	Число несовершеннолетних, совершивших преступления, в расчете на 1 тыс. несовершеннолетних в возрасте от 14 до 18 лет	0	0	0	0	0	0	х

<*> Оценка.

Цель 5. Формирование конкурентоспособного региона на основе сбалансированного пространственного развития территорий

N пп	Наименование	2022	2023	2024	2025	2030	2035	2035 г. в % к 2022 г.
1	2	3	4	5	6	7	8	9
1	Объем инвестиций в основной капитал организаций, не относящихся к субъектам малого предпринимательства, в действующих ценах, (млн. рублей)	231,4	233,0	234,0	235,5	235,9	236,0	101,9
2	Объем производства продукции сельского хозяйства на душу населения, (тыс. рублей)	109,8	113,8	122,0	130,9	140,9	152,1	138,5

Приложение N 5
к Стратегии социально-экономического развития
Урмарского муниципального окргуга
Чувашской Республики до 2035 года

Информация
муниципальных программах Урмарского муниципального округа Чувашской Республики, в рамках которых планируется достижение ожидаемых результатов Стратегии социально-экономического развития Урмарского муниципального округа Чувашской Республики до 2035 года

Наименование задач Стратегии	Наименование государственных (муниципальных) программ Урмарского муниципального округа Чувашской Республики (подпрограмм государственных (муниципальных) программ Чувашской Республики), в рамках которых планируется достижение результатов Стратегии	Ожидаемые результаты реализации Стратегии	Национальные проекты, приоритетные проекты (программы) и перспективные инвестиционные проекты (зоны развития)
1	2	3	4
Цель 1. Рост конкурентоспособности экономики, развитие отраслей наукоемкой экономики и создание высокотехнологичных производств			
Задача 1.1. Обеспечение конкурентоспособности промышленного комплек-са за счет создания новых высокотехнологичных производств, проникнове-ния цифровых и информационно-коммуникационных технологий, фор-мирующих основу для так называемой «четвертой индустриальной революции», в промышленность	Муниципальная программа Урмарского муниципального округа Чувашской Республики «Экономическое развитие»	-увеличение индекса промышленного производства на 3,7 процента	приоритетная программа «Повышение производительности труда и поддержка занятости" в рамках национальной программы в сфере повышения производительности труда и поддержки занятости
Задача 1.2. Создание высокотехнологичного агропромышленного комплекса, обеспечиваю-щего население качествен-ной и экологически чистой продукцией	Муниципальная программа Урмарского муниципального округа Чувашской Республики «Развитие сельского хозяйства и регулирование рынка сельскохозяйственной про-дукции, сырья и продовольствия Урмарского муни-ципального округа Чуваш-ской Республики»	-увеличение объема производства сельскохозяйственной продукции в фактически действующих ценах в 3,5 раза, в сопоставимых ценах – в 1,7 раза; -содействие насыщению российского рынка хмеля и обеспечение пивоваренных заводов отечественным сырьем за счет технического перевооружения и перевода хмелеводства на интенсивные технологии возделывания хмеля в специализированных хмелевод-ческих организациях; -внедрение в производство глубокой переработки мяса и молока; -рост среднемесячной номинальной заработной платы в сельском хозяйстве (по сельскохозяйственным организациям, не относящимся к субъектам малого предпри-нимательства) на 68,0 процентов.	приоритетные проекты «Развитие агропромышленного комплекса» **проект 1** «Строительство зернохранилища ООО «Свебрата». **проект 2** «Строительство животноводческой фермы на 200 голов КРС молочного направления в КФХ Иванова В.А». **проект 3** «Строительство мелиоративной системы и гидротехнического сооружения в ООО «Каспий-Агро».
Задача 1.3. Развитие транспортной инфраструктуры	Муниципальная программа Урмарского муниципального округа Чувашской Республики «Развитие транспортной системы»	- повышение конкурентоспособности и рентабельности дорожного хозяйства; -создание дополнительных рабочих мест в сопутствующих сферах экономики и сфере услуг; -создание конкурентной среды, стимулирующей развитие малого и среднего предпринимательства и привлечение внебюджетных инвестиций в развитие транспортной инфраструктуры; -повышение уровня безопасности на транспорте; -обеспечение безопасных дорожных условий для движения транспорта и пешеходов; -обеспечение перевозок пассажиров по муниципальным автобусным маршрутам регулярных перевозок по Урмарскому муниципальному округу; -увеличение доли протяженности автомобильных дорог общего пользования местного значения, соответствующих нормативным требованиям, в их общей протяженности до 40 процентов.	приоритетные проекты «Транспорт, связь, коммунальное и дорожное хозяйство» **проект 1** «Строительство дороги с твердым покрытием»; **проект 2** «Строительство автомобильной дороги по ул. Ленина, Школьная и пер. Кудрявцева в д. Тегешево « **проект 3** Строительство асфальтированной дороги по улице Николаева, Шоссейная и Ленина с.Мусирмы **проект 4** Ремонт дороги по улице Октябрьская с.Мусирмы **проект 5** Строительство автомобильной дороги по ул.Гоголя, П.Галкина в с. Батеево **проект 6** Капитальный ремонт асфальтированной автомобильной дороги по ул. Ленина, ул. Вискиль д.Кудеснеры **проект 7** Строительство дороги (расширение дорог) Ковали-Буинск-Систеби-Чирш-Сирма

Задача 1.4. Развитие информатизации и связи	Муниципальная программа Урмарского муниципального округа Чувашской Республики «Цифровое общество Урмарского муниципального округа Чувашской Республики» на 2023–2035 годы»	-интеграция информационных и коммуникационных технологий во все сферы деятельности общества; - широкая осведомленность населения о преимуществах получения информации, приобретения товаров и получения услуг с использованием информационно-телекоммуникационной сети «Интернет»; -число домашних хозяйств, имеющих широкополосный доступ к информа-ционно- телекоммуникационной сети «Интернет», в расчете на 100 домашних хозяйств с 77единиц в 2022г. до 80 единиц в 2035году	приоритетные проекты в рамках национальной программы «Цифровое общество»: «Развитие информационных технологий»; «Информационная инфраструктура»; «Информационная безопасность»; «Массовые коммуникации».
Цель 2. Совершенствование институциональной среды, обеспечивающей благоприятные условия для привлечения инвестиций, развития бизнеса и предпринимательских инициатив, повышение эффективности муниципального управления на всех уровнях			
Задача 2.1. Формирование привлекательного инвес-тиционного климата для привлечения инвестиций	Муниципальная программа Урмарского муниципального округа Чувашской Республики «Экономическое развитие»	-увеличение объема инвестиций до 556,0 млн. рублей.	
Задача 2.2. Обеспечение благоприятного предпри-нимательского климата		- рост количества субъектов малого и среднего предпринимательства (включая индивидуальных предпринимателей) в расчете на 1 тыс. человек населения с 31,6 ед. в 2022 году до 32,4 ед. в 2035 году; -увеличение доли среднесписочной численности работников на предприятиях малого и среднего бизнеса в общей численности занятого населения с 62,3 процента в 2022 году до 63,5 процента в 2035 году; -увеличение доли продукции (работ, услуг), произведенной субъектами малого и среднего предпринимательства; -сокращение издержек предпринимателей при участии в закупках товаров, работ, услуг для обеспечения муниципальных нужд; -доля закупок товаров, работ, услуг для обеспечения муниципальных нужд у субъектов малого предпринимательства в совокупном годовом объеме закупок не менее 50 процентов; -сокращение количества проверок в год, приходящихся на малый и средний бизнес.	приоритетный проект «Поддержка малого и среднего предпринимательства» в рамках национального проекта в сфере развития малого и среднего предпринимательства и поддержки индивидуальной предпринимательской инициативы; приоритетный проект "Развитие системы "одного окна" предоставления услуг, сервисов и мер поддержки предпринимательства" в рамках национального проекта в сфере развития малого и среднего предпринимательства и поддержки индивидуальной предпринимательской инициативы
Задача 2.3. Повышение эффективности управле-ния муниципальным иму-ществом Урмарского муниципального округа	Муниципальная программа Урмарского муниципального округа Чувашской Республики «Развитие земельных и имущественных отношений»	-активизация инвестиционного процесса за счет вовлечения в оборот всех зе-мельных участков, пригодных для жилищного и инвестиционного строительства, а также земель сельскохозяйственного назначения; -увеличение доходов консолидирован-ного бюджета Урмарского муниципаль-ного округа; -доля муниципального имущества Урмарского муниципального округа, вовлеченного в хозяйственный оборот до 100,0 процентов; -расширение перечня недвижимого имущества для передачи в аренду субъектам малого и среднего предпринимательства; -обеспечение развития системы межведомственного информационного взаимодействия; -повышение качества предоставляемых муниципальных услуг и сокращение сроков их предоставления.	
Задача 2.4. Повышение устойчивости бюджетной системы и эффективности муниципального управления	Муниципальные программы Урмарского муниципального округа Чувашской Республики: «Управление общественными финансами и муниципальным долгом» ; Развитие потенциала муници-пального управления».	-обеспечение сбалансированности и устойчивости бюджета Урмарского муниципального округа Чувашской Республики; -создание стабильных финансовых усло-вий для устойчивого экономического роста, повышения уровня и качества жизни граждан; - повышение бюджетного потенциала Урмарского муниципального округа как за счет роста собственной доходной базы бюджета Урмарского муниципального округа, так и за счет эффективного осу-ществления бюджетных расходов; -снижение долговой нагрузки на бюджет Урмарского муниципального округа Чувашской Республики; -отношение дефицита бюджета Ур-марского муниципального округа Чувашской Республики к доходам бюджета Урмарского муниципального округа Чувашской Республики (без учета безвозмездных поступлений) на уровне не более 10 процентов; -повышение эффективности муниципального управления и местного самоуправления, взаимодействия гражданского общества и бизнеса с органами власти всех уровней; -обеспечение высокого уровня доступности для населения информации и технологий в области муниципального управления и местного самоуправления; -укрепление доверия граждан к деятельности муниципальных служащих и органам местного самоуправления в Урмарском муниципальном округе (далее также - органы местного самоуправления); -сформирование высококвалифицированного кадрового состава муниципальной службы; -обеспечение повышения эффективности, качества и оперативности предоставления государственных услуг в сфере государственной регистрации актов гражданского состояния; - реализация конституционного права граждан на получение достоверной информации, создание условия для получения информации о муниципальных нормативных правовых актах органами	

		государственной власти, органами местного самоуправления, должностными лицами и организациями.	
Цель 3. Рациональное природопользование и обеспечение экологической безопасности в Урмарском муниципальном округе Чувашской Республике			
Задача 3.1. Рациональное освоение природно-ре-сурсного потенциала Ур-марского муниципального округа Чувашской Республики	Муниципальные программы Урмарского муниципального округа: «Развитие потенциала при-родно-сырьевых ресурсов и повышение экологической безопасности» и «Повышение безопасности жизнедеятельности населения и территорий Урмарского муниципальных округов Чувашской Республики»	- организация полного сбора и вывоза твердых бытовых отходов с территорий населенных пунктов, предприятий и организаций; -повышение экологической культуры населения и воспитание подрастающего поколения в духе бережливого отношения к окружающей среде; -организация сбора твердых коммунальных отходов,определение мест расположения площадок сбора коммунальных отходов в соответствии со схемами обращения с отходами; -увеличение количества гидротехнических сооружений, имеющих безопасное техническое состояние до 2 единиц к 2035году; - участие и проведение Всероссийских, региональных, местных экологических акций и субботников.	**проект 8** Капитальный ремонт гидротехни-ческих сооружений Урмарского МО **проект 9** Обеспечение безопасности гидротехнических сооружений в д.Чирш-Сирма
Задача 3.2. Охрана окружающей среды	Муниципальные программы Урмарского муниципального округа: «Развитие потенциала при-родно-сырьевых ресурсов и повышение экологической безопасности»; «Повышение безопасности жизнедеятельности населения и территорий Урмарского муниципальных округов Чувашской Республики»	-уменьшение негативного воздействия на окружающую среду; -возврат в хозяйственный оборот восстановленных земель, нарушенных в результате эксплуатации свалок; -уменьшение объемов захоронения отходов и площади земель, предоставляемых под полигоны твердых коммунальных отходов; -ежегодное снижение объемов захоронения твердых коммунальных отходов и увеличение объемов их переработки; -доля ликвидированных объектов накопленного вреда окружающей среде до 100 процентов.	**проект 1** Рекультивация объектов накопленного ущерба (закрытых полигонов и санкционированных свалок твердых коммунальных отходов); **проект 2.** Реконструкция очистных сооружений канализации п. Урмары
Цель 4. Развитие человеческого капитала и социальной сферы в Урмарском муниципальном округе Чувашской Республике. Повышение уровня и качества жизни населения			
Задача 4.1. Демографическое развитие, улучше-ние здоровья населения и поддержание его долго-летней активной жизни	государственная программа Чувашской Республики "Развитие здравоохранения"	-повышение ожидаемой продолжительности жизни при рождении к 2035 году до 76 лет; -снижение коэффициента смертности на 1 тыс. человек населения до 12 единицы.	**Здравоохранение** **проект 1** «Строительство ФАПов д.Кульге-ши, д.Саруй д.Ситмиши, с.Челкасы, д.Избеби, д.Старое Шептахово, д.Тегешево, д.Систеби»
Задача 4.2. Совершенст-вование сферы потреб-ления и повышение ка-чества жизни населения	Муниципальная программа Урмарского муниципального округа Чувашской Республики «Экономическое развитие»	- увеличение оборота розничной торговли, на душу населения в 1,5 раза; - увеличение среднемесячной заработной платы на одного работника в 1,8 раза	
Задача 4.3. Создание конкурентоспособного образования, кадровое обеспечение реального сектора экономики и приоритетные направле-ния работы с молодежью	Муниципальная программа Урмарского муниципального округа Чувашской Республики «Развитие образования»	-повышение обеспеченности населения услугами дошкольного образования; -доступность качественного начального общего, основного общего и среднего общего образования для всех детей независимо от места проживания и дохода родителей; -доступность всех видов образования для детей-сирот и детей с ограниченными физическими возможностями; -формирование у молодежи социальных компетентностей, инициативности и предприимчивости, способности к самовыражению и активному участию в решении задач социально-экономического развития Урмарского муниципального округа; -расширение потенциала системы воспитания и дополнительного образова-ния детей; -увеличение доли детей и молодежи, охваченных дополнительными общеобразовательными программами, в общей численности детей и молодежи 5-18 лет; -сохранение и укрепление здоровья обучающихся, воспитание культуры здоровья, здорового образа жизни; -повышение обеспеченности детей дошкольного возраста местами в дошкольных образовательных организа-циях до 100%; -доля молодежи в возрасте от 14 до 35 лет, охваченной деятельностью молодежных общественных объединений, в общей ее численности до 36,0 процентов; -увеличение удельного веса численности детей, получающих услуги дополнительного образования, в общей численности детей в возрасте от 5 до18 лет до 84%.	**проект 3 «** Строительство пристроя к школе в с.Ковали»; **проект 4 «**Строительство пристроя- помещений для дошкольных групп (на 40 детей) к зданию школы в д.Б-Яниково»; **проект 5** Благоустройство территории: -МБДОУ "Детский сад №1 «Березка»**;** - МБОУ ДОЛ «Романтика»; - МБДОУ "Детский сад "Солнышко"; - МБДОУ «Детский сад №3 «Зоренька»; - МБОУ «Чубаевская ООШ» **проект 6** Строительство двух быстровозво-димых корпусов МБУ ДОЛ «Романтика»; **проект 9** Благоустройство стадионов: - МАОУ «Урмарская СОШ им. Г. Е. Егорова»; - МАОУ «Большеяниковская СОШ»; - МБОУ «Мусирминская СОШ»; - МБОУ «Староурмарская СОШ»; - МБОУ «Шоркистринская СОШ»; - МБОУ «Ковалинская ООШ»; - МБОУ «Синекинчерская ООШ им. М.Н. Юхмы»; - МБОУ «Челкасинская СОШ»; - МБОУ «Чубаевская ООШ»; - МБОУ «Шихабыловская ООШ.
Задача 4.4. Развитие рынка труда, обеспечение занятости населения	Муниципальная программа Урмарского муниципального округа Чувашской Республики "Содействие занятости населения"	-снижение уровня регистрируемой безработицы до 0,4 процента в среднем за год; -снижение коэффициента напряженнос-ти на рынке труда до 0,2 единицы в среднем за год.	
Задача 4.5. Развитие социальной защиты населения	Муниципальная программа Урмарского муниципального округа Чувашской Республики «Доступная среда»	-безусловное обеспечение выполнения обязательств по социальной поддержке нуждающихся граждан; - доля доступных для инвалидов и других маломобильных групп населения приоритетных объектов социальной, транспортной, инженерной инфраструкту-ры в общем количестве объектов в Урмарском муниципальном округе – 98,0%; -повышение качества и доступности предоставления социальных услуг	
Задача 4.6. Развитие рынка услуг в социальной сфере	Муниципальная прог-рамма Урмарского муниципального округа Чувашской Республики «Социальная поддержка граждан»	-увеличение количества СОНКО, зарегистрированных на территории Урмарского района Чувашской Республики, до 18 единиц; -выполнение обяза-	

		тельств по социальной поддержке граждан; -создание прозрачной и конкурентной системы муниципальной поддержки социально ориентированных некоммер-ческих организаций.	
Задача 4.7. Развитие культуры, туризма, Урмарского муниципаль-ного округа Чувашской Республики	Муниципальная программа Урмарского муниципального округа Чувашской Республики «Развитие культуры и туризма»	-уровень удовлетворенности населения качеством предоставления государственных услуг в сфере культуры - 96,0 процента; -количество посещений общедоступных библиотек, (на 1 жителя в год) до 13,3 %; -доля детей, привлекаемых к участию в творческих мероприятиях, в общем числе детей до 32,5 %.	Приоритетные проекты в рамках национальной программы в сфере культуры **проект 1** «Строительство сельского дома культуры на 150 мест в д. Старые Урмары»; **проект 2** Строительство Дома Культуры на 72 места в д.Кульгеши»; **проект 3** «Капитальный ремонт: - Большечакинского Дома культуры; -здания сельского дома культуры д. Арабоси; - здания Чубаевского сельского Дома культуры; - здания клуба в д.Систеби»; - Анаткасинского СДК; - сельского клуба д.Избеби; - СДК с. Челкасы **проект 4** «Строительство модульного здания сельского клуба, расположенного в с. Батеево»; **проект 5** «Строительство прокатной площадки в д. Новое Исаково»; **проект 6** «Ремонт Дома Культуры в с.Мусирмы; **проект 7** «Строительство многофункцио-нальной библиотеки пгт. Урмары»; **проект 8** «Капитальный ремонт СДК в д.Шихабылово»; **проект 9** «Строительство сельского клуба в д.Старое Янситово»; **проект10** «Сельского дома культуры д.Ковали»; **проект11** «Строительство сельского дома культуры в д. Бишево»; **проект12** «Строительство модульного клуба д.Старые Щелканы»; **проект13** «сельского клуба в д.Сине-Кинчеры». **проект 14** Строительство модульного здания сельского дома культуры, расположенного в д. Старое Шептахово; **проект 15** Текущий ремонт помещений Тегешевского сельского Дома культуры»; **проект 16** Строительство этнокультурного парка "Суваро-Булгаро-Чувашский руны и тямги" вблизи д.Атнаши.
Задача 4.8. Развитие физической культуры и спорта	Муниципальная программа Урмарского муниципального округа Чувашской Республики «Развитие физической культуры и спорта»	-увеличение доли населения, систематически занимающегося физической культурой и спортом, в общей численности населения – 58,4%; -увеличение обеспеченности спортивными сооружениями исходя из единовременной пропускной способности объектов спорта, в том числе на сельских территоиях – 80,5%; - увеличение доли учащихся, занимающихся в спортивных школах – 41,26 %;	**проект 1** «Строительство стадиона в с. Шоркистры»; **проект 2** «Строительство спортивной площадки в д. Хоруй»; **проект 3** «Строительство стадиона в пос. Урмары»; **проект 4** «Лыжероллерная трасса в пос. Урмары»; **проект 5** «Строительство трассы для велосипедного спорта маунтибайк в пос.Урмары»; **проект 6** «Строительство зоны отдыха со спортивной площадкой в д. Старые Урмары»; **проект 7** «Строительство спортивно-игровой площадки в д. Арабоси»; **проект 8** «Строительство спортивного стадиона в д. Шихабылово»ю
Задача 4.9. Развитие строительного комплекса, обеспечение доступным и комфортным жильем, предоставление качественных коммунальных услуг	Муниципальные программы Урмарского муниципального округа Чувашской Республики: «Модернизация и развитие сферы жилищно-коммунального хозяйства на 2023-2035 годы», «Развитие строительного комплекса и архитектуры», «Обеспечение граждан в Урмарском муниципальном округе доступным и комфортным жильем», «Формирование современ-ной городской среды на территории Урмарского муниципального округа Чувашской Республики» на 2023–2035 годы	- удовлетворенность граждан качеством жилищно-коммунальных услуг – 90%; -доля населения Урмарского муниципального округа Чувашской Республики, обеспеченного качественной питьевой водой из систем централизованного водоснабжения – 90%; -уровень газификации Урмарского муниципального округа- 93%; - доля обеспеченности документами территориального планирования, градостроительного зонирования, нормативами градостроительного проектирования, соответствующими законодательству Российской Федерации – 100%; - наличие актуализированной схемы территориального планирования Урмар-ского муниципального округа Чувашской Республики; - разработка генерального плана Урмарского муниципального округа Чувашской Республики – 1 ед.; - проведение землеустроительных работ в целях координатного описания границ Урмарского муниципального округа – 1 ед.; -доля услуг по выдаче разрешения на строительство, предоставленных в электронном виде, в общем количестве предоставленных услуг – 70 %; -ведение информационной системы обеспечения – 1 ед.; -увеличение объема жилищного строительства не менее чем до 3,3 тыс. кв. метров в год; - количество реализованных на террито-рии Урмарского муниципального округа Чувашской Республики проектов по благоустройству, включенных в Федеральный реестр лучших реализованных практик (проектов) по благоустройству, 1 ед.	**проект 1** Строительство (приобретение) однокомнатных квартир для детей-сирот **проект 2** Комплексная застройка жилого микрорайона в д. Новое Исаково, Арабосинского территоиального отдела **проект 3** Строительство многоквартирных жилых домов в пос. Урмары
Задача 4.9. Обеспечение безопасности жизнедеятельности населения	Муниципальные программы Урмарского муниципального округа Чувашской Республики «Повышение безопасности жизнедеятельности насе-ления и территорий» «Обеспечение общественного порядка и противодействие	-доведение уровня готовности систем оповещения населения об опасностях, возникающих при чрезвычайных ситуаций до 100 процентов; -готовность защитных сооружений Урмарского муниципального округа к использованию 100 процентов;	

	преступности»	-доля руководящего состава и должностных лиц, прошедших подготовку по вопросам гражданской обороны, защиты от чрезвычайных ситуаций и террористических актов до 95 процентов; -снижение количества чрезвычайных ситуаций, пожаров, происшествий на водных объектах на 10,5 процентов и численности погибшего в них населения на 50 процентов; -уровень раскрытия преступлений, совершенных на улицах до 80,0 процентов. -доля преступлений, совершенных на улицах, в общем числе зарегистрированных преступлений - 10,0 процента; -распространенность преступлений в сфере незаконного оборота наркотиков - 84,4 преступления на 100 тыс. населения; -число несовершеннолетних, совершив-ших преступления, в расчете на 1 тыс. несовершеннолетних в возрасте от 14 до 18 лет - 3,8 человека	

Приложение N 6
к Стратегии социально-экономического развития
Урмарского муниципального округа
Чувашской Республики до 2035 года

Перечень действующих или планируемых к утверждению муниципальных программ Урмарского муниципального округа Чувашской Республики,

1.«Модернизация и развитие сферы жилищно-коммунального хозяйства на 2023-2035 годы»
2.«Обеспечение граждан в Урмарском муниципальном округе доступным и комфортным жильем»
3.«Формирование современной городской среды на территории Урмарского муниципального округа Чувашской Республики" на 2023 - 2035 годы
4. «Социальная поддержка граждан»
5. «Доступная среда»
6.« Развитие культуры и туризма»
7.«Развитие физической культуры и спорта в Урмарском муниципальном округе Чувашской Республики»
8.«Содействие занятости населения»
9.«Развитие образования»
10.«Повышение безопасности жизнедеятельности населения и территорий Урмарского муниципальных округов Чувашской Республики»
11.«Обеспечение общественного порядка и противодействие преступности»
12.«Развитие сельского хозяйства и регулирование рынка сельско-хозяйственной продукции, сырья и продовольствия Урмарского муниципального округа Чувашской Республики»
13.«Экономическое развитие»
14.«Развитие транспортной системы Урмарского муниципального округа Чувашской Республи
15.«Развитие потенциала природно-сырьевых ресурсов и обеспечение экологической безопасности»
16.«Управление общественными финансами и муниципальным долгом»
17.«Развитие потенциала муниципального управления»
18.«Развитие земельных и имущественных»
19.«Цифровое общество Урмарского муниципального округа Чуваш-ской Республики» на 2023–2035 годы»
20.«Комплексное развитие сельских территорий Урмарского муници-пального округа Чувашской Республики»
21. «Развитие строительного комплекса и архитектуры»
22.«Энергосбережение и повышение энергетической эффективности в Урмарском муниципальном округе Чувашской Республики на 2023-2025 годы и на период до 2035 года».

Протокол № 10
публичных слушаний Урмарского муниципального округа

25.12.2023 пос.Урмары

Председатель – Шигильдеев В.В. – глава Урмарского муниципального округа Чувашской Республики, председатель публичных слушаний.

Секретарь – Хованская С.Д. – главный специалист – эксперт отдела организационной-контрольной и аналитической работы администрации Урмарского муниципального округа.

В публичных слушаниях принимали участие: руководители структурных подразделений администрации Урмарского муниципального округа, федеральных и республиканских служб, предприятий и организаций района (28 чел.).

Повестка дня:

1. Рассмотрение проекта постановления администрации Урмарского муниципального округа «Об утверждении схем расположения земельных участков, на которых расположены многоквартирные дома».

СЛУШАЛИ: ***1. Степанова Леонида Владимировича – начальника отдела земельных и имущественных отношений администрации Урмарского муниципального округа о проекте постановления администрации Урмарского муниципального округа «Об утверждении схем расположения земельных участков, на которых расположены многоквартирные дома».***

Информация прилагается.

Принята рекомендация:
Одобрить прилагаемый проект постановления администрации Урмарского муниципального округа «Об утверждении схем расположения земельных участков, на которых расположены многоквартирные дома» и рекомендовать внести его на рассмотрение главе Урмарского муниципального округа.

Проголосовало:
«за» - 28 чел.;
«против» - нет;
«воздержавшихся» - нет.

Согласно положению о порядке организации и проведения публичных слушаний на территории Урмарского муниципального округа Чувашской Республики, утвержденному решением Собрания депутатов Урмарского муниципального округа Чувашской Республики от 29.09.2022 № С-1/18 настоящий протокол опубликовать в средствах массовой информации.

Председатель В.В. Шигильдеев

Секретарь С.Д. Хованская

Приложение к постановлению главы
Урмарского муниципального округа
от _____ 2023 года № ___

Об утверждении схем расположения
земельных участков, на которых
расположены многоквартирные дома

В соответствии со ст. 11.10 Земельного кодекса Российской Федерации, п.26 ст.10 Закона Чувашской Республики от 18.10.2004 № 19 «Об организации местного самоуправления в Чувашской Республике», руководствуясь ст.20 Устава Урмарского муниципального округа, Решением Собрания депутатов Урмарского муниципального округа Чувашской Республики от 29 сентября 2022 г. N С-1/18 "Об утверждении Положения о порядке организации и проведения публичных слушаний на территории Урмарского муниципального округа Чувашской Республики", администрация Урмарского муниципального округа п о с т а н о в л я е т:

1. Утвердить схему расположения земельного участка из категории земель населенных пунктов, площадью 1113 кв.м., расположенного по адресу: Чувашская Республика, Урмарский район, поселок Урмары, ул. К.Иванова, дом 5, в территориальной зоне "Зона застройки малоэтажными и среднеэтажными жилыми домами" (Ж-2), с видом разрешенного использования «Малоэтажная многоквартирная жилая застройка», код 2.1.1.

2. Утвердить схему расположения земельного участка из категории земель населенных пунктов, площадью 1847 кв.м., расположенного по адресу: Чувашская Республика, Урмарский район, поселок Урмары, ул. Молодежная, дом 8, в территориальной зоне "Зона застройки малоэтажными и среднеэтажными жилыми домами" (Ж-2), с видом разрешенного использования «Малоэтажная многоквартирная жилая застройка», код 2.1.1.

3. Утвердить схему расположения земельного участка из категории земель населенных пунктов, площадью 2017 кв.м., расположенного по адресу: Чувашская Республика, Урмарский район, поселок Урмары, ул. Молодежная, дом 10, в территориальной зоне "Зона застройки малоэтажными и среднеэтажными жилыми домами" (Ж-2), с видом разрешенного использования «Малоэтажная многоквартирная жилая застройка», код 2.1.1.

4. Согласно Правилам землепользования и застройки Урмарского городского поселения Урмарского района, утвержденным решением Собрания депутатов Урмарского городского поселения №118 от 29.12.2017, земельные участки, указанные в пунктах 1-3 настоящего постановления соответствуют виду разрешенного использования земельного участка 2.1.1 «Малоэтажная многоквартирная жилая застройка» Классификатора видов разрешенного использования земельных участков, утвержденного Приказом Росреестра от 10.11.2020 №П/0412 (ред. от 16.09.2021).

2. Сектору цифрового развития и информационного обеспечения администрации Урмарского муниципального округа опубликовать настоящее постановление в периодическом печатном издании «Урмарский Вестник» и разместить на официальном сайте администрации Урмарского муниципального округа.

3. Настоящее постановление вступает в силу со дня его официального опубликования.

Глава Урмарского
муниципального округа В.В. Шигильдеев

Утверждена постановлением администрации Урмарского МО ЧР от "29" ноября 2023г. №1615

Схема расположения земельного участка или земельных участков на кадастровом плане территории

Площадь земельного участка 2017 кв.м.

Обозначение характерных точек границ	Координаты, м. x	y
:ЗУ1		
н1	358196.78	1275359.84
н2	358195.98	1275388.37
н3	358125.90	1275386.23
н4	358125.65	1275376.62
н5	358124.82	1275369.77
н6	358125.71	1275357.92
н1	358196.78	1275359.84

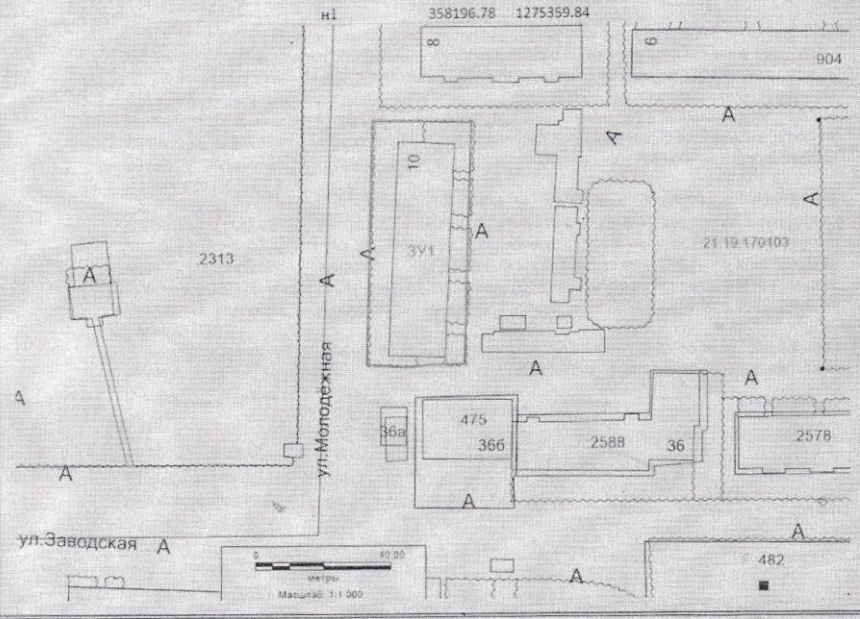

Система координат МСК-21

Условные обозначения:

- Существующая часть границы
- Вновь образованная часть границы
- 21:19:170101:803 Кадастровый номер земельного участка
- 21:19:170101 Номер кадастрового квартала
- :ЗУ1 Образуемый земельный участок
- • Характерная точка границы

Директор ООО "БТИ Урмарского района" А.Н.Виссарионов

Утверждена постановлением администрации Урмарского МО ЧР от "29" ноября 2023г. № 1613

Схема расположения земельного участка или земельных участков на кадастровом плане территории

Площадь земельного участка 1113 кв.м.

Обозначение характерных точек границ	Координаты, м. x	y
:ЗУ1		
н1	357950.39	1275406.86
н2	357950.84	1275432.30
н3	357906.97	1275432.89
н4	357906.78	1275407.47
н1	357950.39	1275406.86

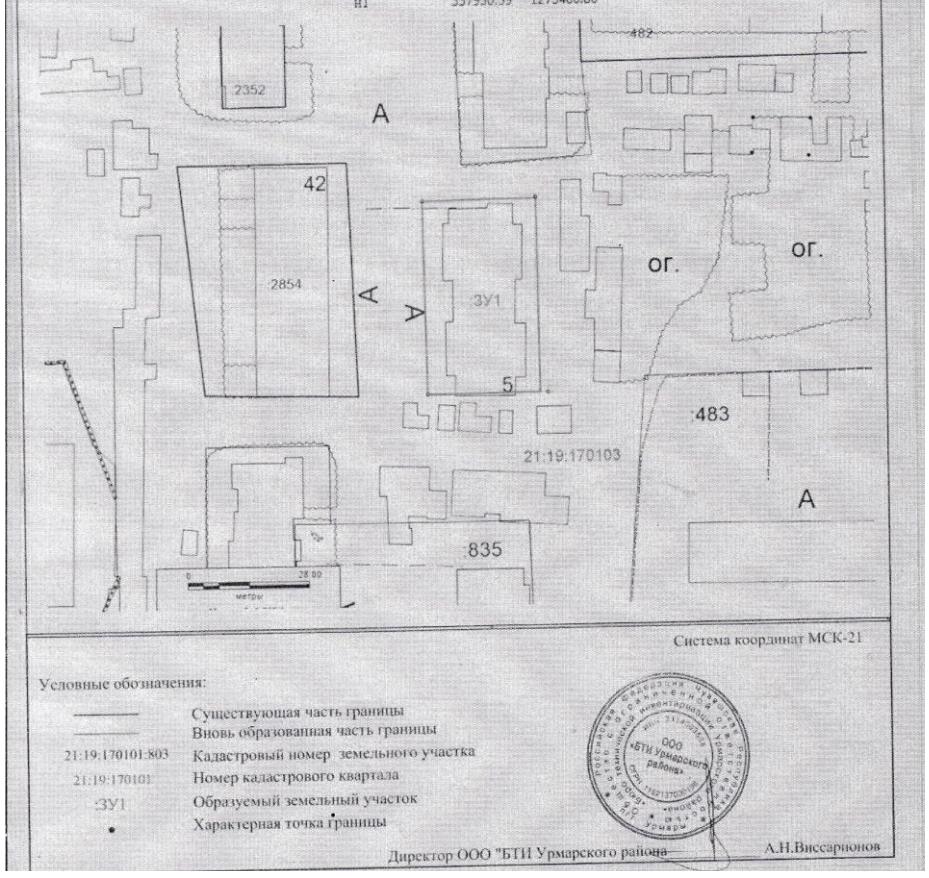

Система координат МСК-21

Условные обозначения:

- Существующая часть границы
- Вновь образованная часть границы
- 21:19:170101:803 Кадастровый номер земельного участка
- 21:19:170101 Номер кадастрового квартала
- :ЗУ1 Образуемый земельный участок
- • Характерная точка границы

Директор ООО "БТИ Урмарского района" А.Н.Виссарионов

Утверждена постановлением администрации Урмарского МО ЧР от "29" ноября 2023г. № 1617

Схема расположения земельного участка или земельных участков на кадастровом плане территории

Площадь земельного участка 1847 кв.м.

Обозначение характерных точек границ	Координаты, м. x	y
:ЗУ1		
н1	358228.81	1275361.55
н2	358228.00	1275427.48
н3	358199.85	1275427.48
н4	358200.66	1275362.17
н1	358228.81	1275361.55

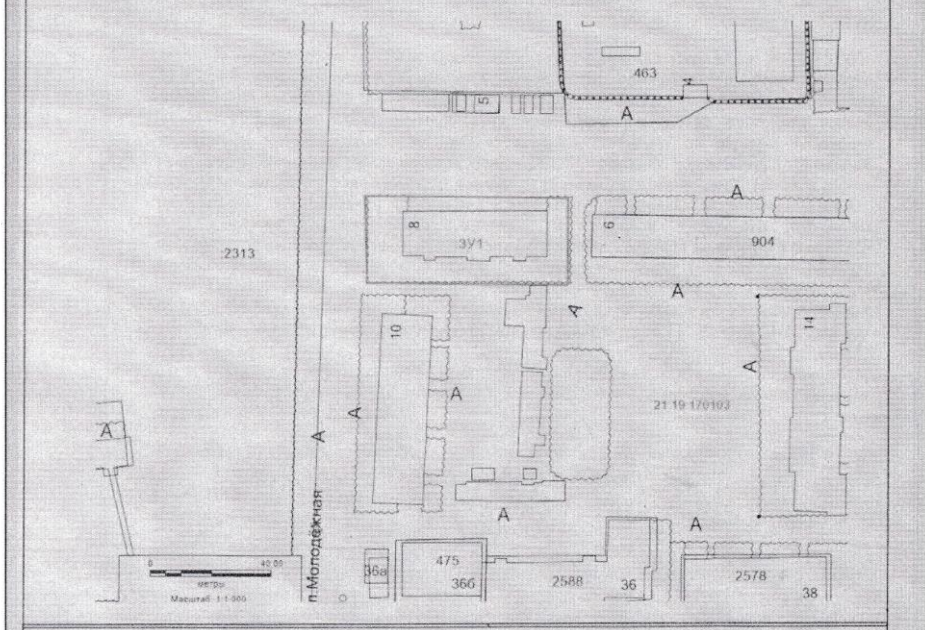

Система координат МСК-21

Условные обозначения:

- Существующая часть границы
- Вновь образованная часть границы
- 21:19:170101:803 Кадастровый номер земельного участка
- 21:19:170101 Номер кадастрового квартала
- :ЗУ1 Образуемый земельный участок
- • Характерная точка границы

Директор ООО "БТИ Урмарского района" А.Н.Виссарионов

Извещение о согласовании проекта межевания земельного участка № 1,

Кадастровый инженер ООО «Межевик», Кузьминым Станиславом Григорьевичем, (номер квалификационного аттестата 21-11-61; номер регистрации в государственном реестре лиц, осуществляющих кадастровую деятельность № 13394; член А СРО «Кадастровые инженеры» с 24.06.2016, номер свидетельства 20163230) адрес: 429400, Чувашская Республика, пгт. Урмары, ул. Ленина, д. 14, e-mail: kad2119@gmail.com, тел:8(83544)21494, извещает участников долевой собственности СХПК «Ковали» (бывший ТОО «Ковалинское») о согласовании проекта межевания (размера и местоположения границ) выделяемого в счет земельных долей земельного участка, расположенного по адресу: Чувашская Республика, Урмарский район, Ковалинское с/поселение, кадастровый номер 21:19:220801:184. С размерами и местоположением границ выделяемого в счет земельных долей земельного участка можно ознакомиться в ООО «Межевик» расположенного по адресу: Чувашская Республика, пгт. Урмары, ул. Ленина, д. 14, по этому же адресу принимаются обоснованные возражения относительно размера и местоположения границ выделяемого в счет земельной доли земельного участка в письменной форме в течение тридцати дней со дня опубликования настоящего извещения.

Заинтересованные лица свои обоснованные возражения относительно размера и местоположения границ выделяемого в счет земельных долей земельного участка могут направить, либо вручить в орган кадастрового учета – филиал ФГБУ «ФКП- Росреестра по Чувашской Республике-Чувашии», расположенный по адресу: 428017, Чувашская Республика, г. Чебоксары, пр-т. Московский, д.37 в в течение тридцати дней со дня опубликования настоящего извещения.

Заказчик: Урмарский МО, адрес: 429400, Урмарский район, пгт. Урмары, улица Мира 5, тел: (883544) 2-10-74.

Периодическое печатное издание «Урмарский вестник»
Адрес редакционного совета и издателя: 429400, пос. Урмары, ул.Мира,5
Email: urmary@cap.ru

Учредитель: администрация Урмарского муниципального округа Чувашской Республики

Тираж 55 экз.
Объем 1 п.л. формат А-4
Распространяется бесплатно